RELATÓRIO DE GESTÃO

EXERCÍCIO DE 2021

GOVERNO DE SANTA CATARINA

FUNDAÇÃO UNIVERSIDADE DO ESTADO
DE SANTA CATARINA

UDESC

GOVERNADOR DO ESTADO DE SANTA CATARINA
Carlos Moisés da Silva

VICE-GOVERNADORA DO ESTADO DE SANTA CATARINA
Daniela Cristina Reinehr

FUNDAÇÃO UNIVERSIDADE DO ESTADO DE SANTA CATARINA

REITOR
Dilmar Baretta

VICE-REITOR
Luiz Antonio Ferreira Coelho

PRÓ-REITOR DE PLANEJAMENTO
Alex Onacli Moreira Fabrin

PRÓ-REITORA DE ADMINISTRAÇÃO
Marilha dos Santos

PRÓ-REITOR DE ENSINO
Nério Amboni

PRÓ-REITORA DE PESQUISA E PÓS-GRADUAÇÃO
Letícia Sequinatto

PRÓ-REITOR DE EXTENSÃO, CULTURA E COMUNIDADE
Mayco Morais Nunes

ELABORAÇÃO DO RELATÓRIO DE GESTÃO 2021
Rosilane Pontes Bernard

LOCAL E DATA DE EMISSÃO DO RELATÓRIO
Florianópolis, 14 de fevereiro de 2022.

INFORMAÇÕES	
Pró-Reitoria de Planejamento proplan.reitoria@udesc.br Telefone: (48) 3664-8168	
Fundação Universidade do Estado de Santa Catarina	UDESC UNIVERSIDADE DO ESTADO DE SANTA CATARINA
Endereço: Av. Madre Benvenuta, 2007 Itacorubi, Florianópolis / SC	

SUMÁRIO

1. IDENTIFICAÇÃO E DADOS GERAIS 4

1.1. Dados Gerais (Anexo V, Item I) 5
1.2. Sede (Anexo V, Item I) 6
1.3. Principais Resultados da Fundação Universidade do Estado de Santa Catarina no Exercício 2021 8
1.4. Rol de Responsáveis no ano de 2021 (Anexo V, Item I) 14
1.5. Competências Institucionais (Anexo V, Item I) 31
1.6. Organograma (Anexo V, Item I) 50

2. PLANEJAMENTO ESTRATÉGICO 54

2.1. Identidade Institucional 54
2.2. Objetivos Estratégicos 54
2.3. Mapa Estratégico 61
2.4. Principais Processos Finalísticos 62
2.5. Principais Processos de Apoio 63
2.6. Produtos e Serviços 64
2.7. Relacionamento com a Sociedade 66

3. GESTÃO ORÇAMENTÁRIA DA UNIDADE GESTORA 71

3.1. Programas do Plano Plurianual – Exercício 2021 (Anexo V, Item II, Subitem A 1) 71
3.2. Despesa por Programa - Exercício 2021 74
3.3. Recursos Aplicados por Grupo de Natureza de Despesa – Execução 2018 a 2021 (AnexoV,ItemII,Subitem A 1) 76
3.4. Avaliação dos Programas – Execução 2021 (Anexo V, Item II, Subitem A 1) 77
3.5. Contingenciamento de Despesas – Exercício 2021 (Anexo V, Item II, Subitem A 3) 83
3.6. Bens e serviços executados por outra Unidade via descentralização de crédito 84

4. GESTÃO DE PESSOAS 92

4.1. Composição do Quadro de Servidores Ativos e Inativos 92
4.2. Quadro de Pessoal da Unidade Gestora – Mensal – Valores (Anexo V, Item III, Alínea A) 95
4.3. Quadro de Pessoal da Unidade Gestora – Mensal – Quantidade (Anexo V, Item III, Alínea A) 97
4.4. Remuneração Anual Paga a Membros de Diretoria, Conselho de Administração, Conselho Fiscal da Unidade Gestora (Anexo V, Item III, Alínea D) 99

5. GESTÃO DO PATRIMONIO E INFRAESTRUTURA 100

5.1. Gestão do Patrimônio Imobiliário 100
5.2. Informações sobre Imóveis Locados de Terceiros 103
5.3. Gestão da Frota de Veículos 103
5.4. Gestão da Tecnologia da Informação (TI) 104

6. TRANSFERÊNCIAS DE RECURSOS 106

6.1. Transferência de Recursos a Terceiros pela Unidade Gestora (Anexo V, Item IV) 106
6.2. Transferência de Recursos de Terceiros para a Unidade Gestora (Anexo V, Item IV) CONTRATOS E CONVÊNIOS. 106

7. LICITAÇÕES E CONTRATOS 110

7.1. Valores Anuais de Licitações e Contratos por Modalidade (Anexo V, Item V, Alínea A) 110
7.2. ÓRGÃO DE IMPRENSA OFICIAL 112

1. IDENTIFICAÇÃO E DADOS GERAIS

UNIDADE ORÇAMENTÁRIA

450022 – Fundação Universidade do Estado de Santa Catarina

A Fundação Universidade do Estado de Santa Catarina (UDESC), está instituída sob a Lei Estadual nº 8.092, de 1º de outubro de 1990, e a Constituição Estadual. É uma instituição pública de educação, sem fins lucrativos, com prazo de duração indeterminado, que goza de autonomia didático-científica, administrativa e de gestão financeira, disciplinar e patrimonial, e que obedece ao princípio de indissociabilidade entre ensino, pesquisa e extensão, conforme o artigo 207 da Constituição da República Federativa do Brasil e os artigos 168 e 169 da Constituição do Estado de Santa Catarina.

A UDESC é uma fundação dotada de Personalidade Jurídica de Direito Público, tem jurisdição em todo o território catarinense, sede e foro na cidade de Florianópolis. É regida por Estatuto próprio, aprovado pelo Decreto Estadual nº 4.184, de 06 de abril de 2006 e pela legislação que lhe for aplicável.

Sendo uma fundação pública constituída e mantida pelo Estado, sua dependência administrativa é estadual. É registrada sob nº 1.716, fls. 239 (verso) do livro A-16 de pessoas jurídicas em 17.04.1991, no Cartório Farias, Florianópolis-SC.

Horário de Atendimento:

07:30h às 22:30h.

Contato:

E-mail: comunicacao@udesc.br

Ouvidoria: www.ouvidoria.sc.gov.br

Facebook: facebook.com/UDESC

Twitter: twitter.com/UDESC

1.1. Dados Gerais (Anexo V, Item I)

IDENTIFICAÇÃO	Fundação Universidade do Estado de Santa Catarina (UDESC)
CNPJ	83.891.283/0001-36
Endereço	Avenida Madre Benvenuta, nº 2007 Bairro Itacorubi CEP 88035-001 – Florianópolis, SC
Telefone	(48) 3664-8000
Site	http://www.udesc.br/
Ato de Criação	Decreto Estadual nº 2.802, de 20 de maio de 1965.
Reconhecimento	Portaria Ministerial nº 893, de 11/11/1985; Resolução nº 168/2013 CEE/SC; Decreto Estadual nº 1.914/2013
Transformação da Universidade para o Desenvolvimento do Estado de Santa Catarina em Fundação Universidade do Estado de Santa Catarina (UDESC)	Lei Estadual n° 8.092, de 1º de outubro de 1990, publicada no Diário Oficial nº 14.044, de 04 de outubro de 1990.
Estatuto	Aprovado pelo Decreto Estadual nº 4.184, de 06 de abril de 2006, publicado no Diário Oficial do Estado de Santa Catarina nº 17.859, de 06 de abril de 2006.
Regimento Geral / Interno	Aprovado pela Resolução nº 044/2007-CONSUNI, de 1º de junho de 2007.

1.2. Sede (Anexo V, Item I)

SEDE

A sede da Fundação Universidade do Estado de Santa Cataria está localizada na Av. Madre Benvenuta, 2007 - 88.035-901 - Itacorubi - Florianópolis – SC.

UNIDADES PRESENCIAIS

A UDESC possui o Museu da Escola Catarinense, localizado na Rua Saldanha Marinho nº 196, no Centro de Florianópolis, e unidades presenciais em: 1.Florianópolis; 2. Balneário Camboriú; 3. Joinville; 4. São Bento do Sul; 5. Ibirama; 6. Lages; 7. Laguna; 8. Chapecó; 9. Pinhalzinho.

NOME DAS UNIDADES PRESENCIAIS E MUNICÍPIOS ONDE SE LOCALIZAM

1) Reitoria em Florianópolis;
2) Centro de Artes – CEART em Florianópolis;
3) Centro de Ciências da Administração e Socioeconômicas – ESAG em Florianópolis;
4) Centro de Ciências da Saúde e do Esporte – CEFID em Florianópolis;
5) Centro de Ciências Humanas e da Educação – FAED em Florianópolis;
6) Centro de Educação a Distância – CEAD em Florianópolis;
7) Centro de Ciências Agroveterinárias – CAV em Lages;
8) Centro de Ciências Tecnológicas – CCT em Joinville;
9) Centro de Educação do Planalto Norte – CEPLAN em São Bento do Sul;
10) Centro de Educação Superior da Foz do Itajaí – CESFI em Balneário Camboriú;
11) Centro de Educação Superior da Região Sul – CERES em Laguna;
12) Centro de Educação Superior do Alto Vale do Itajaí – CEAVI em Ibirama;
13) Centro de Educação Superior do Oeste – CEO em Chapecó, Pinhalzinho e Fazenda Experimental no município de Guatambu.

POLOS DE ENSINO A DISTÂNCIA ATIVOS EM 2021

a) Pólo Universidade Aberta do Brasil (UAB)

Cidade do Polo	Endereço completo (rua, bairro, cidade, CEP)
Balneário Piçarras	Rua Victor Zimermman, s/n, Bairro Itacolomi/Balneário Piçarras - SC CEP 88380-00

Barra do Sul	Rua Brás Thomás da Silva nº 3486-CEP 89247000
Blumenau	Alameda Rio Branco, nº 574 - Centro - Blumenau-SC CEP: 89010-300
Braço do Norte	Rua João Bloemer Filho, nº 239 - Bairro Vila Nova - Braço do Norte -SC CEP 88750000
Caçador	Rua Nereu Ramos, nº 273 - Centro - Caçador - CEP: 89500-076
Canoinhas	Rua Bernardo Olsen, nº 400 - Centro – Canoinhas- SC CEP:89460-000
Chapecó	Rua Brasília, nº 460-D - Bairro Bom Jardim Itália - Chapecó - SC CEP:89802-320
Criciúma	Ala Nova - 1ºPiso - STS, Rua da República, nº 67 – Comerciário - Criciúma - SC CEP: 88802-420
Florianópolis	Rua Ferreira Lima, nº 82 - Florianópolis - SC CEP 88015420
Indaial	Rua Marechal Floriano Peixoto, nº 5345 - Bairro dos Estados – Indaial - SC CEP 89130 000 Indaial SC
Itapema	Rua 612, nº 64 (anexo a E.E.B.M Joaquim Vicente de Oliveira Bairro Taboleiro das Oliveiras) – Itapema/SC - CEP. 88220-000
Jaraguá do Sul	Rua Lourenço Kanzler, nº177, Bairro Nova Brasília - Jaragúa - SC. CEP 89252-240
Joaçaba	Avenida Rio Branco, nº 169 - Centro – Joaçaba -SC - CEP: 896000-000
Joinville	Rua Luiz Neimeyer, nº 54 - Centro - Joinville - SC - CEP: 89201-060
Lages	Rua Independênia, nº 245, Bairro: GETHAL - Çages - SC CEP 88520 400
Laguna	Rua Vereador Rui Medeiros, s/n - Portinho – Laguna - SC CEP:88790000.
Palhoça	Rua José Cosme Pamplona, nº 1447 - Bela Vista - Palhoça - SC - CEP: 88132-700
Palmitos	Rua Luiz Alba, s/n - Centro – Palmitos-SC CEP - 89887-000
Ponte Serrada	Rua Júlio Colett, s/n Bairro: Berté - Ponte Serrada- SC CEP: 89683-000
Pouso Redondo	Rua Oswaldo Reif/ Rio das Pombas - Pouso Redondo- SC (Centro Cultural e Esportivo Herança Tropeira) CEP: 89172-000
Praia Grande	Alberto Santos/ Esquina com Geni de Souza, nº652 – Praia Grande- SC CEP: 88990-000
Quilombo	Rua Santo Ângelo, nº 205, Centro, Quilombo- SC CEP: 89850-000
São José	Rua Pedro Paulo de Abreu, s/n - Forquilhinhas/ São José CEP 88.106-785
São Miguel do Oeste	Rua São Cristovão, nº 700 - São Gotardo - São Miguel do Oeste-SC- CEP: 89900-000
Treze Tílias	Rua Oscar Von Hohenbruch, nº 79 Centro – Treze Tilhas – SC CEP 89.650-000
Tubarão	Rua Manoel Miguel Bittencourt, nº 589 - Humaitá de Cima – Tubarão-SC CEP: 88708-050
Videira	Rua Campos Novos, nº 135 - Matriz - Videira – SC CEP 89560-000
Balneário Camboriú - CESFI-UDESC	Centro de Educação Superior da Foz do Itajaí - CESFI: Av. Lourival Cesario Pereira,S/N- Edificio Alcides Abreu-B.Nova Esperança CEP: 88336-27
Chapecó – CEO	Centro de Educação Superior do Oeste – CEO: Rua Beloni Trombeta Zanin 680E, Bairro Santo Antônio - Chapecó - SC CEP: 89815-630
Ibirama - CEAVI	Centro Superior do Alto Vale do Itajaí: Rua Dr. Getúlio Vargas, 2822 , bairro Bela Vista, Ibirama/SC - CEP: 89.140-000
Laguna - CERES	Centro de Educação Superior da Região Sul - CERES: Rua Cel. Fernandes Martins, 270 - Progresso - Laguna - SC - CEP: 88.790-000

Fonte: PROEN (jan. 2022)

1.3. Principais Resultados da Fundação Universidade do Estado de Santa Catarina no Exercício 2021

A UDESC completou 56 anos de fundação em 2021 dispondo de uma estrutura multicampi com 12 unidades distribuídas em nove cidades de Santa Catarina, além de 31 polos de apoio presencial para o ensino a distância, envolvendo cursos de graduação e pós-graduação, em parceria com a Universidade Aberta do Brasil, do Ministério da Educação (UAB/MEC). Assim como no ensino, a UDESC é referência na extensão – com mais de 1.000 ações – e na pesquisa – com 217 grupos credenciados pelo CNPq. São mais de 13 mil alunos distribuídos em 53 cursos de graduação presencial (considerando turnos e habilitações), e 5 cursos a distância, totalizando 58 cursos e 56 cursos de pós-graduação, sendo 36 mestrados, 15 doutorados e 5 cursos de especialização. Em 2021, a instituição permaneceu empenhada com ações importantes em meio ao contexto da pandemia Covid-19.

- Em uma das frentes de trabalho, a Universidade ativou o Laboratório de Análises Biomoleculares e Genéticas no município de Lages para realizar exames de identificação de Covid-19 de forma gratuita para o município, com capacidade para realizar a análise de até 300 amostras por dia.
- Em outra frente de trabalho, a UDESC garantiu a continuidade das atividades de ensino em 58 cursos de graduação, 36 mestrados, 15 doutorados e 5 cursos de especialização, evitando maiores prejuízos à comunidade acadêmica além dos que a pandemia trouxe. Após a interrupção por conta do período de quarentena, em 17 de março de 2020, as atividades na pós-graduação foram reiniciadas em 25 de maio do mesmo ano, enquanto a graduação retornou de forma remota em 22 de junho de 2020.
- Desde 17 de março, quando iniciou o período de quarentena, alunos e servidores estiveram mobilizados em atividades para conter o avanço da doença. São destaques a fabricação de milhares de unidades de face shields (protetores faciais) em impressoras 3D, a doação de materiais para a rede de saúde, como máscaras, luvas e álcool em gel, a disponibilização de equipamentos do hospital veterinário de Lages, entre outras ações.
- O Laboratório de DNA, da UDESC Lages, também ofereceu seus equipamentos para diagnóstico molecular da Covid-19 ao Laboratório Central (Lacen), do Governo do Estado. Na mesma unidade, pesquisadores do Laboratório de Bioquímica desenvolveram, em parceria com outras instituições, um teste molecular inédito para diagnóstico da Covid-19. O novo teste é mais rápido, simples e barato e está em fase final de estudos.
- Nesse cenário, a tecnologia foi uma grande aliada tanto de alunos como professores. A UDESC foi uma das primeiras instituições públicas a retomar as aulas a partir de plataformas digitais, pela internet, de forma síncrona (com a presença de alunos e professores simultaneamente em tela) e assíncrona (sem a necessidade de presença simultânea). Centenas de professores da Universidade foram capacitados para utilização da plataforma Moodle, com possibilidade também de utilização do Microsoft Teams, entre outras ferramentas.
- A UDESC iniciou o atendimento fisioterapêutico gratuito na Clínica Escola de Fisioterapia, do Centro de Ciências da Saúde e do Esporte (Cefid), para pacientes com síndrome pós-Covid-19, com a criação de um ambulatório exclusivo para pacientes com sequelas variadas, podendo ser motoras, neurológicas e cognitivas, cardíacas, pulmonares, renais e metabólicas.
- Aos alunos com vulnerabilidade financeira, a Universidade permaneceu em 2021 com o Auxílio Inclusão Digital, que contemplou 106 acadêmicos, concedendo R$ 115,00 mensais para graduandos e R$ 80,00 mensais para pós-graduandos para contratação de plano de internet para acompanhamento das aulas. Os centros de ensino também disponibilizaram computadores dos laboratórios de informática para estudantes sem acesso a máquinas, além de empréstimo de equipamentos que permitiram a continuidade das atividades.

- As formaturas da Universidade continuaram sendo realizadas de forma online, com os estudantes recebendo os diplomas a partir de eventos a distância, por meio das plataformas digitais. As sessões do Conselho Universitário (Consuni) e suas câmaras temáticas também permaneceram totalmente online em 2021.
- Os técnicos universitários da UDESC também atuaram inicialmente através do teletrabalho, trabalho de forma híbrida e trabalho presencial, conforme as normas sanitárias dos órgãos competentes para a pandemia do novo coronavírus.
- Em parceria com a área de segurança de trabalho da instituição, foi elaborado um manual de orientações para prevenir e controlar os casos de Covid-19 entre servidores da Universidade. Também foi formada em cada unidade de ensino uma comissão de monitoramento, com coordenação central na Reitoria, para acompanhar casos da doença entre servidores e oferecido o curso "Coronavírus (Covid-19): o que devo saber e fazer?", para instruir e esclarecer a comunidade acadêmica, e com abordagem específica para a comunidade acadêmica vinculada aos cursos de graduação e pós-graduação dos departamentos de Fisioterapia (UDESC Cefid) e Enfermagem (UDESC Oeste).
- O Programa de Apoio à Pesquisa Aplicada, realizado em parceria pela Universidade do Estado de Santa Catarina (UDESC) e pela Fundação de Amparo à Pesquisa e Inovação do Estado de SC (Fapesc), destinou na edição deste ano, R$ 1 milhão para fomentar projetos que busquem resolver problemas de órgãos públicos estaduais, prefeituras catarinenses e empresas. Desse montante, R$ 500 mil são recursos da própria UDESC e R$ 500 mil é contrapartida da Fapesc.
- A UDESC inaugurou mais três Espaços Inovadores de Ensino (Espine) neste ano. A criação desses espaços tem a finalidade de ofertar ambientes de ensino e aprendizagem que incentivem a reflexão e estimulem a adoção de metodologias dinâmicas, plurais e capacitadoras, articuladas com as tecnologias de informação e de comunicação.
- Uma comissão formada por servidores estudou e entregou a proposta de utilização do novo imóvel da Universidade em Florianópolis, que tem 11 mil metros quadrados de área construída dentro de um terreno de 41 mil metros quadrados em frente à sede do Campus I, na Avenida Madre Benvenuta, no bairro Itacorubi. A conclusão dos projetos está em fase interna de licitação e a edificação deverá ser reformada em 2022. A gestão da Universidade pretende transferir toda a Reitoria, exceto a Biblioteca Universitária (BU), para o novo prédio.
- A Universidade contratou um novo sistema acadêmico para as atividades de ensino de graduação e de pós-graduação integrados a sistemas utilizados na pesquisa, na extensão, na gestão de estágios, entre outras áreas. O sistema será implantado a partir do início de 2022.
- Em função da pandemia de COVID-19, o Museu da Escola Catarinense (MESC) ficou fechado ao público no ano de 2021 concentrando suas atividades na ampliação do acervo, bem como na elaboração do livro "Museu da Escola Catarinense da UDESC: Acervo e Coleções". Este livro completa uma trilogia, a saber: "Painéis de Formatura do acervo do Museu da Escola Catarinense: patrimônio histórico cultural do estado", "Museu da Escola Catarinense da UDESC e outros museus do mundo: memória e história visual". Esta trilogia fornece, além do tour virtual do museu, um relevante serviço a memória e história da educação do Estado de Santa Catarina.

Destaque em rankings nacionais e internacionais

Confirmando a excelência da instituição, a UDESC seguiu em 2021 nos principais rankings nacionais e internacionais de instituições de ensino superior.

Pelo terceiro ano seguido, a Universidade do Estado de Santa Catarina (UDESC) foi classificada entre as melhores universidades do mundo no ranking da organização Times Higher Education (THE). A lista de 2021 avaliou 1.662 universidades de 99 países. A UDESC aparece na faixa de mais de 1201. A classificação é feita em grupos, a partir da posição 200. Neste ano a lista tem 70 universidades brasileiras ranqueadas.

A UDESC também ganhou destaque neste ano em três outros rankings elaborados pela THE: no Latin American University Ranking, levantamento de melhores instituições de ensino superior da América Latina, a universidade estadual foi classificada na 63ª colocação, melhorando sua posição em relação ao ano anterior. A lista foi divulgada em julho.

A universidade estadual também foi classificada no THE Emerging Economies Rankings, no qual são listadas somente universidades de países de economias emergentes, dentre 606 universidades avaliadas, de 48 países ou territórios, a UDESC foi classificada no estrato 401-500.

No ranking do Instituto Nacional de Estudos e Pesquisas Educacionais Anísio Teixeira (INEP), do Ministério da Educação (MEC), a partir da avaliação do IGC, a UDESC tem conceito geral 4, na escala de 1 a 5. Com isso, é a 9ª melhor Universidade Estadual no País, de 34 universidades. Entre todas as universidades federais e estaduais, além de institutos federais, a UDESC aparece em 42º lugar, em um cenário com 269 universidades públicas e institutos federais.

Em Santa Catarina, a UDESC permaneceu como a segunda universidade melhor avaliada, atrás apenas da Universidade Federal de Santa Catarina (UFSC).

Compilação dos números macro investidos pelo órgão ou pela entidade.

No ano de 2021 a Universidade continuou alocando recursos na busca de inúmeras soluções tecnológicas para aperfeiçoar o desenvolvimento das suas atividades acadêmicas e administrativas, com foco na excelência de ensino, pesquisa, extensão e gestão. Para a manutenção e modernização dos serviços de tecnologia da informação foram empenhados R$ 12.661.879,00 neste exercício.

Também importantes foram as alocações de recursos para a gestão de pessoas, investimentos na infraestrutura com obras e aquisições de equipamentos em todas as cidades nas quais a UDESC tem sede.

Entre as importantes alocações de recursos da UDESC com valores empenhados em 2021 destacamos:

- Investimento em equipamentos diversos e computadores – R$ 22.214.636,00;
- Construções e reformas – R$ 8.101.884,27;
- Concessão de recursos aos estudantes por meio de bolsas, estágios remunerados e auxílios financeiros – R$ 16.845.770,36
- Execução de convênios com órgãos externos – R$ 2.459.724,00;
- Financiamento de projetos de ensino – R$ 1.380.372,00;
- Financiamento de projetos e execução de eventos de extensão com impacto direto da sociedade – R$ 1.235.846,00;
- Financiamento de projetos de pesquisa – R$ 648.291,00; e
- Aquisição de imóvel no município de Chapecó para ampliação da Universidade no município – R$ 3.750.000,00.

Fonte: PROPLAN (2021)

Concessão de recursos aos estudantes de bolsas, estágios e auxílios: ocorre por meio do Programa de Auxílio Financeiro aos Estudantes em Situação de Vulnerabilidade Socioeconômica – PRAFE, Programa Institucional de Iniciação Científica - PROBIC, do Programa Institucional de Iniciação Científica Ações Afirmativas - PROBIC-AF, do Programa de Bolsas de Iniciação em Desenvolvimento Tecnológico e Inovação - PROBITI, da Pró-Iniciação à Pesquisa – PROIP, Programa de Mobilidade Estudantil – PROME, Programa de Bolsas de Monitoria de Pós-Graduação - PROMOP e do Programa de Residência – PRORES.

Construção, aquisição e investimentos em reformas: em 2021 a UDESC realizou investimentos nos centros de ensino localizados nas cidades de Lages, Joinville, Florianópolis, Chapecó, Pinhalzinho, São Bento do Sul, Laguna e Ibirama. Destacamos as obras de acessibilidade em Joinville, a continuidade da edificação de Ibirama, as contratações para a conclusão dos edifícios de São Bento do Sul, além da conclusão dos projetos para a construção do Bloco Cirúrgico do Hospital de Clínica Veterinária e outros investimentos na UDESC Lages.

Financiamento de projetos de ensino: são implementados por meio do Programa de Apoio ao Ensino de Graduação - PRAPEG, que contempla projetos destinados à melhoria qualitativa do ensino de graduação.

Financiamento de projetos de Apoio à Extensão: é realizado por meio do Programa de Apoio à Extensão - PAEX, e contempla ações, programas e projetos de extensão desenvolvidos pela UDESC nos municípios de Florianópolis, Joinville, Laguna, Ibirama, Balneário Camboriú, São Bento do Sul, Lages, Chapecó e Pinhalzinho. Em 2021 também a Universidade investiu no Edital Cultural com o objetivo de fomentar ações de arte e cultura em todos os locais onde a UDESC atua. A Universidade é a instituição pública que mais investe em extensão no Brasil. Representa a aplicação dos conhecimentos gerados na sociedade frente as necessidades da própria sociedade. É através desse fomento que a UDESC atinge milhares de pessoas todos os anos.

Aquisição de equipamentos de informática e softwares: destaque para aquisição de solução para a virtualização de laboratórios (otimizando o uso de licenças de softwares e concentrando os investimentos em recursos computacionais especializados); aquisição de equipamentos de áudio e vídeo para as salas de aula da Universidade auxiliando na implantação da metodologia híbrida de ensino; implantação de soluções para aumentar a capacidade de segurança e recuperação dos sistemas e da rede; e por fim, mas não menos importante, o acordo de cooperação entre a UDESC e a Universidade Federal do Rio Grande do Norte para acesso aos Sistemas Integrados de Gestão (SIGs) com o objetivo de auxiliar e acelerar a transformação digital da instituição.

Execução de convênios com órgão externos: investimentos significativos são realizados por meio da execução de convênios com órgão externos. Entre os projetos apoiados em 2021, destacamos os convênios e contratos celebrados, na esfera Federal, com a Coordenação de Aperfeiçoamento de Pessoal de Nível Superior (CAPES), Financiadora de Recursos e Projetos (FINEP), Fundo Nacional de Desenvolvimento da Educação (FNDE), Universidade Aberta do Brasil (UAB), Petrobras S/A, com instituições privadas, a Cloverstrategy e Vaxinano; na esfera estadual, o Tribunal de Contas de Santa Catarina, Secretarias da Educação e Administração Prisional, e, na esfera municipal, Prefeitura Municipal de Lages. Com os recursos captados foram investidos em:

- Oferta de curso de especialização na modalidade a distância sobre Educação Inclusiva;
- Oferta de Cursos de graduação, na modalidade a distância, para formação de licenciados em Pedagogia, licenciados em Ciências Biológicas e bacharéis em Biblioteconomia;
- Modernização de Laboratório de Informática e do ESPINE (Espaço Inovador de Ensino) para os cursos ofertados no Centro de Ciências da Administração e Socioeconômicas – ESAG;
- Manutenção corretiva dos Equipamentos do Centro Multiusuário do CCT/UDESC;
- Disponibilização de custeio para as atividades científico-acadêmicas dos Programas de Pós-Graduação, voltadas para o seu desenvolvimento acadêmico;

- Estudos e bateria de testes para a determinação do efeito de produtos químicos em solos – CAV/UDESC;
- Estudo para avaliar a eficácia de uma vacina contra a toxoplasmose inicial – CAV/UDESC;
- Elaboração das Bases Cartográficas Digitais para o Processo de Regularização Fundiária e Ambiental do Bairro Universitário em Lages.

Atualmente são mais de 90 parcerias em execução, sendo que em 2021 foram executados projetos no montante de R$ 4.164.294,97.

EXEMPLO DE INOVAÇÕES IMPLANTADAS EM 2021 NA UDESC

• Aprovação do Planejamento Estratégico orientado por projetos: a) UDESC na sociedade; b) Acesso, permanência e valorização dos egressos; c) Inovação curricular e pedagógica dos cursos de Graduação e Pós-graduação; d) Espaços coletivos de aprendizagem voltados à inovação e ao empreendedorismo; e) Fortalecimento da Graduação e Pós-graduação, mobilidade e internacionalização; f) Pesquisa em rede (nacional e internacional); g) Extensão e sociedade; h) Gestão planejada, integrada, ágil e transparente; i) Desempenho institucional; j) Desenvolvimento, saúde e bem-estar das pessoas; k) Infraestrutura e investimentos planejados para a excelência;

• Laboratórios virtuais – Foi disponibilizado em abril de 2021, à comunidade acadêmica o acesso a laboratórios de informática totalmente virtuais, permitindo aos estudantes e professores usar, de casa, esses espaços e os mais diversos softwares adquiridos pela UDESC para o desenvolvimento de atividades acadêmicas. A ferramenta adquirida, o VMware Horizon, permite um acesso de alta qualidade aos ambientes virtuais, possibilitando a execução dos mais variados softwares de forma remota, com alta performance, confiabilidade e segurança, e de modo integrado ao idUDESC. Dessa forma, os estudantes e professores terão acesso a ambientes completos de maneira prática por meio dos seus navegadores e sem a necessidade de instalação de aplicativos adicionais.

• Implantação da Biblioteca Digital (Minha Biblioteca) - Por meio da minha biblioteca a UDESC oferece para sua comunidade aproximadamente 6 (seis) mil títulos de livros eletrônicos. Todos os e-books adquiridos pela UDESC podem ser acessados diretamente no catálogo do Pergamum. A UDESC oferece para sua comunidade aproximadamente 8 (oito) mil títulos de livros eletrônicos por meio de assinatura da Plataforma Digital - Minha Biblioteca.

• Viabilização de cursos para estudantes, professores e técnicos por meio da plataforma Coursera for Campus Basic – a UDESC disponibilizou aos estudantes, docentes e técnicos, aulas de nível superior de várias instituições nacionais e internacionais por meio do site de cursos Coursera, na versão Campus Basic. Criado por quatro universidades dos Estados Unidos (Pennsylvania, Stanford, Michigan e Princeton), o Coursera oferece conteúdos na modalidade massive open online courses (Moocs), que, na tradução, significa cursos online gratuitos e massivos. Com o e-mail institucional, cada pessoa terá direito a fazer um curso com certificado por ano.

• Inovações nas reformas e nos ajustes curriculares dos Projetos Pedagógicos de Cursos de Graduação - A Resolução nº 02/2021 – CEG que "Aprova normas para a reforma e ajuste curricular nos cursos de graduação da UDESC". (http://secon.UDESC.br/consuni/camaras/ceg/resol/2021/002-2021-ceg.pdf) apresenta várias inovações, com destaque para o uso da metodologia híbrida de ensino e aprendizagem, a creditação da extensão nos PPC's dos Cursos, o uso das TICS no processo de ensino e aprendizagem, a flexibilização curricular, a adoção por parte dos cursos de diferentes modelos de organização curricular e a adoção de até 40% (quarenta por cento) de disciplinas na modalidade Ead . O uso da metodologia híbrida de ensino e aprendizagem por disciplinas dos cursos presenciais não é caracterizada como EaD e nem está no cômputo dos 40% permitido pela legislação federal. Para tanto, se fez necessário ajustar outras resoluções, como por exemplo, a que trata das Atividades complementares e da validação de aproveitamento de estudos.

• Implantação do diploma digital na UDESC – Por meio de Ato do Reitor no 312/2021 foi constituído Grupo de Trabalho (GT) para o estudo da implantação do diploma digital na UDESC, conforme processo SGPe no 43514/2020. Esta ação está em fase final de discussão e, em breve, a UDESC poderá emitir os diplomas dos estudantes de forma digitalizada.

• Contratação de psicólogos para atendimento aos estudantes, foram efetivadas a contratação de 40 profissionais para atender a demanda da UDESC.

1.4. Rol de Responsáveis no ano de 2021 (Anexo V, Item I)

UNIDADE JURISDICIONADA	Fundação Universidade do Estado de Santa Catarina - UDESC					
INFORMAÇÕES DO CARGO OU FUNÇÃO						
Natureza de Responsabilidade (Art. 12 da IN TCE n. 20/2015)	Dirigente máximo da unidade jurisdicionada(Titular) / Ordenador de Despesas					
Nome do Cargo ou Função:	**REITOR DA UDESC**					
DADOS DOS RESPONSÁVEIS						
Nome:	**DILMAR BARETTA**			CPF:	824.161.769-00	
Endereço Funcional:	Avenida Madre Benvenuta, 2007 – Itacorubi					
Cidade:	Florianópolis	UF:	Santa Catarina	CEP:	88.035-901	
Telefone:	(48) 3664-8101			E-mail:	dilmar.baretta@udesc.br	
Ato de Designação		Ato de Exoneração		Período de gestão no exercício		
Nome e número	Data	Nome e número	Data	Início	Fim	
Ato do Governador 616/2020	06-04-2020	Ato do Governador 616/2020	06-04-2020	12-04-2020	11-04-2024	
Nome:	**LUIZ ANTONIO FERREIRA COELHO**			CPF:	905.625.187-20	
Endereço Funcional:	Avenida Madre Benvenuta, 2007 – Itacorubi					
Cidade:	Florianópolis	UF:	Santa Catarina	CEP:	88.035-901	
Telefone:	(48) 3664-8101			E-mail:	Luiz.coelho@ udesc.br	
Ato de Designação		Ato de Exoneração		Período de gestão no exercício		
Nome e número	Data	Nome e número	Data	Início	Fim	
Ato do Governador 616/2020	06-04-2020	Ato do Governador 616/2020	06-04-2020	12-04-2020	11-04-2024	
Ato do Reitor 02/2021	15-01-2021	Ato do Reitor 02/2021	15-01-2021	18-01-2021	01-02-2021	
Ato do Reitor 86/2021	16-04-2021	Ato do Reitor 86/2021	16-04-2021	14-04-2021	14-04-2021	
Ato do Reitor 08/2022	14-01-2022	Ato do Reitor 08/2022	14-01-2022	14-12-2021	28-12-2021	

UNIDADE JURISDICIONADA	Fundação Universidade do Estado de Santa Catarina - UDESC					
INFORMAÇÕES DO CARGO OU FUNÇÃO						
Natureza de Responsabilidade (Art. 12 da IN TCE n. 20/2015)	Dirigente máximo da unidade jurisdicionada(Titular) / Ordenador de Despesas					
Nome do Cargo ou Função:	**VICE - REITOR DA UDESC**					
DADOS DO RESPONSÁVEL						
Nome:	**LUIZ ANTONIO FERREIRA COELHO**			CPF:	905.625.187-20	
Endereço Funcional:	Avenida Madre Benvenuta, 2007 – Itacorubi					
Cidade:	Florianópolis	UF:	Santa Catarina	CEP:	88.035-901	
Telefone:	(48) 3664-8101			E-mail:	Luiz.coelho@ udesc.br	
Ato de Designação		Ato de Exoneração		Período de gestão no exercício		
Nome e número	Data	Nome e número	Data	Início	Fim	
Ato do Governador 616/2020	06-04-2020	Ato do Governador 616/2020	06-04-2020	12-04-2020	11-04-2024	

UNIDADE JURISDICIONADA	Fundação Universidade do Estado de Santa Catarina - UDESC						
INFORMAÇÕES DO CARGO OU FUNÇÃO							
Natureza de Responsabilidade (Art. 12 da IN TCE n. 20/2015)	Ordenador de Despesas						
Nome do Cargo ou Função:	**PRÓ-REITOR DE ADMINISTRAÇÃO**						
DADOS DOS RESPONSÁVEIS							
Nome:	**MARILHA DOS SANTOS**				CPF:	053.859.329-65	
Endereço Funcional:	Avenida Madre Benvenuta, 2007 – Itacorubi						
Cidade:	Florianópolis		UF:	Santa Catarina		CEP:	88.035-901
Telefone:	(48) 3664-8116				e-mail:	marilha.santos@ udesc.br	
Ato de Designação		Ato de Exoneração			Período de gestão no exercício		
Nome e número	Data	Nome e número	Data		Início		Fim
Portaria 270/2020	14-04-2020	Portaria 270/2020	14-04-2020		12-04-2020		11-04-2024
Nome:	**ALEX ONACLI MOREIRA FABRIN**				CPF:	798.733.089-20	
Endereço Funcional:	Avenida Madre Benvenuta, 2007 – Itacorubi						
Cidade:	Florianópolis		UF:	Santa Catarina		CEP:	88.035-901
Telefone:	(48) 3664-8159				e-mail:	alex.fabrin@ udesc.br	
Ato de Designação		Ato de Exoneração			Período de gestão no exercício		
Nome e número	Data	Nome e número	Data		Início		Fim
Ato do Reitor 196/2021	27-08-2021	Ato do Reitor 196/2021	27-08-2021		30-08-2021		13-09-2021

UNIDADE JURISDICIONADA	Fundação Universidade do Estado de Santa Catarina - UDESC						
INFORMAÇÕES DO CARGO OU FUNÇÃO							
Natureza de Responsabilidade (Art. 12 da IN TCE n. 20/2015)	Ordenador de Despesas						
Nome do Cargo ou Função:	**DIRETOR GERAL - CENTRO DE CIÊNCIAS AGROVETERINÁRIAS - CAV**						
DADOS DOS RESPONSÁVEIS							
Nome:	**CLÓVIS ELISEU GEWEHR**				CPF:	395.207.060-20	
Endereço Funcional:	Av. Luiz de Camões, 2090 – B. Conta Dinheiro						
Cidade:	Lages		UF:	Santa Catarina		CEP:	88.520-000
Telefone:	(49) 2101-9219				e-mail:	clovis.gewehr@ udesc.br	
Ato de Designação		Ato de Exoneração			Período de gestão no exercício		
Nome e número	Data	Nome e número	Data		Início		Fim
Portaria 515/2018	15-05-2018	Portaria 515/2018	15-05-2018		08-05-2018		07-05-2022
Nome:	**ANDRE THALER NETO**				CPF:	490.470.519-04	
Endereço Funcional:	Av. Luiz de Camões, 2090 – B. Conta Dinheiro						
Cidade:	Lages		UF:	Santa Catarina		CEP:	88.520-000
Telefone:	(49) 3289-9212				e-mail:	andre.thaler@ udesc.br	
Ato de Designação		Ato de Exoneração			Período de gestão no exercício		
Nome e número	Data	Nome e número	Data		Início		Fim
Ato do Reitor 303/2020	18-12-2020	Ato do Reitor 303/2020	18-12-2020		04-01-2021		17-01-2021

INFORMAÇÕES DO CARGO OU FUNÇÃO						
Natureza de Responsabilidade (Art. 12 da IN TCE n. 20/2015)	Ordenador de Despesas					
Nome do Cargo ou Função:	**DIRETOR GERAL - CENTRO DE CIÊNCIAS AGROVETERINÁRIAS - CAV**					
Nome:	**ADELAR MANTOVANI**			CPF:	800.098.679-53	
Endereço Funcional:	Av. Luiz de Camões, 2090 – B. Conta Dinheiro					
Cidade:	Lages	UF:	Santa Catarina	CEP:	88.520-000	
Telefone:	(49) 2101-9128		e-mail:	Adelar.mantovani@ udesc.br		
Ato de Designação		Ato de Exoneração		Período de gestão no exercício		
Nome e número	Data	Nome e número	Data	Início	Fim	
Ato do Reitor 303/2020	18-12-2020	Ato do Reitor 303/2020	18-12-2020	18-01-2021	24-01-2021	

UNIDADE JURISDICIONADA	Fundação Universidade do Estado de Santa Catarina - UDESC					
INFORMAÇÕES DO CARGO OU FUNÇÃO						
Natureza de Responsabilidade (Art. 12 da IN TCE n. 20/2015)	Ordenador de Despesas					
Nome do Cargo ou Função:	**DIRETOR DE ADMINISTRAÇÃO - CENTRO DE CIÊNCIAS AGROVETERINÁRIAS - CAV**					
DADOS DOS RESPONSÁVEIS						
Nome:	**MARCOS ROBERTO RODRIGUES**			CPF:	043.599.889-74	
Endereço Funcional:	Av. Luiz de Camões, 2090 – B. Conta Dinheiro					
Cidade:	Lages	UF:	Santa Catarina	CEP:	88.520-000	
Telefone:	(49) 3289-9144		e-mail:	marcos.rodrigues@ udesc.br		
Ato de Designação		Ato de Exoneração		Período de gestão no exercício		
Nome e número	Data	Nome e número	Data	Início	Fim	
Portaria 515/2018	15-05-2018	Portaria 515/2018	15-05-2018	08-05-2018	07-05-2022	
Nome:	**ANDRE THALER NETO**			CPF:	490.470.519-04	
Endereço Funcional:	Av. Luiz de Camões, 2090 – B. Conta Dinheiro					
Cidade:	Lages	UF:	Santa Catarina	CEP:	88.520-000	
Telefone:	(49) 3289-9212		e-mail:	andre.thaler@ udesc.br		
Ato de Designação		Ato de Exoneração		Período de gestão no exercício		
Nome e número	Data	Nome e número	Data	Início	Fim	
Ato do Reitor 221/21 e 227/21	24-09-2021 e 01-10-2021	Ato do Reitor 221/21 e 227/21	24-09-2021 e 01-10-2021	20-09-2021	04-10-2021	

UNIDADE JURISDICIONADA	Fundação Universidade do Estado de Santa Catarina - UDESC		
INFORMAÇÕES DO CARGO OU FUNÇÃO			
Natureza de Responsabilidade (Art. 12 da IN TCE n. 20/2015)	Ordenador de Despesas		
Nome do Cargo ou Função:	**DIRETOR GERAL *PRO TEMPORE*- CENTRO DE CIÊNCIAS TECNOLÓGICAS - CCT**		
DADOS DOS RESPONSÁVEIS			
Nome:	**MARCOS FERGUTZ**	CPF:	484.871.049-91
Endereço Funcional:	Rua Paulo Malschitzki, 200 – Zona Industrial Norte		

Cidade:	Joinville	UF:	Santa Catarina	CEP:	89.219-710
Telefone:	(47)3481-7962	e-mail:	marcos.fergutz@ udesc.br		

Ato de Designação		Ato de Exoneração		Período de gestão no exercício	
Nome e número	Data	Nome e número	Data	Início	Fim
Portaria 491/2020	17-07-2020	Portaria 257/2021	27-04-2021	27-06-2020	30-04-2021

UNIDADE JURISDICIONADA	Fundação Universidade do Estado de Santa Catarina - UDESC				
INFORMAÇÕES DO CARGO OU FUNÇÃO					
Natureza de Responsabilidade (Art. 12 da IN TCE n. 20/2015)	Ordenador de Despesas				
Nome do Cargo ou Função:	**DIRETOR GERAL - CENTRO DE CIÊNCIAS TECNOLÓGICAS - CCT**				
DADOS DOS RESPONSÁVEIS					
Nome:	**ANTONIO HERONALDO DE SOUSA**	CPF:	467.577.244-72		
Endereço Funcional:	Rua Paulo Malschitzki, 200 – Zona Industrial Norte				
Cidade:	Joinville	UF:	Santa Catarina	CEP:	89.219-710
Telefone:	(47) 3481-7627	e-mail:	Antonio.sousa@ udesc.br		

Ato de Designação		Ato de Exoneração		Período de gestão no exercício	
Nome e número	Data	Nome e número	Data	Início	Fim
Portaria 258/2021	27-04-2021	Portaria 258/2021	27-04-2021	01-05-2021	30-04-2025

Nome:	**CINARA TEREZINHA MENEGAZZO**	CPF:	534.672.050-20		
Endereço Funcional:	Rua Paulo Malschitzki, 200 – Zona Industrial Norte				
Cidade:	Joinville	UF:	Santa Catarina	CEP:	89.219-710
Telefone:	(47) 3481-7627	e-mail:	cinara.menegazzo@ udesc.br		

Ato de Designação		Ato de Exoneração		Período de gestão no exercício	
Nome e número	Data	Nome e número	Data	Início	Fim
Ato do Reitor 294/2020	11-12-2020	Ato do Reitor 294/2020	11-12-2020	14-01-2021	02-02-2021

Nome:	**ROGERIO DE AGUIAR**	CPF:	481.792.489-68		
Endereço Funcional:	Rua Paulo Malschitzki, 200 – Zona Industrial Norte				
Cidade:	Joinville	UF:	Santa Catarina	CEP:	89.219-710
Telefone:	(47) 3481-7627	e-mail:	Rogerio.aguiar@ udesc.br		

Ato de Designação		Ato de Exoneração		Período de gestão no exercício	
Nome e número	Data	Nome e número	Data	Início	Fim
Ato do Reitor 212/2021	10-09-2021	Ato do Reitor 212/2021	10-09-2021	15-09-2021	24-09-2021

UNIDADE JURISDICIONADA	Fundação Universidade do Estado de Santa Catarina - UDESC				
INFORMAÇÕES DO CARGO OU FUNÇÃO					
Natureza de Responsabilidade (Art. 12 da IN TCE n. 20/2015)	Ordenador de Despesas				
Nome do Cargo ou Função:	**DIRETOR DE ADMINISTRAÇÃO - CENTRO DE CIÊNCIAS TECNOLÓGICAS - CCT**				
DADOS DOS RESPONSÁVEIS					
Nome:	**LUCIANO GORGES**	CPF:	003.928.529-42		
Endereço Funcional:	Rua Paulo Malschitzki, 200 – Zona Industrial Norte				
Cidade:	Joinville	UF:	Santa Catarina	CEP:	89.219-710

Telefone:	(47) 3481-7877			e-mail:	Luciano.gorges@ udesc.br
Ato de Designação		Ato de Exoneração		Período de gestão no exercício	
Nome e número	Data	Nome e número	Data	Início	Fim
Portaria 778/2018	05-07-2018	Portaria 293/2021	11-05-2021	25-06-2018	30-04-2021

UNIDADE JURISDICIONADA	Fundação Universidade do Estado de Santa Catarina - UDESC				
INFORMAÇÕES DO CARGO OU FUNÇÃO					
Natureza de Responsabilidade (Art. 12 da IN TCE n. 20/2015)	Ordenador de Despesas				
Nome do Cargo ou Função:	**DIRETOR DE ADMINISTRAÇÃO - CENTRO DE CIÊNCIAS TECNOLÓGICAS - CCT**				
DADOS DOS RESPONSÁVEIS					
Nome:	**EVANDRO JOSE FUECHTER**			CPF:	003.448.999-18
Endereço Funcional:	Rua Paulo Malschitzki, 200 – Zona Industrial Norte				
Cidade:	Joinville	UF:	Santa Catarina	CEP:	89.219-710
Telefone:	(47) 3481-7877			e-mail:	Evandro.fuechter@ udesc.br
Ato de Designação		Ato de Exoneração		Período de gestão no exercício	
Nome e número	Data	Nome e número	Data	Início	Fim
Portaria 294/2021	11-05-2021	Portaria 294/2021	11-05-2021	01-05-2021	30-04-2025
Nome:	**JEAN CARLO BERTOLI**			CPF:	685.224.449-00
Endereço Funcional:	Rua Paulo Malschitzki, 200 – Zona Industrial Norte				
Cidade:	Joinville	UF:	Santa Catarina	CEP:	89.219-710
Telefone:	(47) 3481-7877			e-mail:	Jean.bertoli@ udesc.br
Ato de Designação		Ato de Exoneração		Período de gestão no exercício	
Nome e número	Data	Nome e número	Data	Início	Fim
Ato do Reitor 294/2020	11-12-2020	Ato do Reitor 294/2020	11-12-2020	10-01-2021	28-01-2021
Ato do Reitor 76/2021	09-04-2021	Ato do Reitor 76/2021	09-04-2021	01-04-2021	15-04-2021
Nome:	**ADAILTON LUIS PADILHA**			CPF:	936.858.589-04
Endereço Funcional:	Rua Paulo Malschitzki, 200 – Zona Industrial Norte				
Cidade:	Joinville	UF:	Santa Catarina	CEP:	89.219-710
Telefone:	(47) 3481-7699			e-mail:	Adailton.padilha@udesc.br
Ato de Designação		Ato de Exoneração		Período de gestão no exercício	
Nome e número	Data	Nome e número	Data	Início	Fim
Ato do Reitor 169/2021	30-07-2021	Ato do Reitor 169/2021	30-07-2021	26-07-2021	12-08-2021

UNIDADE JURISDICIONADA	Fundação Universidade do Estado de Santa Catarina - UDESC		
INFORMAÇÕES DO CARGO OU FUNÇÃO			
Natureza de Responsabilidade (Art. 12 da IN TCE n. 20/2015)	Ordenador de Despesas		
Nome do Cargo ou Função:	**DIRETOR GERAL *PRO TEMPORE* – CENTRO DE EDUCAÇÃO A DISTÂNCIA - CEAD**		
DADOS DOS RESPONSÁVEIS			
Nome:	**LUCIMARA DA CUNHA SANTOS**	CPF:	272.019.880-34
Endereço Funcional:	Avenida Madre Benvenuta, 2007 – Itacorubi		

Cidade:	Florianópolis	UF:	Santa Catarina	CEP:	88.035-901
Telefone:	(48) 3321-8400	e-mail:	Lucimara.santos@udesc.br		

Ato de Designação		Ato de Exoneração		Período de gestão no exercício	
Nome e número	Data	Nome e número	Data	Início	Fim
Portaria 383/2020	14-05-2020	Portaria 90/2021	01-03-2021	06-05-2020	26-02-2021

UNIDADE JURISDICIONADA	Fundação Universidade do Estado de Santa Catarina - UDESC				
INFORMAÇÕES DO CARGO OU FUNÇÃO					
Natureza de Responsabilidade (Art. 12 da IN TCE n. 20/2015)	Ordenador de Despesas				
Nome do Cargo ou Função:	**DIRETOR GERAL – CENTRO DE EDUCAÇÃO A DISTÂNCIA - CEAD**				
DADOS DOS RESPONSÁVEIS					
Nome:	**VERA MARCIA MARQUES SANTOS**	CPF:	534.672.309-97		
Endereço Funcional:	Avenida Madre Benvenuta, 2007 – Itacorubi				
Cidade:	Florianópolis	UF:	Santa Catarina	CEP:	88.035-901
Telefone:	(48) 3321-8423	e-mail:	Vera.santos@udesc.br		

Ato de Designação		Ato de Exoneração		Período de gestão no exercício	
Nome e número	Data	Nome e número	Data	Início	Fim
Portaria 91/2021	01-03-2021	Portaria 91/2021	01-03-2021	26-02-2021	25-02-2025

Nome:	**FABIO NAPOLEÃO**	CPF:	909.123.909-30		
Endereço Funcional:	Avenida Madre Benvenuta, 2007 – Itacorubi				
Cidade:	Florianópolis	UF:	Santa Catarina	CEP:	88.035-901
Telefone:	(48) 3664-8144	e-mail:	Fabio.napoleao@udesc.br		

Ato de Designação		Ato de Exoneração		Período de gestão no exercício	
Nome e número	Data	Nome e número	Data	Início	Fim
Ato do Reitor 07/2021	22-01-2021	Ato do Reitor 07/2021	22-01-2021	04-01-2021	17-01-2021

Nome:	**LENITA DE CASSIA MOURA STEFANI**	CPF:	562.095.680-68		
Endereço Funcional:	Avenida Madre Benvenuta, 2007 – Itacorubi				
Cidade:	Florianópolis	UF:	Santa Catarina	CEP:	88.035-901
Telefone:	(48) 3664-8400	e-mail:	Lenita.stefani@udesc.br		

Ato de Designação		Ato de Exoneração		Período de gestão no exercício	
Nome e número	Data	Nome e número	Data	Início	Fim
Ato do Reitor 07/2021	22-01-2021	Ato do Reitor 07/2021	22-01-2021	18-01-2021	23-01-2021

Nome:	**SOELI FRANCISCA MAZZINI MONTE BLANCO**	CPF:	715.940.350-91		
Endereço Funcional:	Avenida Madre Benvenuta, 2007 – Itacorubi				
Cidade:	Florianópolis	UF:	Santa Catarina	CEP:	88.035-901
Telefone:	(48) 3664-8409	e-mail:	Soeli.francisca@udesc.br		

Ato de Designação		Ato de Exoneração		Período de gestão no exercício	
Nome e número	Data	Nome e número	Data	Início	Fim
Ato do Reitor 24/2021	12-02-2021	Ato do Reitor 24/2021	12-02-2021	11-02-2021	20-02-2021

UNIDADE JURISDICIONADA	Fundação Universidade do Estado de Santa Catarina - UDESC						
INFORMAÇÕES DO CARGO OU FUNÇÃO							
Natureza de Responsabilidade (Art. 12 da IN TCE n. 20/2015)	Ordenador de Despesas						
Nome do Cargo ou Função:	**DIRETOR DE ADMINISTRAÇÃO - CENTRO DE EDUCAÇÃO A DISTÂNCIA - CEAD**						
DADOS DO RESPONSÁVEL							
Nome:	**GRAZIELA NASPOLINI DELPIZZO**				CPF:	026.258.439-50	
Endereço Funcional:	Avenida Madre Benvenuta, 2007 – Itacorubi						
Cidade:	Florianópolis		UF:	Santa Catarina		CEP:	88.035-901
Telefone:	(48) 3664-8472				e-mail:	Graziela.delpizzo@udesc.br	
Ato de Designação		Ato de Exoneração			Período de gestão no exercício		
Nome e número	Data	Nome e número	Data		Início		Fim
Portaria 602/2017	01-06-2017	Portaria 112/2021	10-03-2021		01-06-2017		01-03-2021
	GABRIELA AMARILHO				CPF:	860.553.219-04	
Endereço Funcional:	Avenida Madre Benvenuta, 2007 – Itacorubi						
Cidade:	Florianópolis		UF:	Santa Catarina		CEP:	88.035-901
Telefone:	(48) 3664-8400				e-mail:	Gabriela.amarilho@udesc.br	
Ato de Designação		Ato de Exoneração			Período de gestão no exercício		
Nome e número	Data	Nome e número	Data		Início		Fim
Portaria 113/2021	10-03-2021	Portaria 113/2021	10-03-2021		01-03-2021		25-02-2025

UNIDADE JURISDICIONADA	Fundação Universidade do Estado de Santa Catarina - UDESC						
INFORMAÇÕES DO CARGO OU FUNÇÃO							
Natureza de Responsabilidade (Art. 12 da IN TCE n. 20/2015)	Ordenador de Despesas						
Nome do Cargo ou Função:	**DIRETOR GERAL – CENTRO DE ARTES - CEART**						
DADOS DOS RESPONSÁVEIS							
Nome:	**MARIA CRISTINA DA ROSA FONSECA DA SILVA**				CPF:	616.830.199-20	
Endereço Funcional:	Av. Madre Benvenuta, 1907 – Itacorubi						
Cidade:	Florianópolis		UF:	Santa Catarina		CEP:	88.035-901
Telefone:	(48) 3664-8314				e-mail:	Mariacristina.silva@udesc.br	
Ato de Designação		Ato de Exoneração			Período de gestão no exercício		
Nome e número	Data	Nome e número	Data		Início		Fim
Portaria 879/2017	02-08-2017	Portaria 879/2017	02-08-2017		02-08-2017		01-08-2021
Nome:	**DAIANE DORDETE STECKERT JACOBS**				CPF:	041.023.369-23	
Endereço Funcional:	Av. Madre Benvenuta, 1907 – Itacorubi						
Cidade:	Florianópolis		UF:	Santa Catarina		CEP:	88.035-901
Telefone:	(48) 3664-8332				e-mail:	Daiane.jacobs@ udesc.br	
Ato de Designação		Ato de Exoneração			Período de gestão no exercício		
Nome e número	Data	Nome e número	Data		Início		Fim
Ato do Reitor 306/2020	18-12-2020	Ato do Reitor 306/2020	18-12-2020		04-01-2021		13-01-2021
Portaria 580/2021	04-08-2021	Portaria 580/2021	04-08-2021		02-08-2021		01-08-2025

UNIDADE JURISDICIONADA	Fundação Universidade do Estado de Santa Catarina - UDESC					
INFORMAÇÕES DO CARGO OU FUNÇÃO						
Natureza de Responsabilidade (Art. 12 da IN TCE n. 20/2015)	Ordenador de Despesas					
Nome do Cargo ou Função:	**DIRETOR DE ADMINISTRAÇÃO - CENTRO DE ARTES - CEART**					
DADOS DOS RESPONSÁVEIS						
Nome:	**GUSTAVO PINTO DE ARAUJO**			CPF:	064.368.529-48	
Endereço Funcional:	Av. Madre Benvenuta, 1907 – Itacorubi					
Cidade:	Florianópolis	UF:	Santa Catarina	CEP:	88.035-901	
Telefone:	(48) 3664-8304			e-mail:	gustavo.araujo@ udesc.br	
Ato de Designação		Ato de Exoneração		Período de gestão no exercício		
Nome e número	Data	Nome e número	Data	Início	Fim	
Portaria 928/2017	15-08-2017	Portaria 928/2017	15-08-2017	02-08-2017	01-08-2021	
Portaria 610/2021	10-08-2021	Portaria 610/2021	10-08-2021	02-08-2021	01-08-2025	
Nome:	**VIVIANE BEINEKE**			CPF:	532.920.810-68	
Endereço Funcional:	Av. Madre Benvenuta, 1907 – Itacorubi					
Cidade:	Florianópolis	UF:	Santa Catarina	CEP:	88.035-901	
Telefone:	(48) 3664-8000			e-mail:	Viviane.beineke@ udesc.br	
Ato de Designação		Ato de Exoneração		Período de gestão no exercício		
Nome e número	Data	Nome e número	Data	Início	Fim	
Ato do Reitor 251/2021	15-10-2021	Ato do Reitor 251/2021	15-10-2021	18-10-2021	28-10-2021	

UNIDADE JURISDICIONADA	Fundação Universidade do Estado de Santa Catarina - UDESC					
INFORMAÇÕES DO CARGO OU FUNÇÃO						
Natureza de Responsabilidade (Art. 12 da IN TCE n. 20/2015)	Ordenador de Despesas					
Nome do Cargo ou Função:	**DIRETOR GERAL – CENTRO DE EDUCAÇÃO SUPERIOR DO ALTO VALE DO ITAJAÍ - CEAVI**					
DADOS DOS RESPONSÁVEIS						
Nome:	**JAISON ADEMIR SEVEGNANI**			CPF:	030.563.249-39	
Endereço Funcional:	Dr. Getúlio Vargas 2822 Bairro Bela Vista					
Cidade:	Ibirama	UF:	Santa Catarina	CEP	89.140-000	
Telefone:	(47) 3357-8436			e-mail:	jaison.sevegnani@ udesc.br	
Ato de Designação		Ato de Exoneração		Período de gestão no exercício		
Nome e número	Data	Nome e número	Data	Início	Fim	
Portaria 343/2019	05-04-2019			15-04-2019		
Nome:	**DIEGO RAFAEL STUPP**			CPF:	046.699.309-90	
Endereço Funcional:	Dr. Getúlio Vargas 2822 Bairro Bela Vista					
Cidade:	Ibirama	UF:	Santa Catarina	CEP	89.140-000	
Telefone:	(47) 3357-8484			e-mail:	Diego.stupp@udesc.br	
Ato de Designação		Ato de Exoneração		Período de gestão no exercício		
Nome e número	Data	Nome e número	Data	Início	Fim	
Ato do Reitor 296/2020	11-12-2020	Ato do Reitor 296/2020	11-12-2020	25-01-2021	20-02-2021	

UNIDADE JURISDICIONADA	Fundação Universidade do Estado de Santa Catarina - UDESC						
INFORMAÇÕES DO CARGO OU FUNÇÃO							
Natureza de Responsabilidade (Art. 12 da IN TCE n. 20/2015)	Ordenador de Despesas						
Nome do Cargo ou Função:	**DIRETOR GERAL – CENTRO DE EDUCAÇÃO SUPERIOR DO ALTO VALE DO ITAJAÍ - CEAVI**						
DADOS DOS RESPONSÁVEIS							
Nome:	**SERGIO MARIAN**				CPF:	664.686.479-91	
Endereço Funcional:	Dr. Getúlio Vargas 2822 Bairro Bela Vista						
Cidade:	Ibirama		UF:	Santa Catarina	CEP	89.140-000	
Telefone:	(47) 3357-8436				e-mail:	Sergio.marian@udesc.br	
Ato de Designação		Ato de Exoneração			Período de gestão no exercício		
Nome e número	Data	Nome e número	Data		Início	Fim	
Ato do Reitor 151/2021	02-07-2021	Ato do Reitor 151/2021	02-07-2021		08-07-2021	27-07-2021	

UNIDADE JURISDICIONADA	Fundação Universidade do Estado de Santa Catarina - UDESC					
INFORMAÇÕES DO CARGO OU FUNÇÃO						
Natureza de Responsabilidade (Art. 12 da IN TCE n. 20/2015)	Ordenador de Despesas					
Nome do Cargo ou Função:	**DIRETOR DE ADMINISTRAÇÃO - CENTRO DE EDUCAÇÃO SUPERIOR DO ALTO VALE DO ITAJAÍ - CEAVI**					
DADOS DO RESPONSÁVEL						
Nome:	**MARINO LUIZ EYERKAUFER**			CPF:	001.008.659-50	
Endereço Funcional:	Dr. Getúlio Vargas 2822 Bairro Bela Vista					
Cidade:	Ibirama	UF:	Santa Catarina	CEP:	89.140-000	
Telefone:	(47) 3357-8452			e-mail:	marino.luiz@udesc.br	
Ato de Designação		Ato de Exoneração		Período de gestão no exercício		
Nome e número	Data	Nome e número	Data	Início	Fim	
Portaria 439/2019	30-04-2019			15-04-2019		

UNIDADE JURISDICIONADA	Fundação Universidade do Estado de Santa Catarina - UDESC					
INFORMAÇÕES DO CARGO OU FUNÇÃO						
Natureza de Responsabilidade (Art. 12 da IN TCE n. 20/2015)	Ordenador de Despesas					
Nome do Cargo ou Função:	**DIRETOR GERAL – CENTRO DE CIÊNCIAS DA SAÚDE E DO ESPORTE - CEFID**					
DADOS DOS RESPONSÁVEIS						
Nome:	**JORIS PAZIN**			CPF:	525.942.890-00	
Endereço Funcional:	Rua Pascoal Simone, 358 – Coqueiros					
Cidade:	Florianópolis	UF:	Santa Catarina	CEP:	88.080-350	
Telefone:	(48) 3664-8615			e-mail:	joris.pazin@udesc.br	
Ato de Designação		Ato de Exoneração		Período de gestão no exercício		
Nome e número	Data	Nome e número	Data	Início	Fim	
Portaria 706/2018	25-06-2018	Portaria 706/2018	25-06-2018	08-06-2018	07-06-2022	

UNIDADE JURISDICIONADA	Fundação Universidade do Estado de Santa Catarina - UDESC					
INFORMAÇÕES DO CARGO OU FUNÇÃO						
Natureza de Responsabilidade (Art. 12 da IN TCE n. 20/2015)	Ordenador de Despesas					
Nome do Cargo ou Função:	**DIRETOR GERAL – CENTRO DE CIÊNCIAS DA SAÚDE E DO ESPORTE - CEFID**					
DADOS DOS RESPONSÁVEIS						
Nome:	**SUZANA MATHEUS PEREIRA**			CPF:	429.969.100-87	
Endereço Funcional:	Rua Pascoal Simone, 358 – Coqueiros					
Cidade:	Florianópolis	UF:	Santa Catarina	CEP:	88.080-350	
Telefone:	(48) 3321-8638			e-mail:	Suzana.pereira@udesc.br	
Ato de Designação		Ato de Exoneração		Período de gestão no exercício		
Nome e número	Data	Nome e número	Data	Início	Fim	
Ato do Reitor 284/2020	04-12-2020	Ato do Reitor 284/2020	04-12-2020	04-01-2021	15-01-2021	
Ato do Reitor 158/2021	16-07-2021	Ato do Reitor 158/2021	16-07-2021	19-07-2021	05-08-2021	

UNIDADE JURISDICIONADA	Fundação Universidade do Estado de Santa Catarina - UDESC					
INFORMAÇÕES DO CARGO OU FUNÇÃO						
Natureza de Responsabilidade (Art. 12 da IN TCE n.	Ordenador de Despesas					
Nome do Cargo ou Função:	**DIRETOR DE ADMINISTRAÇÃO - CENTRO DE CIÊNCIAS DA SAÚDE E DO ESPORTE - CEFID**					
DADOS DOS RESPONSÁVEIS						
Nome:	**ISMAEL HIPPEN FRANZ**			CPF:	984.783.700-72	
Endereço Funcional:	Rua Pascoal Simone, 358 – Coqueiros					
Cidade:	Florianópolis	UF:	Santa Catarina	CEP:	88.080-350	
Telefone:	(48) 3321-8635			e-mail:	ismael.franz@udesc.br	
Ato de Designação		Ato de Exoneração		Período de gestão no exercício		
Nome e número	Data	Nome e número	Data	Início	Fim	
Portaria 706/2018	25-06-2018	Portaria 706/2018	25-06-2018	08-06-2018	07-06-2022	
Nome:	**RITA DE CASSIA PAULA SOUZA**			CPF:	065.929.768-02	
Endereço Funcional:	Rua Pascoal Simone, 358 – Coqueiros					
Cidade:	Florianópolis	UF:	Santa Catarina	CEP:	88.080-350	
Telefone:	(48) 3664-8077			e-mail:	Rita.souza@udesc.br	
Ato de Designação		Ato de Exoneração		Período de gestão no exercício		
Nome e número	Data	Nome e número	Data	Início	Fim	
Ato do Reitor 305/2020	18-12-2020	Ato do Reitor 305/2020	18-12-2020	04-01-2021	13-01-2021	
Nome:	**SUZANA MATHEUS PEREIRA**			CPF:	429.969.100-87	
Endereço Funcional:	Rua Pascoal Simone, 358 – Coqueiros					
Cidade:	Florianópolis	UF:	Santa Catarina	CEP:	88.080-350	
Telefone:	(48) 3321-8638			e-mail:	Suzana.pereira@udesc.br	
Ato de Designação		Ato de Exoneração		Período de gestão no exercício		
Nome e número	Data	Nome e número	Data	Início	Fim	
Ato do Reitor 189/2021	20-08-2021	Ato do Reitor 189/2021	20-08-2021	13-09-2021	02-10-2021	

UNIDADE JURISDICIONADA	Fundação Universidade do Estado de Santa Catarina - UDESC						
INFORMAÇÕES DO CARGO OU FUNÇÃO							
Natureza de Responsabilidade (Art. 12 da IN TCE n. 20/2015)	Ordenador de Despesas						
Nome do Cargo ou Função:	**DIRETOR GERAL – UDESC OESTE - CEO**						
DADOS DOS RESPONSÁVEIS							
Nome:	**SILVANA DOS SANTOS ZANOTELLI**				CPF:	896.456.000-06	
Endereço Funcional:	Rua Beloni Trombeta Zanin, 680E. Bairro Santo Antônio						
Cidade:	Chapecó		UF:	Santa Catarina		CEP:	89.815-630
Telefone:	(49) 2049-9574				e-mail:	Silvana.zanotelli@udesc.br	
Ato de Designação		Ato de Exoneração			Período de gestão no exercício		
Nome e número	Data	Nome e número	Data		Início		Fim
Portaria 404/2020	03-06-2020	Portaria 170/2021	29-03-2021		04-06-2020		01-04-2021
Nome:	**CLEUZIR DA LUZ**				CPF:	923.895.629-49	
Endereço Funcional:	Rua Beloni Trombeta Zanin, 680E. Bairro Santo Antônio						
Cidade:	Chapecó		UF:	Santa Catarina		CEP:	89.815-630
Telefone:	(49) 3330-9400				e-mail:	Cleuzir.luz@udesc.br	
Ato de Designação		Ato de Exoneração			Período de gestão no exercício		
Nome e número	Data	Nome e número	Data		Início		Fim
Portaria 171/2021	29-03-2021	Portaria 171/2021	29-03-2021		01-04-2021		31-03-2025
Nome:	**ANIELA PINTO KEMPKA**				CPF:	039.002.689-16	
Endereço Funcional:	Rua Beloni Trombeta Zanin, 680E. Bairro Santo Antônio						
Cidade:	Chapecó		UF:	Santa Catarina		CEP:	89.815-630
Telefone:	(49) 2049-9594					Aniela.kempka@udesc.br	
Ato de Designação		Ato de Exoneração			Período de gestão no exercício		
Nome e número	Data	Nome e número	Data		Início		Fim
Ato do Reitor 301/2020	18-12-2020	Ato do Reitor 301/2020	18-12-2020		11-01-2021		30-01-2021
Nome:	**ALEKSANDRO SCHAFER DA SILVA**				CPF:	001.980.690-65	
Endereço Funcional:	Rua Beloni Trombeta Zanin, 680E. Bairro Santo Antônio						
Cidade:	Chapecó		UF:	Santa Catarina		CEP:	89.815-630
Telefone:	(49) 3304-9432					Aleksandro.silva@udesc.br	
Ato de Designação		Ato de Exoneração			Período de gestão no exercício		
Nome e número	Data	Nome e número	Data		Início		Fim
Ato do Reitor 148/2021	02-07-2021	Ato do Reitor 148/2021	02-07-2021		01-07-2021		15-07-2021

UNIDADE JURISDICIONADA	Fundação Universidade do Estado de Santa Catarina - UDESC		
INFORMAÇÕES DO CARGO OU FUNÇÃO			
Natureza de Responsabilidade (Art. 12 da IN TCE n. 20/2015)	Ordenador de Despesas		
Nome do Cargo ou Função:	**DIRETOR DE ADMINISTRAÇÃO - UDESC OESTE - CEO**		
DADOS DOS RESPONSÁVEIS			
Nome:	**ANA PAULA FACHINETTO**	CPF:	009.909.649-81

Endereço Funcional:	Rua Beloni Trombeta Zanin, 680E. Bairro Santo Antônio				
Cidade:	Chapecó	UF:	Santa Catarina	CEP:	89.815-630
Telefone:	(49) 2049-9527	e-mail:	Ana.fachinetto@udesc.br		

Ato de Designação		Ato de Exoneração		Período de gestão no exercício	
Nome e número	Data	Nome e número	Data	Início	Fim
Portaria 273/2020	13-04-2020	Portaria 207/2021	13-04-2021	12-04-2020	01-04-2021

Nome:	**PAULA CRISTINA PRIMO**	CPF:	007.606.809-90
Endereço Funcional:	Rua Beloni Trombeta Zanin, 680E. Bairro Santo Antônio		
Cidade:	Chapecó	UF: Santa Catarina	CEP: 89.815-630
Telefone:	(49) 2049-9535	e-mail:	Paula.primo@udesc.br

Ato de Designação		Ato de Exoneração		Período de gestão no exercício	
Nome e número	Data	Nome e número	Data	Início	Fim
Portaria 208/2021	13-04-2021	Portaria 208/2021	13-04-2021	01-04-2021	31-03-2025

Nome:	**ANIELA PINTO KEMPKA**	CPF:	039.002.689-16
Endereço Funcional:	Rua Beloni Trombeta Zanin, 680E. Bairro Santo Antônio		
Cidade:	Chapecó	UF: Santa Catarina	CEP: 89.815-630
Telefone:	(49) 2049-9594	e-mail:	Aniela.kempka@udesc.br

Ato de Designação		Ato de Exoneração		Período de gestão no exercício	
Nome e número	Data	Nome e número	Data	Início	Fim
Ato do Reitor 15/2021	29-01-2021	Ato do Reitor 15/2021	29-01-2021	01-02-2021	15-02-2021

Nome:	**ALEKSANDRO SCHAFER DA SILVA**	CPF:	001.980.690-65
Endereço Funcional:	Rua Beloni Trombeta Zanin, 680E. Bairro Santo Antônio		
Cidade:	Chapecó	UF: Santa Catarina	CEP: 89.815-630
Telefone:	(49) 3304-9432	e-mail:	Aleksandro.silva@udesc.br

Ato de Designação		Ato de Exoneração		Período de gestão no exercício	
Nome e número	Data	Nome e número	Data	Início	Fim
Ato do Reitor 254/2021	15-10-2021	Ato do Reitor 254/2021	15-10-2021	13-10-2021	22-10-2021

UNIDADE JURISDICIONADA	Fundação Universidade do Estado de Santa Catarina - UDESC				
INFORMAÇÕES DO CARGO OU FUNÇÃO					
Natureza de Responsabilidade (Art. 12 da IN TCE n. 20/2015)	Ordenador de Despesas				
Nome do Cargo ou Função:	**DIRETOR GERAL - CENTRO DE EDUCAÇÃO DO PLANALTO NORTE - CEPLAN**				
DADOS DOS RESPONSÁVEIS					
Nome:	**ALEXANDRE BORGES FAGUNDES**	CPF:	146.245.778-92		
Endereço Funcional:	Rua Luiz Fernando Hastreiter, 180 - Centenário				
Cidade:	São Bento do Sul	UF:	Santa Catarina	CEP:	89.283-081
Telefone:	(47) 3647-0069	e-mail:	Alexandre.fagundes@udesc.br		

Ato de Designação		Ato de Exoneração		Período de gestão no exercício	
Nome e número	Data	Nome e número	Data	Início	Fim
Portaria 1.251/2019	08-10-2019	Portaria 1.251/2019	08-10-2019	01-10-2019	30-09-2023

Nome:	**DELCIO PEREIRA**	CPF:	937.054.849-15

Endereço Funcional:	Rua Luiz Fernando Hastreiter, 180 - Centenário				
Cidade:	São Bento do Sul	UF:	Santa Catarina	CEP:	89.283-081
Telefone:	(47) 3647-0068	e-mail:	Delcio.pereira@udesc.br		

Ato de Designação		Ato de Exoneração		Período de gestão no exercício	
Nome e número	Data	Nome e número	Data	Início	Fim
Ato do Reitor 275/2020	27-11-2020	Ato do Reitor 275/2020	27-11-2020	04-01-2021	15-01-2021
Ato do Reitor 134/2021	11-06-2021	Ato do Reitor 134/2021	11-06-2021	21-05-2021	19-07-2021
Ato do Reitor 166/2021	23-07-2021	Ato do Reitor 166/2021	23-07-2021	20-07-2021	17-09-2021
Ato do Reitor 260/2021	22-10-2021	Ato do Reitor 260/2021	22-10-2021	16-11-2021	03-12-2021

UNIDADE JURISDICIONADA	Fundação Universidade do Estado de Santa Catarina - UDESC				
INFORMAÇÕES DO CARGO OU FUNÇÃO					
Natureza de Responsabilidade (Art. 12 da IN TCE n. 20/2015)	Ordenador de Despesas				
Nome do Cargo ou Função:	**DIRETOR DE ADMINISTRAÇÃO - CENTRO DE EDUCAÇÃO DO PLANALTO NORTE - CEPLAN**				
DADOS DOS RESPONSÁVEIS					
Nome:	**ALINE CRISTINA PEREIRA DE ANDRADE**	CPF:	006.329.789-29		
Endereço Funcional:	Rua Luiz Fernando Hastreiter, 180 - Centenário				
Cidade:	São Bento do Sul	UF:	Santa Catarina	CEP:	89.283-081
Telefone:	(47) 3633-3045	e-mail:	Aline.andrade@udesc.br		

Ato de Designação		Ato de Exoneração		Período de gestão no exercício	
Nome e número	Data	Nome e número	Data	Início	Fim
Portaria 1.251/2019	08-10-2019	Portaria 1.251/2019	08-10-2019	01-10-2019	30-09-2023

Nome:	**DELCIO PEREIRA**	CPF:	937.054.849-15		
Endereço Funcional:	Rua Luiz Fernando Hastreiter, 180 - Centenário				
Cidade:	São Bento do Sul	UF:	Santa Catarina	CEP:	89.283-081
Telefone:	(47) 3647-0068	e-mail:	Delcio.pereira@udesc.br		

Ato de Designação		Ato de Exoneração		Período de gestão no exercício	
Nome e número	Data	Nome e número	Data	Início	Fim
Ato do Reitor 276/2020	27-11-2020	Ato do Reitor 276/2020	27-11-2020	18-01-2021	29-01-2021

UNIDADE JURISDICIONADA	Fundação Universidade do Estado de Santa Catarina - UDESC				
INFORMAÇÕES DO CARGO OU FUNÇÃO					
Natureza de Responsabilidade (Art. 12 da IN TCE n. 20/2015)	Ordenador de Despesas				
Nome do Cargo ou Função:	**DIRETOR DE ADMINISTRAÇÃO - CENTRO DE EDUCAÇÃO DO PLANALTO NORTE - CEPLAN**				
DADOS DOS RESPONSÁVEIS					
Nome:	**FABIO FERNANDO KOBS**	CPF:	920.585.159-00		
Endereço Funcional:	Rua Luiz Fernando Hastreiter, 180 - Centenário				
Cidade:	São Bento do Sul	UF:	Santa Catarina	CEP:	89.283-081
Telefone:	(47) 3647-0090	e-mail:	Fabio.kobs@udesc.br		

Ato de Designação	Ato de Exoneração	Período de gestão no exercício

Nome e número	Data	Nome e número	Data	Início	Fim
Ato do Reitor 161/2021	16-07-2021	Ato do Reitor 161/2021	16-07-2021	13-07-2021	31-07-2021

UNIDADE JURISDICIONADA	Fundação Universidade do Estado de Santa Catarina - UDESC				
INFORMAÇÕES DO CARGO OU FUNÇÃO					
Natureza de Responsabilidade (Art. 12 da IN TCE n. 20/2015)	Ordenador de Despesas				
Nome do Cargo ou Função:	**DIRETOR GERAL - CENTRO DE EDUCAÇÃO SUPERIOR DA REGIÃO SUL - CERES**				
DADOS DOS RESPONSÁVEIS					
Nome:	**PATRICIA SFAIR SUNYE**			CPF:	757.186.009-10
Endereço Funcional:	Cel. Fernandes Martins, 270 – Bairro Progresso				
Cidade:	Laguna	UF:	Santa Catarina	CEP:	88.790-000
Telefone:	(48) 3321-8000			e-mail:	Patrícia.sunye@udesc.br
Ato de Designação		Ato de Exoneração		Período de gestão no exercício	
Nome e número	Data	Nome e número	Data	Início	Fim
Portaria 407/2019	17-04-2019	Portaria 407/2019	17-04-2019	18-04-2019	17-04-2023

UNIDADE JURISDICIONADA	Fundação Universidade do Estado de Santa Catarina - UDESC				
INFORMAÇÕES DO CARGO OU FUNÇÃO					
Natureza de Responsabilidade (Art. 12 da IN TCE n. 20/2015)	Ordenador de Despesas				
Nome do Cargo ou Função:	**DIRETOR DE ADMINISTRAÇÃO - CENTRO DE EDUCAÇÃO SUPERIOR DA REGIÃO SUL - CERES**				
DADOS DOS RESPONSÁVEIS					
Nome:	**MAISA DE AMORIM BLEYER**			CPF:	784.948.939-04
Endereço Funcional:	Cel. Fernandes Martins, 270 – Bairro Progresso				
Cidade:	Laguna	UF:	Santa Catarina	CEP:	88.790-000
Telefone:	(48) 3647-7915			e-mail:	Maisa.bleyer@udesc.br
Ato de Designação		Ato de Exoneração		Período de gestão no exercício	
Nome e número	Data	Nome e número	Data	Início	Fim
Portaria 504/2019	10-05-2019			18-04-2019	
Nome:	**CARLOS ANDRÉ DA VEIGA LIMA ROSA**			CPF:	492.243.520-49
Endereço Funcional:	Cel. Fernandes Martins, 270 – Bairro Progresso				
Cidade:	Laguna	UF:	Santa Catarina	CEP:	88.790-000
Telefone:	(48) 3647-4190			e-mail:	Carlos.lima@udesc.br
Ato de Designação		Ato de Exoneração		Período de gestão no exercício	
Nome e número	Data	Nome e número	Data	Início	Fim
Ato do Reitor 265/2021	29-10-2021	Ato do Reitor 265/2021	29-10-2021	16-11-2021	05-12-2021
UNIDADE JURISDICIONADA	Fundação Universidade do Estado de Santa Catarina - UDESC				
INFORMAÇÕES DO CARGO OU FUNÇÃO					
Natureza de Responsabilidade (Art. 12 da IN TCE n. 20/2015)	Ordenador de Despesas				
Nome do Cargo ou Função:	**DIRETOR GERAL - CENTRO DE EDUCAÇÃO SUPERIOR DA FOZ DO ITAJAÍ – CESFI**				
DADOS DOS RESPONSÁVEIS					
Nome:	**JOSE CARLOS DE SOUZA**			CPF:	578.421.169-20
Endereço Funcional:	Avenida Lourival Cesario Pereira, s/n – Bairro Nova Esperança				

Cidade:	Balneário Camboriú	UF:	Santa Catarina	CEP:	88.336-275
Telefone:	(47) 3398-6477	e-mail:	Jose.souza @udesc.br		

Ato de Designação		Ato de Exoneração		Período de gestão no exercício	
Nome e número	Data	Nome e número	Data	Início	Fim
Portaria 625/2019	03-06-2019	Portaria 625/2019	03-06-2019	01-06-2019	31-05-2023

UNIDADE JURISDICIONADA	Fundação Universidade do Estado de Santa Catarina - UDESC				
INFORMAÇÕES DO CARGO OU FUNÇÃO					
Natureza de Responsabilidade (Art. 12 da IN TCE n. 20/2015)	Ordenador de Despesas				
Nome do Cargo ou Função:	**DIRETOR DE ADMINISTRAÇÃO - CENTRO DE EDUCAÇÃO SUPERIOR DA FOZ DO ITAJAÍ – CESFI**				
DADOS DOS RESPONSÁVEIS					
Nome:	**ALEXANDER RICARDO MARTINS**	CPF:	771.053.629-87		
Endereço Funcional:	Avenida Lourival Cesario Pereira, s/n - Bairro Nova Esperança				
Cidade:	Balneário Camboriú	UF:	Santa Catarina	CEP:	88.336-275
Telefone:	(47) 3398-6475	e-mail:	alexander.martins@udesc.br		

Ato de Designação		Ato de Exoneração		Período de gestão no exercício	
Nome e número	Data	Nome e número	Data	Início	Fim
Portaria 673/2019	12-06-2019	Portaria 673/2019	12-06-2019	01-06-2019	31-05-2023

UNIDADE JURISDICIONADA	Fundação Universidade do Estado de Santa Catarina - UDESC				
INFORMAÇÕES DO CARGO OU FUNÇÃO					
Natureza de Responsabilidade (Art. 12 da IN TCE n. 20/2015)	Ordenador de Despesas				
Nome do Cargo ou Função:	**DIRETOR GERAL - CENTRO DE CIÊNCIAS DA ADMINISTRAÇÃO E SOCIOECONÔMICAS - ESAG**				
DADOS DOS RESPONSÁVEIS					
Nome:	**EVERTON LUIS PELLIZZARO DE LORENZI CANCELLIER**	CPF:	888.996.169-49		
Endereço Funcional:	Avenida Madre Benvenuta, 2007 – Itacorubi				
Cidade:	Florianópolis	UF:	Santa Catarina	CEP:	88.035-901
Telefone:	(48) 3321-8220	e-mail:	everton.cancellier@udesc.br		

Ato de Designação		Ato de Exoneração		Período de gestão no exercício	
Nome e número	Data	Nome e número	Data	Início	Fim
Portaria 150/2018	28-02-2018	Portaria 150/2018	28-02-2018	01-03-2018	28-02-2022
Nome:	**ANA PAULA MENEZES PEREIRA**	CPF:	119.800.388-05		
Endereço Funcional:	Avenida Madre Benvenuta, 2007 – Itacorubi				
Cidade:	Florianópolis	UF:	Santa Catarina	CEP:	88.035-901
Telefone:	(48) 3321-8209	e-mail:	ana.menezes@udesc.br		

Ato de Designação		Ato de Exoneração		Período de gestão no exercício	
Nome e número	Data	Nome e número	Data	Início	Fim
Ato do Reitor 297/2020	18-12-2020	Ato do Reitor 297/2020	18-12-2020	04-01-2021	14-01-2021

UNIDADE JURISDICIONADA	Fundação Universidade do Estado de Santa Catarina - UDESC
INFORMAÇÕES DO CARGO OU FUNÇÃO	
Natureza de Responsabilidade (Art. 12 da IN TCE n. 20/2015)	Ordenador de Despesas

Nome do Cargo ou Função:	**DIRETOR GERAL - CENTRO DE CIÊNCIAS DA ADMINISTRAÇÃO E SOCIOECONÔMICAS - ESAG**				
DADOS DOS RESPONSÁVEIS					
Nome:	**RAFAEL TEZZA**			CPF:	031.712.849-36
Endereço Funcional:	Avenida Madre Benvenuta, 2007 – Itacorubi				
Cidade:	Florianópolis	UF:	Santa Catarina	CEP:	88.035-901
Telefone:	(48) 3321-8284			e-mail:	Rafael.tezza@udesc.br

Ato de Designação		Ato de Exoneração		Período de gestão no exercício	
Nome e número	Data	Nome e número	Data	Início	Fim
Ato do Reitor 272/2021	12-11-2021	Ato do Reitor 272/2021	12-11-2021	16-11-2021	19-11-2021

INFORMAÇÕES DO CARGO OU FUNÇÃO					
Natureza de Responsabilidade (Art. 12 da IN TCE n. 20/2015)	Ordenador de Despesas				
Nome do Cargo ou Função:	**DIRETOR DE ADMINISTRAÇÃO - CENTRO DE CIÊNCIAS DA ADMINISTRAÇÃO E SOCIOECONÔMICAS - ESAG**				
UNIDADE JURISDICIONADA	Fundação Universidade do Estado de Santa Catarina – UDESC				
DADOS DOS RESPONSÁVEIS					
Nome:	**MAURICIO DOS SANTOS KUSTER**			CPF:	712.936.719-91
Endereço Funcional:	Avenida Madre Benvenuta, 2007 – Itacorubi				
Cidade:	Florianópolis	UF:	Santa Catarina	Cidade:	Florianópolis
Telefone:	(48) 3664-8232			e-mail:	mauricio.kuster@udesc.br

Ato de Designação		Ato de Exoneração		Período de gestão no exercício	
Nome e número	Data	Nome e número	Data	Nome e número	Data
Portaria 194/2018	14-03-2018			01-03-2018	

Nome:	**RAFAEL TEZZA**			CPF:	031.712.849-36
Endereço Funcional:	Avenida Madre Benvenuta, 2007 – Itacorubi				
Cidade:	Florianópolis	UF:	Santa Catarina	CEP:	88.035-901
Telefone:	(48) 3321-8284			e-mail:	Rafael.tezza@udesc.br

Ato de Designação		Ato de Exoneração		Período de gestão no exercício	
Nome e número	Data	Nome e número	Data	Início	Fim
Ato do Reitor 05/2021	08-01-2021	Ato do Reitor 05/2021	08-01-2021	04-01-2021	21-01-2021
Ato do Reitor 248/2021	08-10-2021	Ato do Reitor 248/2021	08-10-2021	18-10-2021	28-10-2021

UNIDADE JURISDICIONADA	Fundação Universidade do Estado de Santa Catarina - UDESC				
INFORMAÇÕES DO CARGO OU FUNÇÃO					
Natureza de Responsabilidade (Art. 12 da IN TCE n. 20/2015)	Ordenador de Despesas				
Nome do Cargo ou Função:	**DIRETOR GERAL *PRO TEMPORE* - CENTRO DE CIÊNCIAS HUMANAS E DA EDUCAÇÃO - FAED**				
DADOS DOS RESPONSÁVEIS					
Nome:	**CLAUDIA MORTARI**			CPF:	017.283.449-05
Endereço Funcional:	Av. Madre Benvenuta, 2007 – Itacorubi				
Cidade:	Florianópolis	UF:	Santa Catarina	CEP:	88.035-901
Telefone:	(48) 3664-8493			e-mail:	Claudia.mortari@udesc.br

Ato de Designação	Ato de Exoneração	Período de gestão no exercício

Nome e número	Data	Nome e número	Data	Início	Fim
Portaria 55/2021	10-02-2021	Portaria 55/2021	10-02-2021	04-02-2021	25-03-2021

UNIDADE JURISDICIONADA	Fundação Universidade do Estado de Santa Catarina - UDESC						
INFORMAÇÕES DO CARGO OU FUNÇÃO							
Natureza de Responsabilidade (Art. 12 da IN TCE n. 20/2015)	Ordenador de Despesas						
Nome do Cargo ou Função:	**DIRETOR GERAL - CENTRO DE CIÊNCIAS HUMANAS E DA EDUCAÇÃO - FAED**						
DADOS DOS RESPONSÁVEIS							
Nome:	**JULICE DIAS**			CPF:	634.586.409-91		
Endereço Funcional:	Av. Madre Benvenuta, 2007 – Itacorubi						
Cidade:	Florianópolis	UF:	Santa Catarina	CEP:	88.035-901		
Telefone:	(48) 3321-8509	e-mail:	Julice.dias@udesc.br				
Ato de Designação		Ato de Exoneração		Período de gestão no exercício			
Nome e número	Data	Nome e número	Data	Início	Fim		
Portaria 074/2017	13-02-2017	Portaria 074/2017	13-02-2017	04-02-2017	04-02-2021		
Nome:	**CELSO CARMINATI**			CPF:	607.754.249-00		
Endereço Funcional:	Av. Madre Benvenuta, 2007 – Itacorubi						
Cidade:	Florianópolis	UF:	Santa Catarina	CEP:	88.035-901		
Telefone:	(48) 3664-8517	e-mail:	Celso.carminati@udesc.br				
Ato de Designação		Ato de Exoneração		Período de gestão no exercício			
Nome e número	Data	Nome e número	Data	Início	Fim		
Portaria 183/2021	05-04-2021	Portaria 183/2021	05-04-2021	26-03-2021	25-03-2025		

UNIDADE JURISDICIONADA	Fundação Universidade do Estado de Santa Catarina - UDESC						
INFORMAÇÕES DO CARGO OU FUNÇÃO							
Natureza de Responsabilidade (Art. 12 da IN TCE n. 20/2015)	Ordenador de Despesas						
Nome do Cargo ou Função:	**DIRETOR GERAL - CENTRO DE CIÊNCIAS HUMANAS E DA EDUCAÇÃO - FAED**						
DADOS DOS RESPONSÁVEIS							
Nome:	**ROSA ELISABETE MILITZ WYPYCZYNSKI MARTINS**			CPF:	464.712.190-91		
Endereço Funcional:	Av. Madre Benvenuta, 2007 – Itacorubi						
Cidade:	Florianópolis	UF:	Santa Catarina	CEP:	88.035-901		
Telefone:	(48) 3321-8500	e-mail:	Rosa.martins@udesc.br				
Ato de Designação		Ato de Exoneração		Período de gestão no exercício			
Nome e número	Data	Nome e número	Data	Início	Fim		
Ato do Reitor 16/2021	29-01-2021	Ato do Reitor 16/2021	29-01-2021	14-01-2021	28-01-2021		

UNIDADE JURISDICIONADA	Fundação Universidade do Estado de Santa Catarina - UDESC
INFORMAÇÕES DO CARGO OU FUNÇÃO	
Natureza de Responsabilidade (Art. 12 da IN TCE n. 20/2015)	Ordenador de Despesas
Nome do Cargo ou Função:	**DIRETOR DE ADMINISTRAÇÃO - CENTRO DE CIÊNCIAS HUMANAS E DA EDUCAÇÃO - FAED**
DADOS DOS RESPONSÁVEIS	

Nome:	**RONAN NOCETTI TORMENA**			CPF:	050.639.099-30
Endereço Funcional:	Av. Madre Benvenuta, 2007 – Itacorubi				
Cidade:	Florianópolis	UF:	Santa Catarina	CEP:	88.035-901
Telefone:	(48) 3664-8504			e-mail:	Ronan.tormena@udesc.br

Ato de Designação		Ato de Exoneração		Período de gestão no exercício	
Nome e número	Data	Nome e número	Data	Início	Fim
Portaria 1.367/2019	12-11-2019	Portaria 1.367/2019	12-11-2019	06-11-2019	03-02-2021
Portaria 66/2021	12-02-2021	Portaria 66/2021	12-02-2021	04-02-2021	25-03-2021
Ato do Reitor 137/2021	18-06-2021	Ato do Reitor 137/2021	18-06-2021	05-07-2021	16-07-2021

Nome:	**GUILHERME DE MEDEIROS**			CPF:	056.780.039-33
Endereço Funcional:	Av. Madre Benvenuta, 2007 – Itacorubi				
Cidade:	Florianópolis	UF:	Santa Catarina	CEP:	88.035-901
Telefone:	(48) 3664-8556			e-mail:	Guilherme.medeiros@udesc.br

Ato de Designação		Ato de Exoneração		Período de gestão no exercício	
Nome e número	Data	Nome e número	Data	Início	Fim
Ato do Reitor 10/2021	22-01-2021	Ato do Reitor 10/2021	22-01-2021	22-01-2021	31-01-2021
Portaria 223/2021	14-04-2021	Portaria 223/2021	14-04-2021	26-03-2021	25-03-2025

UNIDADE JURISDICIONADA	Fundação Universidade do Estado de Santa Catarina - UDESC				
INFORMAÇÕES DO CARGO OU FUNÇÃO					
Natureza de Responsabilidade (Art. 12 da IN TCE n. 20/2015)	Controle Interno da Unidade				
Nome do Cargo ou Função:	**SECRETÁRIO DE CONTROLE INTERNO**				
DADOS DOS RESPONSÁVEIS					
Nome:	**VINICIUS ALEXANDRE PERUCCI**			CPF:	019.874.549-44
Endereço Funcional:	Av. Madre Benvenuta, 2007 – Itacorubi				
Cidade:	Florianópolis	UF:	Santa Catarina	CEP:	88.035-901
Telefone:	(48) 3664-7942			e-mail:	Vinicius.perucci@udesc.br

Ato de Designação		Ato de Exoneração		Período de gestão no exercício	
Nome e número	Data	Nome e número	Data	Início	Fim
Portaria 271/2020	14-04-2020	Portaria 271/2020	14-04-2020	12-04-2020	11-04-2024

1.5. Competências Institucionais (Anexo V, Item I)

A Fundação Universidade do Estado de Santa Catarina - UDESC tem por objetivos específicos o ensino, a pesquisa e a extensão, integrados na formação técnica profissional, na difusão da cultura e na criação filosófica, científica, tecnológica e artística, conforme previsto no art. 2º da Lei nº 8.092, de 1º de outubro de 1990.

De acordo com o Estatuto da UDESC, aprovado pelo Decreto nº 4.184, de 06 de abril de 2006, a Universidade tem por fim a produção, preservação e difusão do conhecimento científico, tecnológico, artístico, desportivo e cultural, por intermédio do fomento das atividades de ensino, pesquisa e extensão, devendo para tanto:

I - garantir a indissociabilidade entre o ensino, a pesquisa e a extensão nas diversas áreas do conhecimento, comprometidos com a cidadania e a socialização do saber;

II - estabelecer parcerias solidárias com a comunidade na busca de soluções coletivas e na construção de uma sociedade democrática, plural e ética;

III - promover a inclusão social e étnica, respeitando a diversidade cultural;

IV - contribuir para o desenvolvimento local, regional e nacional, visando à melhoria da qualidade de vida da sociedade, com a busca da erradicação das desigualdades sociais e a utilização de tecnologias ecologicamente orientadas;

V - estimular, promover e manter a investigação científica;

VI - fomentar e prover de recursos as atividades de ensino, de pesquisa, e de extensão, no âmbito da UDESC.

A UDESC, conforme determina sua missão, atua na produção, sistematização, socialização e aplicação do conhecimento nos diversos campos do saber, ofertando cursos de graduação e pós-graduação, desenvolvendo projetos e programas de pesquisa e extensão em todas as grandes áreas do conhecimento. No Quadro que segue estão relacionados os cursos de graduação oferecidos em 2021 pela UDESC.

Áreas do conhecimento e cursos de graduação 2021:

ÁREA DE CONHECIMENTO	CURSO
Ciências Exatas e da Terra	– Bacharelado em Ciência da Computação – Licenciatura em Física – Licenciatura em Química – Bacharelado em Sistemas de Informação – Tecnologia em Análise e Desenvolvimento de Sistemas – Licenciatura em Matemática – Bacharelado em Engenharia de Software – Licenciatura em Informática (EaD) – Bacharelado Interdisciplinar em Ciências e Tecnologias-(EaD)
Ciências Biológicas	– Bacharelado em Ciências Biológicas: Biologia Marinha e Biodiversidade – Bacharelado em Ciências Biológicas (EaD)
Engenharias	– Bacharelado em Engenharia Civil – Bacharelado em Engenharia Elétrica – Bacharelado em Engenharia Mecânica – Bacharelado em Engenharia de Produção – Habilitação Mecânica – Bacharelado em Engenharia Ambiental – Bacharelado em Engenharia de Produção e Sistemas – Bacharelado em Engenharia Ambiental Sanitária – Bacharelado em Engenharia de Petróleo – Bacharelado em Engenharia Química
Ciências da Saúde	– Bacharelado em Enfermagem – Bacharelado em Fisioterapia – Educação Física (licenciatura e bacharelado)

Ciências Agrárias	– Bacharelado em Agronomia – Bacharelado em Engenharia Florestal – Bacharelado em Zootecnia – Bacharelado em Medicina Veterinária – Bacharelado em Engenharia de Alimentos – Bacharelado em Engenharia de Pesca
Ciências Sociais Aplicadas	– Bacharelado em Administração – Bacharelado em Administração Pública (presencial e em EaD) – Bacharelado em Design (Gráfico e Industrial) – Bacharelado em Biblioteconomia – Bacharelado em Moda – Bacharelado em Arquitetura e Urbanismo – Bacharelado em Ciências Contábeis – Bacharelado em Ciências Econômicas
Ciências Humanas	– História (Licenciatura e bacharelado) – Geografia (Licenciatura e Bacharelado) – Licenciatura Pedagogia (presencial e em EaD)
Linguística, Letras e Artes	– Artes Visuais (licenciatura e bacharelado) – Música (licenciatura e bacharelado) – Licenciatura em Teatro

Fonte: PROEN (jan. 2022)

No quadro que segue são apresentados os cursos de graduação disponíveis na instituição, relacionando o número de alunos vinculados e o número de alunos formados no primeiro semestre de 2021. Em virtude de ajustes no calendário acadêmico ocasionado pela Pandemia de COVID-19, o semestre letivo de 2021.2 se encerrará no mês de fevereiro de 2022. **Portanto, os dados de formados 2021.2 ainda não estão disponíveis.**

Número de alunos vinculados por curso e formados em 2021:

Número de alunos vinculados por curso e formados em	**2021/1**		**2021/2**
CENTRO	**Matriculados**	**Formados**	**Matriculados**

CAV	1193	86	1162
Agronomia	361	32	356
Engenharia Ambiental e Sanitária	242	21	216
Engenharia Florestal	193	4	188
Medicina Veterinária (Matutino/Vespertino)	397	29	402
CCT	2335	115	2337
Bacharelado em Ciência da Computação	312	16	317
Bacharelado em Engenharia Civil	366	22	364
Bacharelado em Engenharia de Produção e Sistemas	364	21	369
Bacharelado em Engenharia Elétrica	327	12	334
Bacharelado em Engenharia Mecânica	367	21	361
Licenciatura em Física	96	5	91
Licenciatura em Matemática	146	6	133
Licenciatura em Química	117	4	116
Tecnologia em Análise e Desenvolvimento de Sistemas	240	8	252
CEAD	805	132	531
Bacharelado Interdisciplinar em Ciência e Tecnologia	104	0	75
Graduação em Pedagogia	413	59	295
Licenciatura em Ciências Biológicas	210	32	126
Licenciatura em Informática	78	41	35
CEART	1007	26	974
Bacharelado e Licenciatura em Teatro	1	1	
Bacharelado em Artes Visuais	109	7	104

Bacharelado em Design - Design Gráfico	93	2	91
Bacharelado em Design - Design Industrial	83	0	83
Bacharelado em Moda	233	3	225
Bacharelado em Música - Opção: Piano	25	2	23
Bacharelado em Música - Opção: Viola	6	0	6
Bacharelado em Música - Opção: Violão	14	1	12
Bacharelado em Música - Opção: Violino	9	1	9
Bacharelado em Música - Opção: Violoncelo	4	1	3
Licenciatura em Artes Visuais	100	0	96
Licenciatura em Música	136	0	132
Licenciatura em Teatro	194	8	190
CEAVI	601	20	582
Bacharelado em Ciências Contábeis	243	11	212
Bacharelado em Sistemas de Informação	2	0	0
Engenharia Civil	97	0	102
Engenharia de Software	234	4	248
Engenharia Sanitária	25	5	20
CEFID	741	44	763
Bacharelado em Educação Física	242	17	240
Fisioterapia	283	17	304
Licenciatura em Educação Física	216	10	219
CEO	563	44	549
Enfermagem	234	20	239

Engenharia de Alimentos	58	1	50
Engenharia Química	110	10	110
Zootecnia - Ênfase em produção animal sustentável	161	13	150
CEPLAN	434	17	426
Bacharelado em Engenharia de Produção	242	12	229
Bacharelado em Sistemas de Informação	192	5	197
CERES	637	43	644
Arquitetura e Urbanismo	416	31	415
Ciências Biológicas - Opção Biodiversidade	65	4	78
Ciências Biológicas - Opção Biologia Marinha	77	4	90
Engenharia de Pesca	79	4	61
CESFI	495	10	533
Administração Pública	244	5	263
Engenharia de Petróleo	251	5	270
ESAG	1659	166	1617
Bacharelado em Administração Pública (EAD)	156	76	75
Ciências Econômicas	273	12	283
Graduação em Administração	645	54	649
Graduação em Administração Pública	585	24	610
FAED	1154	43	1136
Biblioteconomia	173	0	121
Graduação em Biblioteconomia - Bacharelado	123	2	110
Graduação em Geografia - Bacharelado	141	0	165

Graduação em Geografia - Licenciatura	144	8	133
Graduação em História - Bacharelado	71	3	62
Graduação em História - Licenciatura	197	9	225
Graduação em Pedagogia - Licenciatura	305	21	320
Total Geral	**11624**	**746**	**11254**

Fonte: CIRD/PROEN (jan 2022)

[1]Cursos em extinção [2]Cursos em implementação ** O Número de concluintes no semestre 2021/2, ainda não está disponível em virtude de mudanças no calendário acadêmico decorrentes da necessidade de isolamento social - Término de período letivo do semestre 2021/2 – 23/02/2022*

Registro de Diplomas e Certificados

2021				
CENTRO	Nº de Diplomas de Graduação Registrados	Nº de Diplomas de Pós-Graduação Registrados	Nº de Certificados Registrados	**Total por Centro**
CAV – Centro de Ciências Agroveterinárias	210	123	0	**333**
CCT – Centro de Ciências Tecnológicas	345	122	0	**467**
CEAD – Centro de Educação a Distância	156	0	3	**159**
CEART – Centro de Artes	82	112	0	**194**
CEAVI – Centro de Educação Superior do Alto Vale do Itajaí	47	0	0	**47**
CEFID – Centro de Ciências da Saúde e do Esporte	110	61	0	**171**
CEO – Centro de Educação Superior do Oeste	59	40	0	**99**
CEPLAN – Centro de Educação do Planalto Norte	56	0	0	**56**

CERES – Centro de Educação Superior da Região Sul	92	0	0	**92**
CESFI – Centro de Educação Superior da Foz do Itajaí	24	0	0	**24**
ESAG – Centro de Ciências da Administração e Socioeconômicas	279	41	0	**320**
FAED – Centro de Ciências Humanas e da Educação	74	75	0	**149**
REVALIDAÇÕES E RECONHECIMENTOS	5	1	0	**6**
TOTAL UDESC	1539	575	3	**2117**

Fonte: PROEN (2022)

A UDESC vem, continuamente, investindo em pesquisa e pós-graduação. A política de pesquisa da UDESC demonstra a relevância da atividade como fomentadora de mecanismos relacionados ao desenvolvimento social, ambiental, cultural e tecnológico em todas as regiões do Estado. Neste sentido, os significativos resultados de sucesso atrelados aos projetos de pesquisa que são desenvolvidos na UDESC têm potencializada a visibilidade estadual e nacional das atividades de pesquisa realizadas em favor do Estado de Santa Catarina. Em 2021, a UDESC contou com 212 grupos de pesquisa cadastrados, sendo que destes, 107 foram beneficiados com o apoio financeiro pelo Programa de Apoio à Pesquisa (PAP), o qual apresenta vigência bianual. Em relação aos projetos de pesquisa cadastrados na plataforma de pesquisa institucional da UDESC verifica-se uma evolução crescente no quantitativo – abrangendo as diversas áreas do conhecimento correlatas aos cursos de graduação e de pós-graduação ofertados. Efetivamente, nota-se ao longo dos anos o seguinte comportamento referente ao número de projetos de pesquisa: 684 projetos de pesquisa (2016); 1.022 projetos de pesquisa (2017); 1.026 projetos de pesquisa (2018); 1.120 projetos de pesquisa (2019), 1.242 projetos de pesquisa (2020) e 969 projetos de pesquisa (2021).

Considerando as particularidades das vocações regionais definidas para o Estado e o potencial da universidade em capacitar os seus egressos dos cursos de graduação visando atender a demanda de mercado por profissionais cada vez mais especialistas, a UDESC ofereceu no ano de 2021 um total de 36 programas de pós-graduação, que são responsáveis por 51 cursos de pós-graduação *stricto sensu*, dos quais 15 doutorados, 25 mestrados acadêmicos e 11 mestrados profissionais, e ainda os cursos *lato sensu:* 4 especializações e 2 cursos de residência. Comparando os dados da pós-graduação de 2021 com os dados do ano de 2010, em que a UDESC oferecia 5 cursos de doutorado, 15 cursos de mestrado acadêmico e 3 cursos de mestrado profissional, totalizando 23 cursos de pós-graduação stricto sensu (2010),

nota-se que houve um crescimento de 23 para 51 cursos de pós-graduação *stricto sensu*, de 2010 para 2021, o que significa um crescimento médio de 120% da pós-graduação stricto sensu da UDESC nos últimos 11 anos.

Cursos de Pós-Graduação *Stricto sensu* por Centro em 2021:

Centro	Programa	Nome do Programa	Ano de Implantação	Conceito CAPES Última Avaliação Quadrienal 2017
CAV	Doutorado	Ciência do Solo	2008	5
	Doutorado	Produção Vegetal	2010	5
	Mestrado	Ciência Animal	2003	5
	Mestrado	Ciência do Solo	1997	5
	Mestrado	Produção Vegetal	2003	5
	Mestrado	Engenharia Florestal	2012	3
	Doutorado	Ciência Animal	2012	5
	Mestrado	Ciências Ambientais	2015	3
	Mestrado	Multicêntrico em Bioquímica e Biologia Celular	2015	4
	Doutorado	Multicêntrico em Bioquímica e Biologia Celular	2015	4
CCT	Doutorado	Ciência e Engenharia de Materiais	2010	3
	Mestrado	Ciência e Engenharia de Materiais	1995	3
	Mestrado	Engenharia Elétrica	2009	3
	Doutorado	Engenharia Elétrica	2013	3
	Mestrado	Física	2006	3
	Mestrado	Engenharia Mecânica	2011	3
	Mestrado profissional	Mestrado Profissional em Matemática em Rede Nacional - PROFMAT	2016	5
	Mestrado profissional	Engenharia Elétrica	2006	3
	Mestrado	Computação Aplicada	2012	3
	Mestrado	Engenharia Civil	2015	3
	Mestrado Profissional	Ensino de Ciências, Matemática e Tecnologias	2015	3
	Mestrado	Química aplicada	2016	3
CEART	Doutorado	Artes Cênicas	2009	5
	Mestrado	Artes Cênicas	2002	5
	Mestrado	Artes Visuais	2005	4
	Doutorado	Artes Visuais	2013	4
	Mestrado	Design	2011	4

	Doutorado	Design	2018	4
	Mestrado	Música	2007	4
	Doutorado	Música	2018	4
	Mestrado profissional	PROFARTES	2014	4
	Mestrado profissional	Design de vestuário e moda	2017	3
CEFID	Doutorado	Ciências do Movimento Humano	2009	4
	Mestrado	Ciências do Movimento Humano	1997	4
	Mestrado	Fisioterapia	2011	3
ESAG	Mestrado profissional	Administração	2004	5
	Mestrado	Administração	2011	4
	Doutorado	Administração	2015	4
FAED	Mestrado	Educação	2007	5
	Mestrado	História	2007	5
	Doutorado	História	2014	5
	Mestrado Profissional	Planejamento Territorial e Desenvolvimento Socioambiental	2007	4
	Mestrado	Planejamento Territorial e Desenvolvimento Socioambiental	2020	4
	Doutorado	Planejamento Territorial e Desenvolvimento Socioambiental	2016	4
	Mestrado profissional	Ensino de História	2014	4
	Mestrado profissional	Gestão da Informação	2013	3
	Doutorado	Educação	2012	5
CEAD	Mestrado profissional	Educação Inclusiva – PROFEI*	2020	*
UDESC OESTE	Mestrado	Zootecnia	2015	3
	Mestrado profissional	Enfermagem na atenção primária a saúde	2017	3
	Mestrado	Ciência e Tecnologia de Alimentos	2016	3

Fonte: PROPPG (2022)

* Criado pela Resolução nº 035/2020 do CONSUNI e está aguardando orientações da CAPES para implementação.

Com base nos resultados da última Avaliação Quadrienal da CAPES em 2017, a UDESC apresentou crescimento na qualidade dos conceitos da pós-graduação em comparação a Avaliação Quadrienal anterior. Atualmente a UDESC conta com 36 programas de pós-graduação. Estes, são responsáveis por 51 cursos chancelados pela CAPES, a saber: 06 cursos de doutorado com conceito 5; 07 cursos de doutorado com conceito 4; 02 cursos de doutorado com conceito 3; 08 cursos de mestrado com conceito 5; 10 cursos de mestrado com conceito 4 e 17 cursos de mestrado com conceito 3. É mister informar que o Curso de Mestrado Profissional em Planejamento Territorial e Desenvolvimento Socioambiental está sendo extinto, pois um novo curso foi aprovado na CAPES, na Modalidade de Mestrado Acadêmico.

Ressalta-se que o Curso de Pós-Graduação mais recente na UDESC é o Mestrado Profissional em Educação Inclusiva – PROFEI, criado em 2019 pela Resolução nº 035 do CONSUNI e alocado no CEAD.
Nos itens descritivos seguir são apresentadas algumas vertentes de atuação associadas a pesquisa e pós-graduação da UDESC, por meio do qual esforços são empreendidos visando implementar e potencializar ainda mais a capilaridade e parceria integradora da universidade com a sociedade – no sentido de reverter benefícios diretos aos cidadãos catarinenses.

Cursos de Pós-Graduação *"Stricto Sensu"*

Os cursos de pós-graduação *stricto sensu* capacitam e formam pesquisadores nas diversas áreas do saber, que contribuem com o desenvolvimento do Estado de Santa Catarina e do País. Com base nas informações obtidas no sistema SIGA (Sistema de Gestão Educacional Institucional), em 2021, a UDESC teve 1.810 alunos matriculados regularmente no 1º semestre e 2.018 alunos matriculados regularmente no 2º semestre, sendo estes distribuídos nos níveis de mestrado e doutorado. Em termos de defesas de dissertações e teses, no ano de 2021, foram defendidas 275 dissertações e 89 teses, totalizando **364 dissertações e teses**, decorrentes de pesquisas realizadas no âmbito dos programas de pós-graduação *stricto sensu*.

Dados referentes aos programas de pós-graduação *"Stricto Sensu"* por Centro:

CENTRO	Curso	2021
CEART	**Doutorado**	4
	Mestrado Acadêmico	4
	Mestrado Profissional	2
	Alunos Matriculados (1º semestre) **	126 (ME) + 46 (MP) + 183 (DO) = 355
	Alunos Matriculados (2º semestre) **	146 (ME) + 53 (MP) + 220 (DO) = 419
	Dissertações/Teses Defendidas **	68 (D) + 21 (T) = 89
CEFID	**Doutorado**	1
	Mestrado Acadêmico	2
	Mestrado Profissional	-
	Alunos Matriculados (1º semestre) **	105 (ME) + 75 (DO) = 180
	Alunos Matriculados (2º semestre) **	133 (ME) + 96 (DO) = 229
	Dissertações/Teses Defendidas **	21 (D) + 11 (T) = 32
CCT	**Doutorado**	2
	Mestrado Acadêmico	7

	Mestrado Profissional	3
	Alunos Matriculados (1º semestre) **	204 (ME) + 78 (MP) + 88 (DO) = 370
	Alunos Matriculados (2º semestre) **	184 (ME) + 88 (MP) + 77 (DO) = 349
	Dissertações/Teses Defendidas **	51 (D) + 13 (T) = 64
CAV	**Doutorado**	4
	Mestrado Acadêmico	6
	Mestrado Profissional	-
	Alunos Matriculados (1º semestre) **	175 (ME) + 164 (DO) = 339
	Alunos Matriculados (2º semestre) **	189 (ME) + 165 (DO) = 354
	Dissertações/Teses Defendidas **	37 (D) + 14 (T) = 51
ESAG	**Doutorado**	1
	Mestrado Acadêmico	1
	Mestrado Profissional	1
	Alunos Matriculados (1º semestre) **	29 (ME) + 41 (MP) + 52 (DO) = 122
	Alunos Matriculados (2º semestre) **	32 (ME) + 53 (MP) + 57 (DO) = 142
	Dissertações/Teses Defendidas **	12 (D) + 10 (T) = 22
FAED	**Doutorado**	3
	Mestrado Acadêmico*	3
	Mestrado Profissional*	3
	Alunos Matriculados (1º semestre) **	103 (ME) + 70 (MP) + 161 (DO) = 334
	Alunos Matriculados (2º semestre) **	144 (ME) + 75 (MP) + 190 (DO) = 409
	Dissertações/Teses Defendidas **	49 (D) + 20 (T) = 69
CEO	**Doutorado**	-
	Mestrado Acadêmico	2
	Mestrado Profissional	1
	Alunos Matriculados (1º semestre) **	68 (ME) + 24 (MP) = 92
	Alunos Matriculados (2º semestre) **	70 (ME) + 28 (MP) = 98
	Dissertações/Teses Defendidas **	37 (D) = 37
CEAD	**Doutorado**	-
	Mestrado Acadêmico	-
	Mestrado Profissional	1
	Alunos Matriculados (1º semestre) **	18 (MP) = 18
	Alunos Matriculados (2º semestre) **	18 (MP) = 18
	Dissertações/Teses Defendidas **	-
UDESC	**Doutorado**	15
	Mestrado Acadêmico	25
	Mestrado Profissional	11

	Alunos Matriculados (1º semestre) **	1.810
	Alunos Matriculados (2º semestre) **	2.018
	Dissertações/Teses Defendidas **	275 (D) + 89 (T) = 364

ME) = Mestrado acadêmico / (MP) = Mestrado profissional / (DO) = Doutorado / (AE) = Aluno Especial / (D) = Dissertação / (T) = Tese.
Fonte: Pró-Reitoria de Pesquisa e Pós-Graduação (2021)
* Na FAED o mestrado do PPGPLAN migrou de "Profissional" para "Acadêmico", sendo que a primeira turma "PPGPLAN Acadêmico" ingressou em 2020/2.
**O número de alunos matriculados foi extraído do SIGA em 07.01.2022, e o número de teses e dissertações foi fornecido pelas secretarias e direções de pesquisa e pós-graduação dos centros.

Nota-se que, além do número de dissertações e teses defendidas, há nos programas de pós-graduação profissionais um número significativo de protótipos, artigos, projetos e relatórios técnicos que são considerados como trabalho final de conclusão de curso de pós-graduação. Observa-se que os dados quali-quantitativos das atividades de pesquisa e dos produtos técnico científicos gerados pela universidade geralmente precisam ser encaminhados para o TCE/SC até o final do mês de fevereiro do ano seguinte, no entanto, pode ainda ocorrer alguma diferença em relação ao número exato, uma vez que as informações são oficialmente registradas na Plataforma Sucupira – Coleta CAPES até o final do mês de abril de cada ano. Neste caso, tem-se claro que toda a produtividade acadêmica estará disponível para consulta pública na Plataforma Sucupira a partir da data estabelecida pela CAPES. Portanto, o acesso público aos dados atualizados e confiáveis - referentes as dissertações, teses, protótipos, artigos, projetos e relatórios técnicos defendidos nos respectivos anos – ocorre após a definição do calendário anual estabelecido pela CAPES, logo o censo que apresenta o desempenho da pesquisa e da pós graduação da UDESC está aberto a consulta em acordo com as diretrizes gerenciais da base de dados Sucupira – que é gerida pela CAPES.

Cursos de Pós-Graduação *"Lato Sensu"*

Em relação aos **cursos de pós-graduação *lato sensu* da UDESC**, tendo como base as informações referentes à 2021 obtidas pela plataforma SIGA em 07.01.2022, a universidade apresentou os seguintes dados descritos por centro:

- CESFI = 1 curso de Especialização com 20 alunos matriculados;
- CEPLAN = 1 curso de Especialização com 9 alunos matriculados;
- ESAG = 1 curso de Especialização com 31 alunos matriculados;
- CEAD = 1 curso de Especialização com 18 alunos matriculados;
- CAV = 1 curso de Residência com 9 alunos matriculados;
- CEFID = 1 curso de Residência com 45 alunos matriculados;

Nos cursos relacionados a residência profissional, a UDESC tem atualmente dois programas em vigor, sendo eles: Programa de Residência Multiprofissional em Saúde da Família e o Programa de Residência em Medicina Veterinária.

O Programa de Residência Multiprofissional em Saúde da Família (PRMSF) tem como objetivo formar profissionais de saúde por meio da educação em serviço, buscando qualificá-los para o desempenho de atividades no Sistema Único de Saúde (SUS) e desenvolvendo competências técnica, política e ética da Estratégia de Saúde da Família (ESF).

O PRMSF encontra-se estruturado teórica e metodologicamente em acordo com as diretrizes da Política Nacional de Atenção Básica e Política Nacional de Educação Permanente em Saúde, coordenadas pelo Ministério da Saúde. Os residentes são inseridos em unidades da rede de atenção básica de saúde de Florianópolis, por meio de convênio entre a UDESC e a Secretaria Municipal de Saúde.

Criado através da Resolução Nº 045/2015 do CONSUNI, o curso tem vigência de 24 meses, com ingresso anual. O programa prevê abertura de vagas para profissionais nas áreas de Educação Física, Fisioterapia, Enfermagem, Farmácia, Nutrição, Odontologia, Psicologia e Serviço Social. Cabe ressaltar que a UDESC, por meio do PRMSF dispõe de 44 bolsas anuais para realizar a residência.

O Programa de Residência em Medicina Veterinária, também configura como uma importante atividade institucional na UDESC e representa uma modalidade de ensino de Pós-Graduação *lato sensu* destinada a aprimorar médicos veterinários nas áreas de clínica médica de pequenos animais, clínica cirúrgica de pequenos animais, clínica médica de grandes animais, anestesiologia, diagnóstico por imagem e patologia clínica veterinária, capacitando-os para a profissão liberal, pesquisa e docência, bem como outra área de atuação, cuja demanda social requeira tal treinamento. O programa conta com bolsas de estudo individual, fornecidas pela UDESC no valor de 90% do valor de bolsa de mestrado CAPES e encontra-se em funcionamento no campus do CAV em Lages.

Estágios Pós-Doutoral

No contexto dos estágios de Pós-Doutorado, a UDESC contabilizou 22 alunos matriculados no ano de 2021, relacionados a 5 cursos de pós-graduação, nos diferentes centros da universidade, conforme descrito a seguir.

- Pós-Doutorado CCT: 4 Alunos matriculados;
- Pós-Doutorado CEART: 10 Alunos matriculados;
- Pós-Doutorado FAED: 8 Alunos matriculados.

Atividade de Reconhecimento de Diplomas

Como uma das atividades realizadas pela Pró-Reitoria de Pesquisa e Pós-Graduação (PROPPG) verifica-se o setor de reconhecimento nacional de diplomas de pós-graduação emitidos por instituições estrangeiras. É imperativo afirmar que a UDESC executa esta atividade sem considerar qualquer custo ao requerente na prestação deste serviço, enquanto que outras IESs cobram valores significativos pelo trabalho.

Para viabilizar o processo de validação de diploma, o requerente deve submeter a documentação necessária à análise da equipe técnica da PROPPG por meio da Plataforma Carolina Bori. O procedimento padrão nacional de submissão e avaliação informatizada da documentação pela plataforma Bori é um sistema criado pelo Ministério da Educação (SESu e CAPES), visando a gestão e o controle de processos de Revalidação e Reconhecimento de diplomas estrangeiros no Brasil.

O procedimento analítico e criterioso técnico científico de efetivo reconhecimento dos títulos de mestrado e doutorado gerenciado pela PROPPG em 2021, ocorreu para os quatro casos relacionados no quadro a seguir:

Diplomas de pós-Graduação reconhecidos na UDESC em 2021

País	Instituição de Ensino	Curso	Nome do diplomado	Título	Número do Processo
Paraguai	Universidad Autónoma de Assunción	Doctorado em Ciências de la Educación	Nidianne Nascimento Vilhena	Doutorado em Educação	UDESC 21961/2020 UDESC 34228/2020 (recurso)
Bolívia	Universidade Autónoma Gabriel René Moreno – Facultad de Ciências Veterinárias	Mestrado en Producción Animal Sostenible	Vanessa Carizi Cherobin	Mestrado em "Produccion Animal Sostenible"	UDESC 3244/2019
Estados Unidos da América	Southern Methodist University	Doctor of Philosophy	Mariana Westphalen von Harthental	Doutorado em Filosofia	UDESC 3918/2021
Alemanha	Albert-Ludwigs-Universität Freiburg	Master of Science in Applied Computer Science	Daniela de Senna Eyng Renuncio	Mestrado em Computação Aplicada	UDESC 28704/2021

Fonte: PROPPG (2022)

Confecção de documento de Anuência Institucional em projetos/parcerias – 2021

Em 2021 a Pró-Reitoria de Pesquisa e Pós-Graduação concedeu o total de 52 declarações de anuência institucional aos professores pesquisadores da UDESC, objetivando a participação direta dos docentes como coordenador ou indireta como membro da equipe em 18 editais lançados por agências de fomento, tais como: FAPESC, CNPq e CAPES. O resultado das submissões contabilizou 27 propostas aprovadas para o recebimento de fomentos externos voltadas ao desenvolvimento das pesquisas institucional.

Programa de Bolsas DCR

A Universidade do Estado de Santa Catarina - UDESC, em parceria com a Fundação de Amparo à Pesquisa e Inovação do Estado de Santa Catarina - FAPESC, lançou em 2021 um edital inédito de incentivo direcionada aos bolsistas pesquisadores mestres e doutores – cujo objetivo foi de fomentar a atuação dos mesmos em projetos dentro de pesquisa e prestação de serviço nos laboratórios consolidados da universidade.

O edital de chamada pública nº 05/2021 contou com quase R$ 2,6 milhões destinado ao desenvolvimento de projetos de ciência, tecnologia e inovação na UDESC. O período de vigência foi definido por 12 meses, sendo possível sua prorrogação por mais um ano, com o objetivo de selecionar pesquisadores mestres e doutores, especialistas capacitados em diversas áreas científicas e tecnológicas. O estímulo para os pesquisadores trabalharem nos laboratórios da UDESC ocorreu na oferta de bolsas de Desenvolvimento Científico

Regional - DCR - sendo as atividades voltadas ao desenvolvimento, pesquisa e inovação nas diversas áreas do conhecimento, junto a projetos e laboratórios de excelência da UDESC. Esta ação consolida a demanda da Sociedade Catarinense na forma de inovação em processo, desenvolvimento de novas tecnologias e atendimento direto à sociedade civil, buscando o fortalecimento das parcerias público e privadas nacionais e internacionais, baseadas em projetos e processos de CTI junto ao Programa PROGRAMA#FAPESC@GOV+PESQUISA&INOVAÇÃO da FAPESC.

Programa de Bolsas de Monitoria em Pós-Graduação – PROMOP

O Programa de Bolsas de Monitoria de Pós-graduação – PROMOP tem por finalidade propiciar ao aluno de Pós-Graduação *Stricto Sensu* desenvolver habilidades e incentivos em sua formação acadêmica, inerentes à docência e à pesquisa científica e tecnológica. O Programa é considerado inédito entre as IES nacionais.
O quadro a seguir traz o quantitativo de bolsas e valores/ano do programa PROMOP durante o período de 2018 a 2021:

Quantitativo de bolsas e valores/ano do programa PROMOP

PROMOP	2018	2019	2020	2021
Número de Bolsas	**188**	**188**	**188**	**200**
Valor (R$)	**3.820.800,00**	**3.820.800,00**	**3.820.800,00**	**4.104.000,00**

Fonte: Coordenadoria de Pós-Graduação – PROPPG (2021).

Programa de Demanda Social – CAPES

O Programa de Demanda Social promove a formação de recursos humanos de alto nível necessário ao país, por meio da concessão de bolsas aos Programas de Pós-Graduação Stricto Sensu – Mestrado e Doutorado – avaliados pela CAPES e oferecidos por instituições públicas. O quadro a seguir apresenta a evolução no número de bolsas e os valores no período de 2018 a 2021:

Demanda Social	2018	2019	2020	2021
Número de Bolsas	**406**	**353**	**359**	**350**
Valor (R$)	**7.965.600,00**	**6.555.200,00**	**7.623.200,00**	**7.702.800,00**

Extensão Universitária

A extensão da UDESC visa estimular, apoiar e promover programas e medidas que atendam às necessidades do corpo discente, docente e técnico-administrativo, de modo a garantir uma participação efetiva na vida universitária.

- Incentiva o desenvolvimento da cultura e do esporte no âmbito da universidade, buscando melhorar a qualidade de vida dos docentes e discentes da universidade. Auxilia os centros de ensino e setores da UDESC em assuntos relacionados à participação e/ou organização de eventos.
- Fixa políticas, objetivos e estratégias e propõe a regulamentação de práticas que viabilizem o desenvolvimento qualitativo e quantitativo das atividades extensionistas.
- Faz da cultura instrumento contribuidor para a indissociabilidade da Extensão, do Ensino e da Pesquisa, promovendo a interação entre Universidade e sociedade, por meio do desenvolvimento de projetos, cursos, eventos com caráter cultural na comunidade externa e interna.
- Promove e supervisiona atividades acadêmicas no campo social e cultural, bem como a integração dos segmentos discente, docente e técnico universitário da Universidade.
- É responsável pela coordenação dos programas de apoio e assistência voltados à comunidade universitária.

Através de programas e ações isoladas, desenvolvidas notadamente por meio de edital interno (PROCEU – Programa de Apoio à Extensão na UDESC), a instituição executou ações nas áreas temáticas da Extensão Universitária: 1. Comunicação; 2. Cultura; 3. Direitos Humanos e Justiça; 4. Educação; 5. Meio Ambiente; 6. Saúde; 7. Tecnologia e Produção; 8. Trabalho; distribuindo por meio de procedimento classificatório, com a avaliação de pareceristas ad hoc, recursos financeiros e bolsas acadêmicas de 20 horas para o desenvolvimento de ações de extensão da UDESC. Soma-se ao PAEX, o Edital a Qualquer Tempo. Vide as estatísticas a seguir.

Quantidade de Ações de Extensão e Público Contemplado

Quantidade de Ações de Extensão (inclui programas, projetos, cursos, eventos, prestações de serviço)			
	2021		
	PAEX	QQTEMPO [1]	Total
PROGRAMA [2]	234	14	248
PROJETO	26	29	55
CURSO	1	0	1
EVENTO	4	0	4
PRESTAÇÃO DE SERVIÇOS	5	0	5

Público Contemplado [4]			
	2021		
	PAEX	QQTEMPO [1]	Operações Rondon [3]
PÚBLICO ATINGIDO	543.895	55.595	80
TOTAL	599.570		

TOTAL	**270**	**43**	**313**

Quantidade de Ações de Extensão

(inclui programas, projetos, cursos, eventos, prestações de serviço)

	2021		
	PAEX(AÇÕES)	**QQTEMPO [1]**	**Total**
AÇÕES [5]	975	71	1046
PROJETO	26	29	55
CURSO	1	0	1
EVENTO	4	0	4
PRESTAÇÃO DE SERVIÇOS	5	0	5
TOTAL	**1011**	**100**	**1111**

Fonte: PROEX (2021)

1- **QQTEMPO = Edital a Qualquer Tempo (neste edital não há oferta de recursos financeiros nem de bolsas de extensão;**
2- **Programas são compostos por no mínimo 03 ações de extensão correlacionadas à área temática, podendo agregar projetos, cursos, eventos e prestação de serviços;**
3- **As Operações Rondon, são ações desenvolvidas pelo Núcleo Extensionista Rondon-NER. Por se tratar de ação institucionalizada, não recebe bolsas ou recursos financeiros do edital PAEX; devido a pandemia em 2021 não foram realizadas as atividades semestrais do projeto Rondon.**
4- **O público atingido é estimado, com base no quantitativo informado pelos docentes extensionistas em suas propostas de ações de extensão no sistema de registro SIGProj.**
5- **Os dados do Edital Paex permanecem iguais devido ao Edital ser Bianual, com vigência de 2020 a 2021, portanto, o público atingido e demais ações permanecem inalterados, comtemplando os dois anos.**

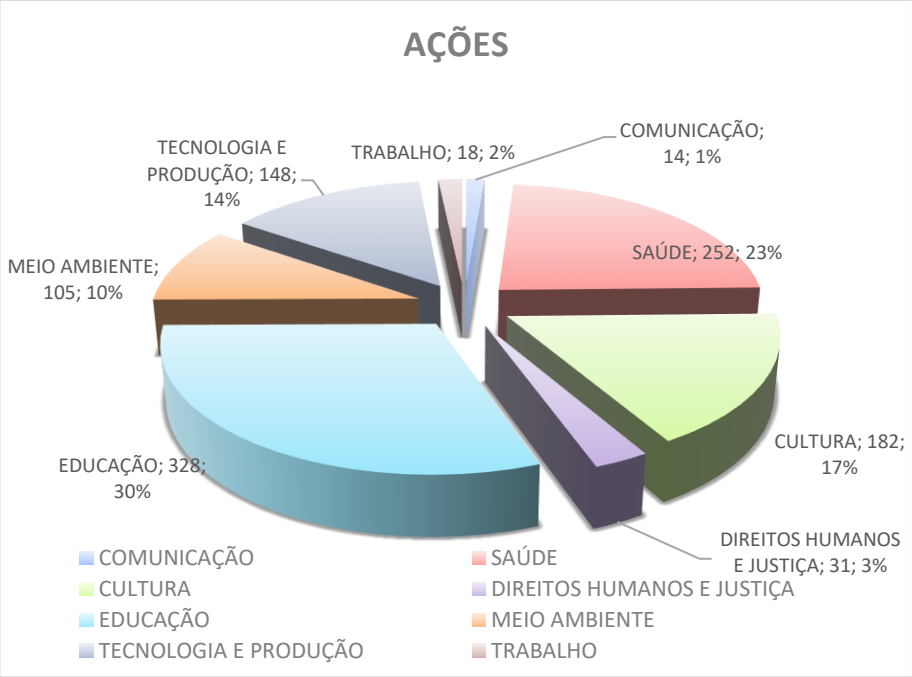

A Pró-reitora de Extensão, Cultura e Comunidade – Proex, trabalhou em ações de combate a pandemia em todas as regiões de Santa Catarina, com projetos, cursos, eventos *On-line*, envolvendo alunos, professores, técnicos e principalmente a comunidade externa.

A extensão Universitária na UDESC mantém uma relação dinâmica e positiva com a comunidade, articulando o conhecimento científico e artístico-cultural com as demandas da sociedade. Trata-se de condição indispensável à formação do aluno, à qualificação do professor e ao desenvolvimento das áreas de ensino, pesquisa e extensão. Portanto, a Extensão Universitária não pode ser residual, acessória e eventual, tampouco significar uma invasão cultural ante a articulação com a comunidade.

O impacto produzido pelas ações de extensão a partir da relação universidade-sociedade foi multifacetado e atingiu uma escala espacial variada, local, regional e nacional, por meio de ações transformadoras capazes de promover soluções aos mais diversos problemas econômico-sociais e ambientais. Possibilitou o acesso à saúde, a cultura, ao saber e ao desenvolvimento tecnológico, estimulou a prática do desenvolvimento sustentável, a formação de redes e parcerias interinstitucionais e a promoção de políticas públicas relacionadas, prioritariamente, as áreas temáticas da extensão.

1.6. Organograma (Anexo V, Item I)

A UDESC está estruturada na forma de Universidade multicampi que compreende a Reitoria, os Campi, os Centros, as Unidades Avançadas e os Departamentos. Os órgãos da UDESC, definidos na legislação vigente são:

a) Deliberação Superior: Conselho Universitário (CONSUNI), Conselho Curador (CONCUR), Câmara de Ensino de Graduação (CEG), Câmara de Pesquisa e Pós-Graduação (CPPG), Câmara de Extensão Cultura e Comunidade (CECC) e Câmara de Administração e Planejamento (CAP);
b) Administração Superior: Reitoria;
c) Órgãos Suplementares: Suplementares Superiores e Suplementares Setoriais;
d) Consultoria e Representação Jurídica: Procuradoria Jurídica;
e) Deliberação Setorial: Conselho de Centro;
f) Administração Setorial: Direção de Centro;
g) Deliberação Básica: Colegiado Pleno do Departamento, Colegiados de Ensino e Comissões de Pesquisa e Extensão;
h) Administração Básica: Chefia do Departamento.

Na Reitoria da UDESC, situada em Florianópolis, estão concentradas as Pró-Reitorias e os Órgãos Suplementares Superiores. O Regimento Interno define as Pró-Reitorias como órgãos de execução e estão descritas da seguinte forma:

- Pró-Reitoria de Administração;
- Pró-Reitoria de Ensino;
- Pró-Reitoria de Extensão, Cultura e Comunidade;

- Pró-Reitoria de Pesquisa e Pós-Graduação;
- Pró-Reitoria de Planejamento.

Os Órgãos Suplementares Superiores, órgãos de assessoria, são os seguintes:

- Secretaria dos Conselhos Superiores;
- Secretaria de Comunicação;
- Secretaria de Controle Interno;
- Secretaria de Tecnologia de Informação e Comunicação;
- Secretaria de Cooperação Interinstitucional e Internacional;
- Secretaria de Assuntos Estudantis, Ações Afirmativas e Diversidades;
- Editora Universitária;
- Coordenadoria de Vestibulares e Concursos;
- Museu da Escola Catarinense;
- Biblioteca Universitária;
- Coordenadoria de Avaliação Institucional;
- Coordenadoria de Projetos e Inovação;
- Procuradoria Jurídica.

Os Conselhos Superiores e as Câmaras são compostos por representantes da comunidade universitária, ou seja, por servidores docentes, técnicos universitários e por discentes, com a seguinte quantificação: **CONSUNI** – Conselho Universitário: 100 representações, **CONCUR** – Conselho Curador: 7 representações. A Câmara de Administração e Planejamento (CAP) é composta por 17 a 21 membros, enquanto as Câmaras de Ensino de Graduação (CEG), Câmara de Pesquisa e Pós-Graduação (CPPG), Câmara de Extensão Cultura e Comunidade (CECC) são formadas por 20 integrantes cada.

A Reitoria, os campi e os Centros estão distribuídos como segue:

I – Reitoria da UDESC, com sede em Florianópolis;

II – Campus I – UDESC Grande Florianópolis:

a) Centro de Artes – CEART, criado em 1985, quando foi desvinculado da FAED;

b) Centro de Ciências da Administração e Socioeconômicas – ESAG, criado pela Lei Estadual nº 3.530 de 16 de outubro de 1964;

c) Centro de Ciências Humanas e da Educação – FAED, criado em 08 de maio de 1963 pela Lei Estadual nº 3.191;

d) Centro de Ciências da Saúde e do Esporte – CEFID, criado em 17 de fevereiro de 1972 pelo Decreto Estadual nº 45;

e) Centro de Educação a Distância – CEAD, criado pela Resolução nº 055/2002 – CONSUNI, de 24/10/2002 e pelo Decreto Estadual nº 6.034 de 11/12/2002 .

III – Campus II – UDESC Norte Catarinense:

a) Centro de Ciências Tecnológicas – CCT, localizado em Joinville, foi criado pela Lei Estadual nº 1.520 de 09 de outubro de 1956;

b) Centro de Educação do Planalto Norte – CEPLAN, localizado em São Bento do Sul, foi criado pelo Decreto Estadual nº 4.831 de 06 de novembro de 2006. Em 28/09/2006, foi aprovado o Projeto de Criação do Centro através da Resolução nº 266/2006 – CONSUNI .

IV – Campus III – UDESC Planalto Serrano:

a) Centro de Ciências Agroveterinárias – CAV, localizado em Lages, com origem nas Faculdades de Agronomia e Medicina Veterinária, criadas pelo Decreto Estadual nº 2.802 de 20 de maio de 1965.

V – Campus IV – UDESC Oeste Catarinense:

a) Centro de Educação Superior do Oeste – UDESC OESTE, com sedes nas cidades de Chapecó, Palmitos e Pinhalzinho, criado pelo Decreto Estadual nº 6.032 de 11 de dezembro de 2002. Em 24/10/2002, pela Resolução nº 054/2002 – CONSUNI foi criado o Campus Oeste da Fundação Universidade do Estado de Santa Catarina (UDESC).

VI – Campus V – UDESC Vale do Itajaí:

a) Centro de Educação Superior do Alto Vale do Itajaí – CEAVI, com sede administrativa em Ibirama, foi criado pelo Decreto Estadual nº 4.832 de 06 de novembro de 2006. Em 23/11/2006, foi aprovada a criação do “Campus” V – Vale do Itajaí e do respectivo Centro Educação Superior do Alto Vale pela Resolução nº 271/2006 – CONSUNI .

b) Centro de Educação Superior da Foz do Itajaí – CESFI, com sede em Balneário Camboriú, foi criado pelo Decreto Estadual nº 3.276 de 21 de maio de 2010, publicado no Diário Oficial de SC em 21/05/2010, conforme encaminhamento dado pela Resolução nº 010/2010 – CONSUNI de 09/04/2010.

VII – Campus VI – UDESC Sul Catarinense:

a) Centro de Educação Superior da Região Sul – CERES, com sede administrativa em Laguna, foi criado pelo Decreto Estadual nº 5.018 de 28 de dezembro de 2006. Em 23/11/2006, foi aprovada a criação do “Campus VI” – Sul Catarinense e do respectivo Centro Educacional do Sul, através da Resolução nº 272/2006 – CONSUNI .

VIII – Campus VII – UDESC Meio Oeste, Centro de Educação Superior do Meio Oeste do Estado – CESMO. Conforme encaminhamento dado por meio da Resolução nº 010/2010 – CONSUNI de 09/04/2010, em 26 de novembro de 2021 o Governador do Estado de Santa Catarina, Carlos Moisés, assinou o Decreto nº 1.585, que cria o Centro de Educação Superior do Meio-Oeste – CESMO, Campus VII da Udesc em Caçador.

Os atuais Estatuto e Regimento Geral da UDESC preservaram as siglas da Faculdade de Educação (FAED), da Escola Superior de Administração e Gerência (ESAG) e do Centro de Ciências da Saúde e do Esporte (CEFID). Essas instituições são patrimônio do ensino superior do Estado de Santa Catarina e células-mãe da atual UDESC, sendo integrantes, respectivamente, do Centro de Ciências Humanas e da Educação, do Centro de Ciências da Administração e Socioeconômicas e do Centro de Ciências da Saúde e do Esporte.

ESTRUTURA ORGANIZACIONAL

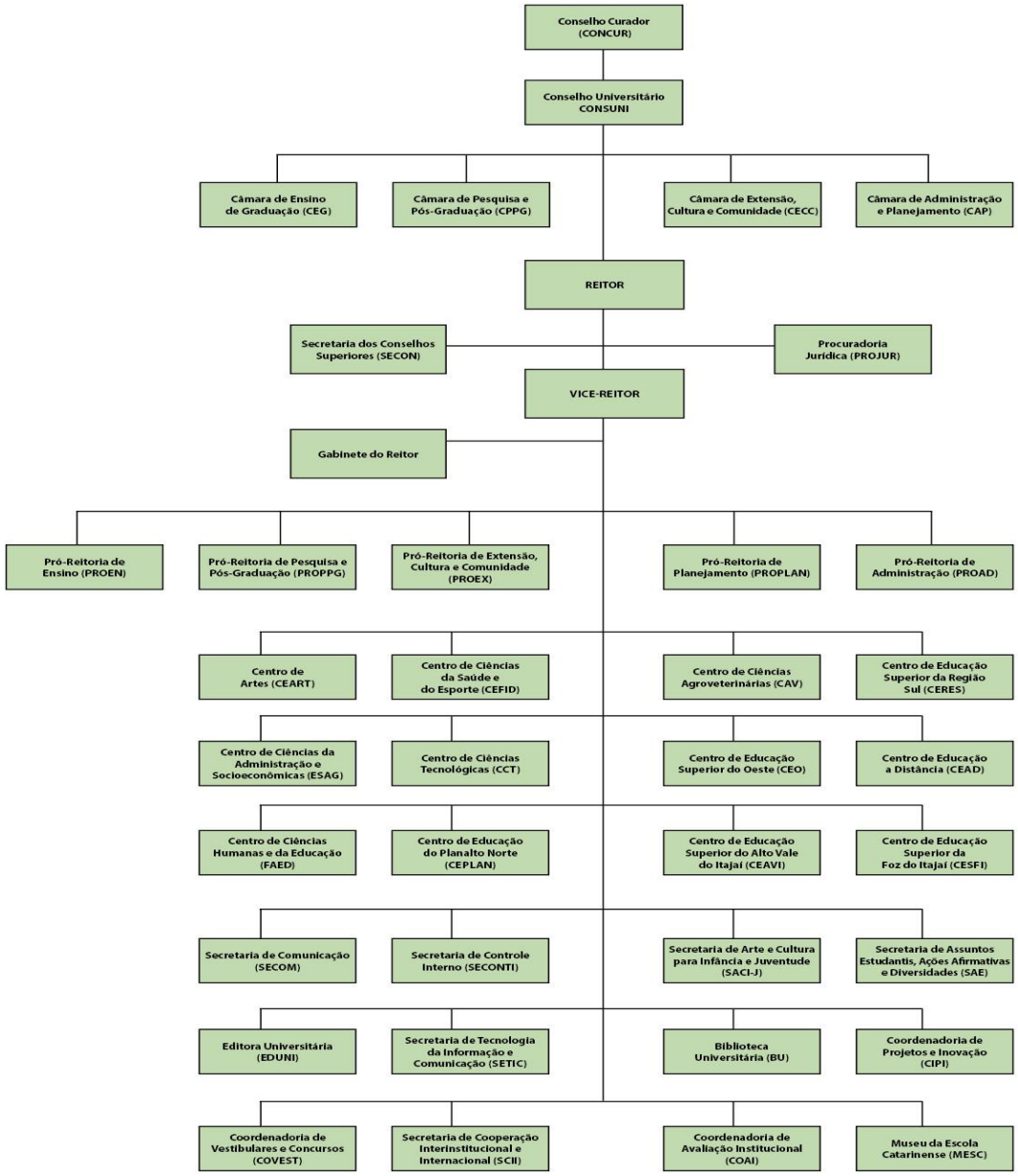

2. PLANEJAMENTO ESTRATÉGICO

2.1. Identidade Institucional

MISSÃO	VISÃO	VALORES
Produzir, sistematizar, socializar e aplicar o conhecimento nos diversos campos do saber, por meio do ensino, da pesquisa e da extensão, indissociavelmente articulados, de modo a contribuir para uma sociedade mais justa e democrática em prol da qualidade de vida e do desenvolvimento sustentável do Estado e do País.	Ser uma Universidade pública inovadora, de referência nacional e de abrangência estadual, e com ação acadêmica marcada pelo comprometimento e pela responsabilidade social.	Liberdade de expressão; Democracia; Moralidade; Ética; Transparência; Respeito à dignidade da pessoa e seus direitos fundamentais

2.2. Objetivos Estratégicos

Objetivo Estratégico	Resultados alcançados
Ampliar, com padrões de qualidade superior e pertinência, as oportunidades de qualificação acadêmica e profissional da comunidade catarinense.	A UDESC completou 56 anos de fundação em 2021 dispondo de uma estrutura multicampi com 12 unidades distribuídas em nove cidades de Santa Catarina, além de 31 polos de apoio presencial para o ensino a distância, envolvendo cursos de graduação e pós-graduação, em parceria com a Universidade Aberta do Brasil, do Ministério da Educação (UAB/MEC). Assim como no ensino, a UDESC é referência na extensão – com mais de 1.000 ações – e na pesquisa – com 217 grupos credenciados pelo CNPq. São mais de 13 mil alunos distribuídos em 53 cursos de graduação presencial (considerando turnos e habilitações), e 5 cursos a distância, totalizando 58 cursos e 56 cursos de pós-graduação, sendo 36 mestrados, 15 doutorados e 5 cursos de especialização. Os anos de 2020/2021 foram marcados pelo estabelecimento de novas maneiras de executar as atividades. Mesmo com todos os desafios encontrados durante esse período, a Universidade realizou inúmeras ações que garantiram a manutenção dos padrões de qualidade e a oportunidade de qualificação para a sociedade catarinense. - Realização de Concursos Vestibulares / Processos Seletivos Especiais para ingresso aos cursos de graduação da UDESC. Concurso Vestibular de Verão 2022-1 - Processo Seleção Especial (exclusivo para cursos de graduação presencial e na modalidade a distância); - Processo Seletivo SISU 2021/1; - Processo Seletivo SISI 2021/2. - A UDESC teve 25 mil candidatos inscritos em três edições do vestibular (Verão 2021, Inverno 2021 e Verão 2022). Esse resultado foi obtido como o apoio de ações de divulgação da Secretaria de Comunicação - Inovações nas reformas e nos ajustes curriculares dos Projetos Pedagógicos de Cursos de Graduação - A Resolução nº 02/2021 – CEG que “Aprova normas para a reforma e ajuste curricular nos cursos de graduação da UDESC”;

	- Ajuste dos dispositivos da Resolução nº 50/2020-CONSUNI, de 17-08-2020, que "Referenda, com alterações, a Resolução nº 32/2020-CONSUNI – em busca de um ensino remoto de qualidade, diante da Pandemia. O que foi possível com a implantação de soluções de Tecnologia da Informação (TI) de forma a permitir o acesso remoto às mesmas condições de ensino como se fosse presencial ou o mais próximo possível. - Definição de novas diretrizes para os Cursos de Licenciaturas - Foi criado um Grupo de Trabalho para produzir em âmbito institucional documento que referende e oriente os cursos de Licenciatura da UDESC, a reformarem seus currículos, em atendimento à Resolução CNE/CP nº 02/2019 e a Resolução CEE/SC nº 02/2021; - Implantação do diploma digital na UDESC; - Estudo e planejamento de implantação do novo sistema acadêmico – SIGAA; - Manutenção do Programa de Apoio ao Ensino de Graduação – PRAPEG; - Implantação dos Laboratórios virtuais; - Mais de 60 vídeos sobre pesquisa e pós-graduação da UDESC começaram a ser produzidos em 2021 pela Pró-Reitoria de Pesquisa e Pós-Graduação (PROPPG), com o apoio da Secretaria de Comunicação; - Realização semestral de avaliação dos cursos de graduação e pós-graduação. Os resultados das autoavaliações são encaminhados às direções de Ensino, Pesquisa e Extensão, a fim de subsidiar processos de tomada de decisão nas respectivas áreas e buscar soluções aos problemas apontados pela comunidade universitária. - Implantação do projeto Minha Biblioteca para auxiliar os professores e alunos na identificação de material didático (livros, revistas etc.), tanto nas aulas síncronas como assíncronas; - Oferta de mais de 70 capacitações totalizando aproximadamente 3.000 participantes, tendo como objetivo o desenvolvimento de habilidades na utilização de fontes de informação e ferramentas que auxiliam o processo do ensino, pesquisa e extensão. - Elaboração de tutoriais no canal do *Youtube* da Biblioteca Universitária com orientações para desenvolvimento de pesquisas, trabalhos acadêmicos, dissertações, monografias, artigos, teses, entre outros assuntos. - Atualização do Manual de Trabalhos Acadêmicos da UDESC: conjunto de normas, exemplos e instruções para a realização de trabalhos acadêmicos. Abrange os cursos de graduação e pós-graduação, incluindo Dissertações e Teses. A nova versão contempla mudanças recentes das normas da Associação Brasileira de Normas Técnicas (ABNT) e a adequação da formatação do trabalho para entrega digital. - A BU disponibilizou o serviço de atendimento remoto, no qual a comunidade acadêmica pode solicitar via formulário eletrônico esclarecimentos sobre dúvidas de acesso aos acervos eletrônicos, normalização de trabalhos acadêmicos e pesquisa em bases de dados. - Implementação do atendimento remoto por meio da plataforma Bookings, que consiste em um atendimento em tempo real, via reunião online pelo Teams, com o objetivo de atender as demandas de informação dos usuários. - Com o intuito da manter a comunidade acadêmica em contato com a internacionalização em tempos de pandemia, foram ofertados aos alunos e professores oportunidades de palestras, webinários, cursos e mobilidade virtual, através das Instituições as quais a UDESC é associada (FABUAI, Grupo Coimbra de Universidades Brasileiras, ABRUEM), além de agências de fomentos nacionais e internacionais de Educação Superior e Consulados. - Elaboração do novo regimento da comissão de Ações Afirmativas e diversidade da UDESC

	- No âmbito dos servidores (técnicos e professores), a CDH/Setor de Qualificação e Capacitação promoveu a implementação de programas de qualificação profissional e de melhoria das condições e do ambiente de trabalho
Consolidar e expandir o ensino de pós-graduação, com excelência, integrado ao ensino de graduação, que desenvolva a cientificidade, o senso crítico e a criatividade nos acadêmicos, pelo exercício da atividade investigativa e de intervenção junto às organizações e a sociedade.	A UDESC dispõe de 51 cursos de pós-graduação *"stricto sensu"*, sendo 15 doutorados, 25 mestrados acadêmicos e 11 mestrados profissionais, sendo que nos últimos 5 anos foram abertos 6 novos cursos de pós-graduação *"strito sensu"*na UDESC. No ano de 2021, a PROPPG empenhou seus esforços visando fortalecer a Pós-Graduação, fomentando a pesquisa científica vinculada às linhas de pesquisa dos Programas de Pós-Graduação com editais como o PAP e o PAP aplicado, que dão apoio e potencializam as pesquisas e grupos de pesquisa que integram alunos de graduação e pós-graduação. Com vistas ao fortalecimento da pesquisa na universidade, e trabalhando em parceria com diversos setores institucionais, a UDESC tem procurado aumentar a captação de recursos oferecidos pelos órgãos de fomento, tais como, CAPES, CNPq, FAPESC e FINEP. Foram concedidas um total de 52 declarações de anuência institucional, apoiando as relações de projetos e parcerias, possibilitando o aprimoramento de laboratórios de pesquisa, fortalecimento dos grupos de pesquisa e integração entre pesquisadores de graduação e pós-graduação sob a supervisão dos professores que compõem o grupo. Mesmo em tempos de pandemia, os professores pesquisadores da UDESC mantiveram suas pesquisas e seus contatos com seus parceiros internacionais no ano de 2021. Foram assinados ou renovados acordos com 12 instituições parceiras no período de países como Itália, França, Colômbia, Inglaterra, Alemanha, Portugal, Espanha e Equador.
Fomentar as atividades de pesquisa científica, tecnológica, cultural e artística, visando à inovação e ao desenvolvimento da ciência e da tecnologia, tendo em vista a sua relevância, e promover a sua divulgação e a aplicação dos seus resultados.	A universidade por vocação é fomentadora das atividades de pesquisa, ensino e extensão e portanto, toda e qualquer atividade que traga benefícios científicos e resultados qualificados à sociedade tem o apoio institucional. A UDESC apoiou em 2021 o fortalecimento e aprimoramento das salas ESPINE. Os Espaços Inovadores de Ensino – ESPINE na UDESC está contemplado no Plano de Gestão que prevê o Projeto Interatividade no Ensino-Aprendizagem para a graduação e Pós-Graduação. Cujo objetivo principal é criar ambientes de ensino e aprendizagem que incentivem a reflexão e estimulem a adoção de metodologias dinâmicas, plurais e capacitadoras, articuladas com as tecnologias de informação e de comunicação. Os projetos de pesquisa desenvolvidos na UDESC têm contribuído de maneira significativa com o desenvolvimento do Estado de Santa Catarina. No ano de 2021 a UDESC contou com 969 projetos de pesquisa cadastrados na PROPPG, sendo que a maioria deles envolve alunos de iniciação científica (IC), bolsistas e/ou voluntários. Um dos resultados de grande impacto para a pesquisa institucional e que foi considerado positivo para a PROPPG se caracterizou na realização – em meio a pandemia - do 31º Seminário de Iniciação Científica, que em 2021 contou com a apresentação de 572 resumos técnico científicos e 570 vídeos no site: https://www.Udesc.br/sic/31. O boletim informativo "Fique por Dentro", emitido pela Pró-Reitoria de Pesquisa e Pós-Graduação, a PROPPG centraliza e divulga as informações pertinentes e relevantes à pesquisa e pós-graduação aos centros, e aos atuantes nas esferas administrativas e didáticas da pesquisa e da pós-graduação na UDESC, visando melhor instrução na atuação dos profissionais envolvidos. As atividades cultural e artística foram fomentadas por meio de 27 ações do Edital Campus de Cultura 2019-2021 (até outubro de 2021) e 31 ações do Edital Campus de Cultura 2021-2022 (a partir de novembro de 2021). São apoiadas as seguintes ações desenvolvidas no âmbito cultural pela UDESC: Orquestra Acadêmica UDESC, Núcleo de flautas doce, Big Band UDESC, Madrigal UDESC, Quarteto de cordas UDESC,

	Programa CEART aberto e Coral da UDESC Joinville, sendo que todos esses produziram conteúdos disponibilizados na internet com suas ações, por meio dos canais institucionais. Também ocorrerram o Prêmio Acadêmico de Fotografia UDESC 2021 e o Prêmio Servidores UDESC de Fotografia 2021, além do evento presencial Recital Latinoamericano. A Biblioteca Universitária coordena o Portal de Periódicos da UDESC. O portal reúne todos os periódicos científicos da UDESC e pode ser usado por qualquer pessoa para pesquisa de artigos e submissão de trabalhos, entre outras funções. Em 2021 foram realizadas cinco reuniões do Conselho Consultivo e Deliberativo do Portal de Periódicos UDESC, cujo ponto alto foi a discussão e aprovação da minuta do Regimento Interno. O Portal elaborou dois relatórios sobre os periódicos, o primeiro apresenta um levantamento do estado dos periódicos no ano de 2020 e o segundo apresenta um relatório de acessos dos periódicos UDESC 2021/1. A Biblioteca Universitária também coordenou as atividades da Comissão do Repositório Institucional, que tem como objetivo construir uma plataforma de armazenamento e disseminação da produção científica da Universidade. Já o Museu da Escola Catarinense (MESC) contribui para prestar serviços à sociedade através da valorização e reconhecimento do patrimônio sobre a educação escolar em Santa Catarina de uma forma ampla, contribuindo para pesquisa, divulgação científica e preservação do acervo, bem como integrar o Museu a um roteiro de espaços e atividades culturais, contribuindo para a revitalização da área central da cidade. O MESC é também um espaço para pesquisas e fórum de discussão e compartilhamento dos assuntos pertinentes aos temas.
Estabelecer uma relação dinâmica e positiva de reciprocidade entre a comunidade e a Universidade, articulando o conhecimento científico e artístico-cultural com as demandas do entorno social.	Nos 53 cursos presenciais de graduação e nos 05 cursos na modalidade Ead são realizados estágios e/ou trabalhos de conclusão de curso (TCC). A prática dos estágios tem incentivado e oportunizado a realização de convênios, assim como a aproximação da universidade e dos cursos junto à comunidade catarinense. No momento da realização dos estágios acontece a articulação do conhecimento científico na busca de soluções alternativas para os problemas identificados, além de proporcionar e alavancar novas oportunidades para os segmentos envolvidos no processo. A UDESC vem, continuamente, investindo em pesquisa e pós-graduação. A política de pesquisa da UDESC demonstra a relevância da atividade como fomentadora de mecanismos relacionados ao desenvolvimento social, cultural e tecnológico de todas as regiões do Estado, e os projetos de pesquisa desenvolvidos na UDESC têm contribuído de maneira significativa ao desenvolvimento do Estado de Santa Catarina, considerando a vocação regional e as necessidades do mercado de atuação dos egressos dos cursos de graduação. Como exemplo de atuação no desenvolvimento social de Santa Catarina, temos no Centro de Ciências Agroveterinárias – CAV o Hospital de Clínicas Veterinárias Professor Lauro Ribas Zimmer (HCV), cujos serviços veterinários promovem a integração da comunidade com a universidade e tem como finalidade garantir o atendimento veterinário de qualidade e acessível à população. Outro exemplo é a Clínica Escola do Centro de Ciências da Saúde e do Esporte – CEFID , sendo um dos centros de referência em Fisioterapia de Santa Catarina. São cerca de 1.000 atendimentos por mês a pacientes encaminhados pela rede pública de saúde de Florianópolis ou participantes de programas e projetos de extensão do CEFID. Além de eventos e oficinas propostas pelo CEART e palestras e outras ações que acontecem nos demais centros como CEAD, ESAG e demais. A Biblioteca Central aprovou o Projeto Biblioteca de Portas Abertas no Edital de Campus Cultura da PROEX. O projeto tem como objetivo tornar a Biblioteca um espaço cultural, descontraído, criativo que estimule o pensamento crítico. Devido a pandemia o projeto precisou ser

	reformulado para oferta online, dentre as atividades ofertadas no decorrer de 2021 estão: 08 encontros do Clube de Leitura, Curso Organização & Curadoria de Clubes de Livro, 02 encontros da Oficina Virtual Colagem & Literatura, 03 encontros de Biblioterapia: cuidando de si por meio de livros e 04 rodas de conversa em formato de live que foram transmitidas pelo Instagram da Biblioteca Universitária Através do escritório do EducationUSA a UDESC pode auxiliar moradores de todo o Estado de Santa Catarina que tem interesse em estudar nos Estados Unidos, sejam alunos da UDESC ou não. O EducationUSA é a fonte oficial de informações sobre estudo de ensino superior nos EUA. Quando se diz oficial, significa que os mais de 425 escritórios espalhados por mais de 180 países são filiados a seção de Educação e Cultura do Departamento de Estado Americano. Quanto ao MESC, o Museu serve como extensão aos cursos de graduação e pós-graduação, compartilhando o conhecimento gerado pelas pesquisas e trabalhos através de exposições e ações junto ao público. Serve também como espaço utilizado pela comunidade, visando contribuir para a revitalização da área central da cidade e com o fortalecimento da economia criativa.
Oportunizar o acesso à educação de qualidade mediante a modalidade de ensino a distância.	A UDESC oportuniza o acesso a comunidade por meio 5 cursos na Modalidade EAD que contam com 31 polos de apoio presencial para o ensino a distância, em parceria com a Universidade Aberta do Brasil (UAB/MEC). O convênio vigente disponibilizou aproximadamente R$ 5.300.000,00, para viabilizar a oferta de cursos de Pedagogia, Administração Pública, Licenciatura em Ciências Biológicas e Licenciatura em Informática pela UDESC na modalidade EAD. O acesso aos cursos na modalidade EAD para o período de 2021.1, foi realizado em 2020 e contou com 640 vagas, 1.040 candidatos inscritos e o processo de seleção foi executado de forma On-line - da inscrição/seleção ao processo de matrícula. São 31 polos de apoio presencial para o ensino a distância, em parceria com a Universidade Aberta do Brasil (UAB/MEC). Na pós-graduação do Centro de Educação a Distância – CEAD, foram 18 alunos regularmente matriculados este ano. A experiência com a situação da pandemia – aprimorou o interesse institucional em ampliar a política de fortalecimento desta modalidade. A Avaliação das Ações dos Cursos (AAC) foi adaptada aos cursos na modalidade a distância da UDESC, incluindo tanto os cursos oferecidos em parceria com a UAB, quanto aos cursos ofertados pela UDESC. Sendo um instrumento de constante reflexão sobre as ações pedagógicas e de gestão aplicadas a modalidade de ensino a distância. A Implantação do projeto Minha Biblioteca foi essencial para auxiliar os professores e alunos na identificação de material didático (livros, revistas etc.), tanto nas aulas síncronas como assíncronas; possibilitando o acesso a bibliografias por meio de recursos digitais e facilitando o acesso dos alunos que cursam os cursos tanto presenciais quanto na modalidade a distância. A modalidade EAD também está oportunizando aos servidores da própria UDESC acesso a capacitações de qualidade, com maior amplitude de atendimento e menor custo. Nessa perspectiva de acesso a qualificação dos servidores, a Coordenadoria de Desenvolvimento Humano (CDH), Setor de Qualificação e Capacitação promoveu: -Criação do menu 'Apoio ao teletrabalho' na página da CDH para sistematização de informações e capacitações virtuais para servidores; - Desenvolvimento de diversas capacitações para servidores na modalidade EAD.
Implementar processos de gestão de pessoas que contribuam para a consecução dos objetivos institucionais, com os diversos segmentos.	Os processos de gestão de pessoas visam a gestão dos direitos e deveres do servidor, o aperfeiçoamento em suas áreas de atuação, por meio de cursos e capacitações. Atividades relativas à saúde e bem-estar e a movimentação de lotação, buscaram melhorias na qualidade de vida e do ambiente de trabalho. A concessão de afastamentos para capacitação, por sua vez, consolidou a política institucional de

	investimento no conhecimento e atualização dos servidores como chave para a inovação dos serviços prestados à comunidade. Neste sentido, diversas foram as ações realizadas: - Revisão de todas as resoluções atinentes à capacitação de servidores visando a simplificação dos procedimentos; - Orientação e acompanhamento de servidores em afastamento para capacitação do início ao término do processo (solicitação, acompanhamento de relatórios semestrais, prorrogação, pedidos de não–ressarcimento de erário, efetivação de descontos por descumprimento das obrigações legais); - Desenvolvimento de material informativo e orientações para a instrução dos processos de solicitação de afastamento para capacitação, visando o esclarecimento de dúvidas e facilitação dos procedimentos; - Organização e disponibilização dos materiais instrucionais, resoluções e normativos na página da CDH a fim de auxiliar a instrução de afastamento para capacitação e qualificação; - Disponibilização do Programa de Prevenção de Riscos Ambientais (PPRA) e o Programa de Controle Médico de Saúde Ocupacional (PCMSO) para todas as unidades da UDESC, abrangendo todos os ambientes de trabalho, com o intuito de realizar a gestão de riscos ambientais e promoção da qualidade de vida, saúde e segurança dos servidores e de toda comunidade acadêmica; - Discussões e elaboração de Instrução Normativa sobre acidente de trabalho; - Acolhimento de servidores interessados em movimentação interna de lotação observando as demandas institucionais e os perfis profissionais; - Recepção e gestão de demandas das unidades/setores para alocação de servidores; - Atuação junto às unidades e aos servidores na gestão de conflitos; - Elaboração e atualização de Laudos de Enquadramento de Insalubridade e Risco de Vida; - Atuação na Comissão Central de Monitoramento da COVID-19 na UDESC, organizando protocolos de atenção à saúde, implementando medidas administrativas, coletivas e individuais para garantir a execução segura das atividades na instituição por toda comunidade universitária; - Reestruturação da página da CDH (https://www.Udesc.br/cdh) e a constante atualização de informações aos servidores abrangendo as áreas de saúde, segurança, capacitação e movimentação e apoio ao teletrabalho.
Prover a UDESC de infraestrutura física e de recursos técnicos e materiais para atender, com excelência, aos objetivos institucionais.	Em 2021 a UDESC investiu na modernização das salas de aula, com a aquisição de novos equipamentos como computadores, câmeras, microfones, dentre outros para assegurar o padrão de qualidade do ensino na modalidade remota, além de possibilitar quando do retorno presencial, a maior interação dos professores e estudantes com a comunidade e sociedade. - Atualização tecnológica de equipamentos e soluções para prover maior segurança e capacidade de processamento. O objetivo foi criar estratégias de recuperação de informação e também entregar soluções tecnológicas atualizadas à atividade fim da instituição. - Investimento nas Bibliotecas da UDESC com a Renovação da Assinatura Plataforma digital de livros – Minha Biblioteca: mais de 10 mil títulos de livros eletrônicos de mais de 15 selos editoriais das principais editoras de livros acadêmicos do Brasil. Além da aquisição de ebooks também houve investimento em livros impressos para todas as Bibliotecas da UDESC. Investimento em mobiliário, equipamentos e itens para o acervo da Biblioteca das Coisas para as Bibliotecas da UDESC.

	- O Museu da Escola Catarinense (MESC) possui uma excelente estrutura física, recursos técnicos e materiais instalados para atender eventos institucionais. No ano de 2021, incrementou-se uma avaliação das necessidades urgentes da manutenção do espaço físico que resultou em obras para a recuperação e manutenção da cobertura do museu, incluindo também a reforma das instalações elétricas. Para o ano de 2022 outras obras estão previstas dimensionadas a partir da avaliação realizada no ano de 2021. - Realizado o levantamento e organização de demandas dos centros de ensino e reitoria para aquisição de Equipamento de Proteção Individual (EPI) e Equipamentos de Proteção Coletivas (EPC) para prevenção e controle da COVID-19. - Reforma do Restaurante Universitário (RU) – Campus I – Itacorubi, promovendo melhoria e adequação do espaço, com maior conforto e higiene, incluindo o espaço do Serviço de Assistência Integrada à Saúde Universitária (Saisu), onde as técnicas e assistentes sociais terão melhores condições de atendimento.

2.3. Mapa Estratégico

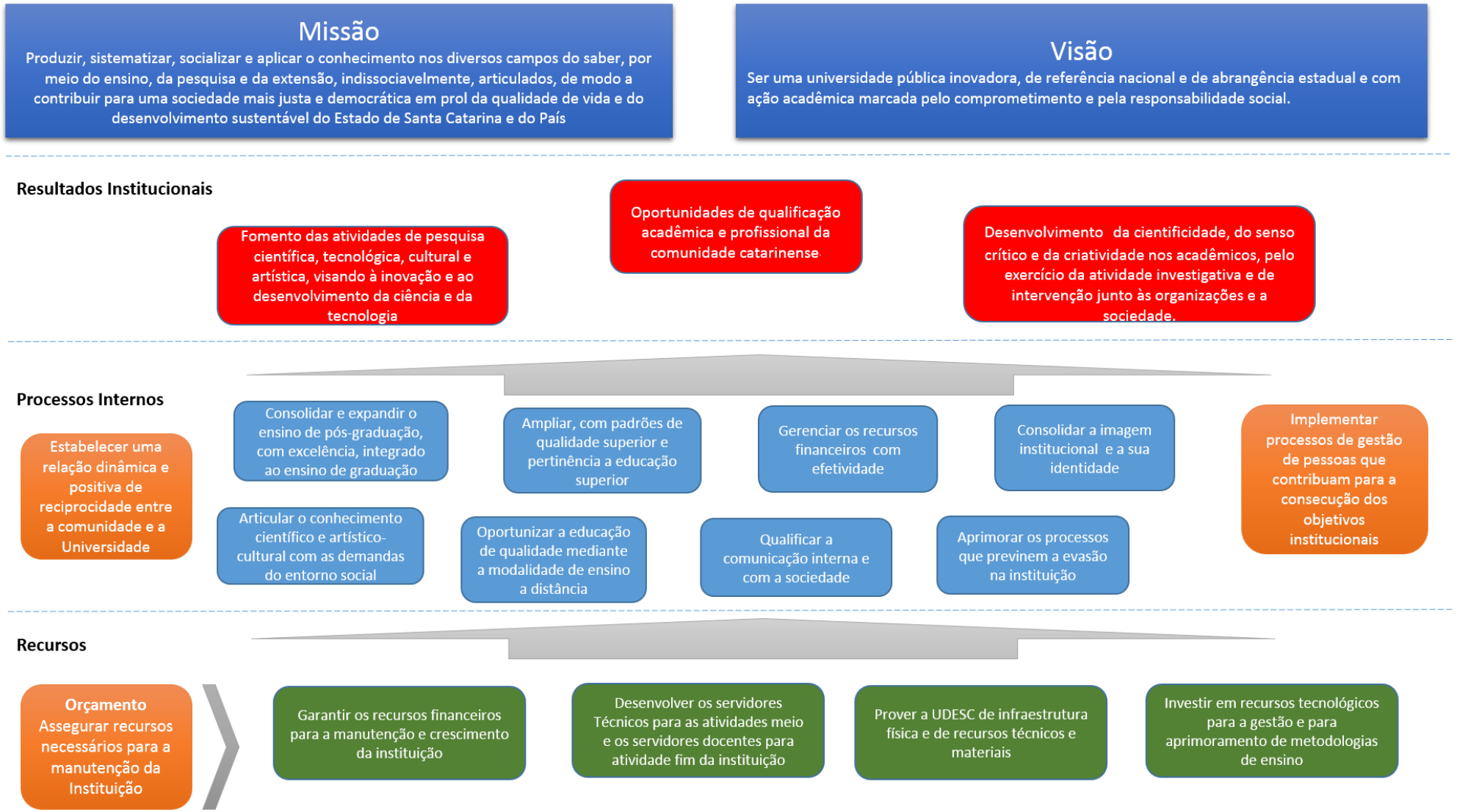

2.4. Principais Processos Finalísticos

MACROPROCESSO	DESCRIÇÃO DO MACROPROCESSO	PRINCIPAIS PRODUTOS E SERVIÇOS	PRINCIPAIS CLIENTES	UNIDADE RESPONSÁVEL
Ensino de Graduação e Educação a Distância	Atividades de transmissão e difusão de conhecimento teórico, metodológico e prático das áreas de conhecimento em nível de graduação.	53 cursos de graduação presencial (considerando turnos e habilitações), e 5 cursos a distância, totalizando 58 cursos, nas seguintes grandes áreas: 1) Ciências Exatas e da Terra; 2) Ciências Biológicas; 3) Engenharias; 4) Ciência da Saúde; 5) Ciências Agrárias; 6) Ciências Sociais Aplicadas; 7) Ciências Humanas; e 8) Linguística, Letras; 31 polos de apoio presencial para o ensino a distância, em parceria com a Universidade Aberta do Brasil (UAB/MEC)	Acadêmicos; e Sociedade em geral.	Pró-Reitoria de Ensino (PROEN)
Pós-Graduação	Atividades de transmissão e difusão de conhecimento teórico, metodológico e prático das áreas de conhecimento em nível de pós-graduação (*lato sensu*, mestrado e doutorado).	• 51 cursos de pós-graduação Stricto Sensu, sendo 15 doutorados, 25 mestrados acadêmicos e 11 mestrados profissionais; Cursos de pós-graduação lato sensu.	Acadêmicos; e Sociedade em geral.	Pró-Reitoria de Pesquisa e Pós-Graduação
Pesquisa	Atividades de produção de conhecimento teórico, metodológico e prático, por meio de metodologia científica em projetos de pesquisa.	• 212 grupos de pesquisa certificados pelo Conselho Nacional de Desenvolvimento Científico Tecnológico (CNPq); Capacita anualmente estudantes para a iniciação científica e pesquisa de pós-graduação	Acadêmicos; Docentes pesquisadores; Órgãos de fomento; e Sociedade em geral.	Pró-Reitoria de Pesquisa e Pós-Graduação
Extensão	Atividades de compartilhamento do conhecimento produzido e disseminado na universidade para a comunidade, além de organização de ações sociais, culturais, esportivas e de assistência estudantil.	• Mais de 1100 ações de extensão no ano 2021, em diversas áreas, para levar o conhecimento obtido no ensino e na pesquisa ao público externo; • Ações gratuitas que beneficiam mais de 590 mil pessoas anualmente, sendo que pela pandemia alguns programas e ações foram adaptadas as necessidades atuais.	Acadêmicos; e Sociedade em geral.	Pró-Reitoria de Extensão

Fonte: PROEN, PROPPG, PROEX (2021)

2.5. Principais Processos de Apoio

MACROPROCESSO	DESCRIÇÃO DO MACROPROCESSO	PRINCIPAIS PRODUTOS E SERVIÇOS	PRINCIPAIS CLIENTES	UNIDADE RESPONSÁVEL
Gestão de Pessoas	A política institucional de gestão de pessoas prevê a valorização dos servidores como principal ativo da Universidade por meio da qualificação, capacitação, remuneração, lotação e movimentação, orientada pelos valores institucionais, direitos e deveres dos servidores visando a melhoria contínua dos resultados da UDESC.	Atendimento aos aproximadamente 2.000 servidores para orientação e cumprimento dos direitos e deveres; Qualificação e capacitação dos servidores de acordo com as políticas institucionais; Movimentação dos servidores para melhor aproveitamento das suas aptidões.	Professores Universitários; Técnicos Universitários; e Professores Substitutos.	Pró-Reitoria de Administração (Coordenadoria Desenvolvimento Humano - CDH e Coordenadoria de Recursos Humanos – CRH).
Orçamento e Finanças	A administração orçamentária e financeira visa otimizar a alocação e dinamizar a utilização dos recursos financeiros e orçamentários da Universidade garantindo a sustentabilidade financeira.	Distribuição orçamentária e financeira dos recursos aos Centros de Ensino da UDESC; Pagamento aos servidores e fornecedores; Prestação de contas, balanços e demais demonstrativos legais.	Centros de Ensino da UDESC; Servidores e fornecedores; Sociedade em geral; e Órgãos de fiscalização.	Pró-Reitoria de Administração e Pró-Reitoria de Planejamento
Planejamento	A Universidade elabora e revisa o Plano de Desenvolvimento Institucional visando a sustentabilidade da instituição com a maximização dos resultados.	Acompanhamento e revisão do Plano Plurianual (PPA); Avaliação da viabilidade dos projetos da Universidade; Projeto para elaboração do novo Planejamento Estratégico da UDESC, Elaboração do Plano de Desenvolvimento Institucional (PDI)	Comunidade acadêmica; Gestores; e Conselhos Superiores.	Pró-Reitoria de Planejamento
Infraestrutura e Obras	A UDESC implanta a infraestrutura para o funcionamento, com instalações e equipamentos, que proporcionam as condições adequadas de administração, ensino e aprendizagem.	Edificações; Equipamentos.	Professores Universitários; Técnicos Universitários; Professores Substitutos; Acadêmicos; e Sociedade em geral.	Pró-Reitoria de Planejamento

Fonte: PROAD, PROPLAN (2022)

2.6. Produtos e Serviços

SERVIÇOS	DESCRIÇÃO DO SERVIÇO	PRINCIPAIS CLIENTES	UNIDADE RESPONSÁVEL
Laboratórios/Grupos de Pesquisa	Conforme o último levantamento oficial realizado em 2014, a UDESC contabiliza 151 laboratórios de pesquisa, em operação pelas 12 unidades de ensino. Destes, 21 são Laboratórios voltados para a pesquisa, 43 são laboratórios voltados para o ensino, sendo os demais voltados tanto para a pesquisa quanto ao ensino. Dentre os 151 laboratórios, 73 possuem parceiros e outros 54 prestam algum tipo de serviço.	Cidadãos / Órgãos da Administração Pública e Privada	Centros de Ensino
Ações de extensão	Atividades de compartilhamento do conhecimento produzido e disseminado na universidade para a comunidade, além de organização de ações sociais, culturais, esportivas e de assistência estudantil. A Universidade realiza mais de 800 ações de extensão no território catarinense, atendendo mais de 590 mil pessoas por ano. As descrições detalhadas dos serviços prestados em ações de extensão estarão disponíveis na Carta de Serviços ao Cidadão publicada semestralmente pela Pró-Reitoria de Extensão.	Cidadãos / Órgãos da Administração Pública e Privada	Centros de Ensino
Consulta bibliográfica de acervo	Consulta local. Todas as Bibliotecas da UDESC disponibilizam seus acervos para consulta, pesquisa e leitura.	Docentes, discentes, técnicos e cidadãos	Bibliotecas da UDESC
Curso de Pós-Graduação *Lato sensu*	Curso de Especialização para formação de profissionais capacitados.	Cidadãos	Pró-Reitoria de Pesquisa e Pós-Graduação
Curso de Pós-Graduação *Stricto sensu*	Os Cursos de Pós-Graduação, Mestrado e Doutorado, tem por objetivo formar pesquisadores de alto nível com capacidade de solução de problemas de fronteira do conhecimento nas diversas áreas de conhecimento. O Doutorado visa também oferecer oportunidade para que o aluno não só aprofunde seu conhecimento profissional e acadêmico, mas também desenvolva sua habilidade para realizar pesquisa avançada, original e independente.	Cidadãos	Pró-Reitoria de Pesquisa e Pós-Graduação
Cursos de Graduação	O ensino de graduação compreende as ações voltadas à prospecção, discussão, sistematização e disseminação do saber e é ministrado por meio de cursos. Os cursos de graduação abrangem um conjunto de atividades acadêmicas sistematizadas, com objetivo de educar e instruir, e destinado a conferir diploma para o exercício de atividades profissionais. Os cursos são oferecidos nas modalidades presencial e/ou a distância com regime didático na forma de créditos, estruturado em um sistema de disciplinas hierarquizadas, definido pelo projeto pedagógico. São ofertados 58 cursos de graduação.	Cidadãos	Pró-Reitoria de Ensino - PROEN
Disciplina isolada nos cursos de graduação	Matrícula em disciplina isolada para qualquer pessoa da comunidade. Desde que haja vagas na disciplina e efetuada no prazo previsto no Calendário Acadêmico.	Cidadãos	Pró-Reitoria de Ensino - PROEN

SERVIÇOS	DESCRIÇÃO DO SERVIÇO	PRINCIPAIS CLIENTES	UNIDADE RESPONSÁVEL
Programa Mobilidade Acadêmica Internacional	O PROME - Programa de Mobilidade Estudantil da UDESC, visa ao apoio financeiro dos alunos de graduação da UDESC, para a realização de disciplinas ou outras atividades acadêmicas em Universidades estrangeiras conveniadas, de modo a ampliar seus conhecimentos nas áreas de estudo e possibilitar o aproveitamento das atividades realizadas.	Discentes	Secretaria de Cooperação Interinstitucional e Internacional - SCII
Publicação de livros	Publicação de livros, oriundos de conteúdos de pesquisas, teses e outros, com a finalidade de transmitir a informação em sua mais ampla esfera.	Docentes da UDESC	Editora Universitária
Reconhecimento de diplomas	Possibilitar que o pós-graduado no exterior tenha seu diploma reconhecido no Brasil.	Cidadãos brasileiros e Estrangeiros	Pró-Reitoria de Ensino - PROEN
Revalidação de diplomas	Possibilitar que o graduado no exterior tenha seu diploma revalidado para habilitar-se ao exercício da profissão no Brasil.	Cidadãos brasileiros e Estrangeiros	Pró-Reitoria de Ensino - PROEN
Rádio UDESC FM	A Rádio UDESC FM é uma emissora de radiodifusão educativa que transmite informações sobre pesquisa, ensino e extensão da universidade, além de uma programação musical identificada com a região. É composta de três emissoras: Florianópolis, Joinville e Lages.	Cidadãos	Secretaria de Comunicação - SECOM
Visitação ao Museu da Escola Catarinense	Resgate, valorização e reconhecimento do patrimônio sobre a educação em Santa Catarina de uma forma ampla, contribuindo para pesquisa, divulgação científica e preservação do acervo.	Cidadãos	Museu da Escola Catarinense
Outros serviços realizados pela UDESC estão descritos no Portal de Serviços do Poder Executivo de Santa Catarina https://servicos.sc.gov.br/			

2.7. Relacionamento com a Sociedade

Este capítulo tem por objetivo identificar a existência de estruturas na unidade gestora que garantam um canal de comunicação do cidadão com a unidade para fins de solicitações, reclamações, denúncias e sugestões, bem como, de mecanismos ou procedimentos que permitam verificar a percepção da sociedade sobre os serviços prestados pela unidade e as medidas para garantir a acessibilidade no âmbito da unidade gestora.

2.7.1 DESCRIÇÃO DOS CANAIS DE ACESSO DO CIDADÃO AO ÓRGÃO

2.7.1.1 OUVIDORIA

A ouvidoria é a área responsável pelo relacionamento com a sociedade de modo que sua competência primária é o recebimento das reclamações, solicitações, denúncias, sugestões, elogios e pedidos dentro dos critérios da Lei de Acesso à Informação (LAI) referentes à área de atuação e à prestação de serviços de qualidade. Dessa forma, contribui para a ampliação dos mecanismos de controle social e transparência na gestão do bem público pelo cidadão, com o consequente aperfeiçoamento da democracia.

Tipos de demandas	2017	2018	2019	2020	2021
Reclamações	71	64	70	66	72
Denúncias	116	95	138	20	35
Sugestões	10	4	5	2	5
Elogios	5	5	2	2	1
Orientações/Solicitações	104	59	92	141	90
Pedidos de LAI	0	1	7	25	65
Total	306	228	314	256	268

Fonte: Secretaria de Comunicação/UDESC (2022)

2.7.1.2 REDES SOCIAIS

As redes sociais são outra importante forma de comunicação com a sociedade. Além de ajudar na divulgação das ações da UDESC, essas redes contribuem com o relacionamento com a sociedade, pois possibilitam o repasse de informações sobre qualquer assunto pertinente à universidade e a interação em tempo real por meio de comentários nas postagens e de chats de cada ferramenta.

A fanpage oficial da UDESC no Facebook (facebook.com/UDESC), por exemplo, demonstrou um crescimento expressivo nos últimos anos: 3.517 curtidores no início de 2013; 7.594 no começo de 2014; 18.653 no início de 2015; quase 47 mil no começo de 2016; quase 62 mil no início de 2018; e 70 mil no começo de 2020. Agora, no início de 2022, são 73 mil curtidores. O crescimento expressivo em quase uma década ocorreu devido à frequência e à qualificação do conteúdo das postagens publicadas na rede social, além da política de impulsionamento de posts relevantes da universidade. Nota-se, porém, que houve um aumento menor de 2020 para 2022, dentro da tendência mundial de crescimento mais lento do Facebook.

A UDESC também mantém conta oficial no Instagram (@UDESC.oficial), que passou de 26 mil seguidores para mais de 31 mil no último ano, e no Youtube (youtube.com/c/canalUDESC), no qual o número de curtidores dobrou, indo de 1,8 mil para mais de 3,7 mil, um crescimento que foi impulsionado principalmente pela realização de transmissões ao vivo e de divulgação sobre cursos e vestibulares da universidade. Já no Twitter (@UDESC), foi superada a marca de 6 mil seguidores no ano passado.

Em 2021, a UDESC seguiu fortalecendo a utilização do WhatsApp para a comunicação com os alunos, servidores, egressos e comunidade em geral. Nessa ferramenta, 3 mil pessoas no ano passado (eram 1,6 mil em 2020) receberam semanalmente informações direcionadas por público-alvo, a partir de listas de transmissão. Pelo aplicativo, também é feito atendimento em tempo real à população para tirar dúvidas.

É importante destacar que, a partir de julho de 2021, a UDESC qualificou ainda mais sua atuação nas redes sociais, em parceria com sua nova agência de publicidade licitada, a Moove, com editorias reformuladas para as postagens após uma série de estudos, buscando ampliar a interação da universidade com seus públicos em diversas áreas.

2.7.1.3 RADIO UDESC FM

A UDESC também mantém três emissoras educativas de rádio, em Florianópolis, Joinville e Lages, subordinadas à Secom, com uma programação jornalística que divulga as ações de ensino, pesquisa e extensão da universidade, além de uma programação musical que valoriza artistas locais de cada região. Esse é um importante canal de relacionamento com o público interno e externo.

As emissoras de rádio da UDESC são licenciadas pelo governo federal, por meio do Ministério das Comunicações e da Anatel, para operar sua programação diária, pautada em jornalismo e música, valorizado a produção cultural local em cada praça. Na grade de programação, há faixas produzidas por professores, técnicos e alunos, além de programas conveniados com instituições externas.

Em 2021, a emissora de Florianópolis iniciou a transmissão de dois programas também pelo YouTube, no formato de live. O Café da Tarde recebe artistas e bandas locais, enquanto o Diálogo Catarinense entrevista autoridades de diferentes áreas. Além disso, essa emissora finalizou, no fim do ano, o processo de contratação da empresa Kantar para medição da audiência em 2022, o que permitirá conhecer melhor o público da rádio.

2.7.1.4 OUTROS CANAIS DE RELACIONAMENTO

Outro canal de comunicação que seguiu muito forte em 2021 para melhorar ainda mais o relacionamento com a população foi a UDESC em Rede, uma newsletter diária com notícias sobre a universidade que foi iniciada em 2018. No final de 2021, o informativo passou do total de 650 edições, sendo enviado por e-mail a todos os servidores e alunos da instituição, além da comunidade externa, como egressos e classe política.

É importante destacar também que a UDESC mantém no ar seu site oficial (Udesc.br), assim como os demais centros de ensino da universidade, para divulgação de notícias e assuntos institucionais. Os sites da UDESC e dos seus centros de ensino são os principais canais oficiais de informação da universidade. Em 2021, esses sites ultrapassaram a marca de quatro milhões de acessos.

Além disso, a Secretaria de Comunicação (Secom) e as assessorias de Comunicação dos centros publicaram 1.936 matérias no Portal UDESC, enquanto, em 2020, foram 1.594. Esse aumento mostra a ampla atuação da universidade nas suas atividades administrativas e de ensino, pesquisa e extensão mesmo em tempos de pandemia. A Secom e as assessorias também atendem diariamente a sociedade por telefone, e-mail institucional, WhatsApp e redes sociais acerca de diferentes temas da universidade, assim como realizam postagens em redes como Twitter, Facebook, Instagram e YouTube.

Em 2021, a universidade voltou a realizar campanhas de publicidade, pela sua nova agência licitada, a Moove, e ampliou a divulgação das inscrições dos vestibulares de Inverno e de Verão nas redes sociais (Instagram, Twitter, TikTok, YouTube, Spotify e Facebook), por meio de posts, vídeos e impulsionamento de anúncios, e nas mídias físicas, como outdoors, busdoors e anúncios em shoppings. A parceria entre a Secom e a Moove também resultou na produção de 14 vídeos, sendo um sobre a UDESC, 12 sobre os centros e outro sobre o processo de inscrição do Vestibular de Verão 2022.

Outra ação promovida pela Secom foi a instalação de um painel de tecnologia LED com duas faces em Florianópolis para apresentar ações de ensino, pesquisa e extensão da instituição. O moderno equipamento, inédito na história da comunicação da universidade, foi instalado em uma das esquinas entre a Rodovia Admar Gonzaga (SC-404) e a Avenida Madre Benvenuta, no Bairro Itacorubi, que é um ponto com grande circulação de veículos e pedestres. O painel de LED tem 6 metros de largura e 3 de comprimento e fica sobre um suporte de 10 metros de altura. No total, conta com 36 gabinetes de LED em aço galvanizado, de qualidade P8mm de alta resolução, nas duas faces. O investimento da universidade na compra e na instalação foi de R$ 386 mil, por meio de pregão eletrônico.

O novo equipamento substituiu uma antiga estrutura de frontlight do imóvel que fica em frente à sede do Campus I e teve compra efetivada pela UDESC no fim de 2020. Com mais luminosidade e com capacidade de reproduzir vídeos e imagens em alta definição, as telas do painel se destacam muito mais do que um outdoor estático e oferecem amplas possibilidades de conteúdo e visibilidade para a universidade.

2.8.1 MECANISMOS DE MEDIR A SATISFAÇÃO DOS CLIENTES

Como uma instituição de ensino superior, a satisfação do cliente da UDESC é medida por meio do processo de autoavaliação institucional. Docentes e discentes respondem semestralmente, por meio de um módulo do Sistema de Gestão Acadêmica (SIGA), a Avaliação das Ações dos Cursos (AAC), relacionada à avaliação de questões acadêmicas dos cursos de graduação.

No ano de 2021, em virtude das adaptações referentes à pandemia COVID-19, foram feitas avaliações destinadas às atividades pedagógicas não presenciais. O instrumento foi elaborado com objetivo de avaliar a adaptação do corpo acadêmico discente e docente, bem como, captar informações relativas ao período da pandemia. A construção do instrumento foi realizada de forma coletiva, envolvendo Coordenadoria de Avaliação Institucional (COAI), Comissão Própria de Avaliação (CPA), Comissões Setoriais de Avaliação (CSA), Pró-Reitoria de Ensino (PROEN) e diretores de ensino de graduação dos centros. Além disso, foi feito reajuste do

instrumento de avaliação dos cursos de graduação EaD, incluindo questões referentes ao período da pandemia, em conjunto com a CSAs e direções de ensino dos centros que possuem cursos nesta modalidade.

Em 2021 foi implantada, de forma institucional, a Avaliação das Ações dos Programas de Pós-Graduação (AAPG), tendo objetivo de avaliar os programas na perspectiva dos docentes, discentes e gestores (diretores de pesquisa e pós-graduação e coordenadores dos programas). Também, a pós-graduação foi incluída na avaliação das atividades pedagógicas não presenciais. Assim como na graduação, o instrumento aplicado teve como objetivo avaliar a adaptação do corpo acadêmico discente e docente, bem como, captar informações relativas ao período da pandemia.

A comunidade acadêmica, formada por professores universitários, discentes e técnicos universitários, avaliam a UDESC de acordo com os 5 eixos do SINAES, englobando a sua infraestrutura física, planejamento e avaliação, desenvolvimento institucional, políticas acadêmicas e políticas de gestão.

A UDESC conta com a COAI para a elaboração e execução destas atividades, articulada com a CPA e as CSAs.

Principais resultados da UDESC em 2021 (ENADE, CEE/SC, avaliações internacionais)

ÍNDICE GERAL DE CURSO - IGC				
2019*	**IGC CONTÍNUO**	**IGC FAIXA**	**POSIÇÃO GERAL****	**POSIÇÃO ESTADUAIS*****
	3,56	4	42ª	9ª

** Último índice liberado pelo INEP, no ano de 2021. Não ocorreu ciclo ENADE no ano de 2020, em virtude da pandemia COVID-19.*

*** Posição da UDESC em relação às universidades (públicas e privadas) e IFETs.*

**** Posição da UDESC em relação às universidades estaduais.*

Não tivemos liberação de novos índices, visto que 2020 não tivemos ENADE e 2021 os resultados deverão sair ao final de 2022.

RAINKINS INTERNACIONAIS - OUTRAS AVALIAÇÕES

INTERNACIONAIS	POSIÇÃO
World University Rankings - Times Higher Education	1201+*
Latin America University Rankings - Times Higher Education	63
THE Emerging Economies Rankings - Times Higher Education	401-500**
QS Latin America University Rankings	201-250

Ranking Web of Universities – World Rank	1663
Ranking Web of Universities – Latin America Rank	74

* Foram avaliadas 1.662 universidades de 99 países. A UDESC aparece na faixa de mais de 1201. A classificação é feita em grupos, a partir da posição 200. Neste ano, a lista tem 70 universidades brasileiras ranqueadas.

** Listadas somente universidades de países de economias emergentes, dentre 606 universidades avaliadas, de 48 países ou territórios, a UDESC foi classificada no estrato 401-500.

3. GESTÃO ORÇAMENTÁRIA DA UNIDADE GESTORA

As informações constantes neste capítulo são relacionadas a Unidades Gestoras e os valores são liquidados.

3.1. Programas do Plano Plurianual – Exercício 2021 (Anexo V, Item II, Subitem A 1)

IDENTIFICAÇÃO DOS PROGRAMAS

Programa	Público Alvo	Objetivo
230 - CTI - Fomento à Ciência, Tecnologia e Inovação	**Instituições de CTI; Empresas; Governo; Sociedade**	Contribuir à melhoria das condições de vida da população de Santa Catarina, bem como para o avanço do conhecimento, ao articular instituições para o fomento das pesquisas científicas, tecnológicas e inovações na busca de soluções para o desenvolvimento social
630 - Gestão do Ensino Superior	**Sociedade, Governo e Servidores públicos estaduais**	Gerir o ensino superior para garantir a produção, sistematização, socialização e aplicação do conhecimento nos diversos campos do saber, por meio do ensino, da pesquisa e da extensão, indissociavelmente articulados no Estado de Santa Catarina.
850 - Gestão de Pessoas	**Servidores públicos estaduais**	Gerir o ensino superior para garantir a produção, sistematização, socialização e aplicação do conhecimento nos diversos campos do saber, por meio do ensino, da pesquisa e da extensão, indissociavelmente articulados no Estado de Santa Catarina.
900 - Gestão Administrativa - Poder Executivo	**Órgãos do Poder Executivo**	Gerir administrativa e financeiramente os órgãos do Poder Executivo do Estado.

INDICADORES DOS PROGRAMAS

Código_prog	Programa	Código_Ind	Indicador	Fonte	Unidade de Medida	Descrição	Ano de Referência	Valor de Referência	Ano Final PPA	Valor Meta	Data da Atualização	Valor de Referência Atualizado
230	CTI - Fomento à Ciência, Tecnologia e Inovação	154	Projetos de pesquisa em execução	PROPPG - UDESC	unidade	Projetos de pesquisa da pós-graduação, vigentes no exercício. Contagem de projetos de pesquisa em pós-graduação.	2018	1.026,00	2023	1.030,00	30/11/2021	969
230	CTI - Fomento à Ciência, Tecnologia e Inovação	155	Bolsas de iniciação científica	PROPPG - UDESC	unidade	Quantidade de bolsas de iniciação científica disponibilizada pela UDESC.	2018	466,00	2023	470,00	31/12/2021	*336
230	CTI - Fomento à Ciência, Tecnologia e Inovação	157	Grupos de pesquisa com recursos financeiros	PROPPG - UDESC	unidade	Quantidade de grupos de pesquisa que receberam recursos financeiros do PAP-FAPESC no exercício vigente, Convênio do Programa de Apoio à Pesquisa. Contagem de bolsas de iniciação científica disponibilizadas pela UDESC.	2018	131,00	2023	135,00	31/12/2021	**121
630	Gestão do Ensino Superior	160	IGC - Índice Geral de Curso	INEP - UDESC	unidade	O Índice Geral de Cursos (IGC) é um indicador de qualidade que avalia as instituições de ensino superior, sendo divulgado anualmente pelo Ministério da Educação (MEC). O cálculo inclui a média de desempenho das graduações nos últimos três anos. A nota do IGC pode variar de 1 a 5.	2017	3,53	2023	5,00	09/07/2019	***3,56

						Portaria MEC 515/14/06/2018.						
630	Gestão do Ensino Superior	161	Formados em graduação	PROEN - UDESC	unidade	Quantidade de alunos formados em cursos de graduação. Contagem de diplomas emitidos no exercício vigente.	2018	746	2023	1.500,00	31/12/2020	****746
630	Gestão do Ensino Superior		Percentual de cursos de graduação com avaliação máxima	COAI - UDESC	Percentual	Percentual de cursos de graduação com avaliação máxima de acordo com a avaliação do INEP/MEC	2019		2023	30	31/12/2020	6,25
630	Gestão do Ensino Superior	163	Titulados em mestrado e doutorado	PROPPG - UDESC	unidade	Quantidade de teses e dissertações defendidas. Contagem de dissertações e teses defendidas.	2018	586,00	2023	615,00	31/12/20210	*****364
630	Gestão do Ensino Superior		Média do conceito CAPES	COAI - UDESC	unidade	média referente ao conceito dos cursos de Mestrado e Doutorado de acordo com a avaliação da CAPES.	2018	4,0	2023	4,5	31/12/2020	4,0

Fonte: UDESC (2022)

**A UDESC em contrapartida as bolsas recebidas do CNPq, ofereceu as seguintes cotas de bolsas: 242 PROBIC, 6 PROBIC-Af e 20 PROBITI. Ainda foram concedidas mais 68 bolsas PROIP, parte do Programa de Iniciação à Pesquisa da Instituição. Assim sendo, pela UDESC foram oferecidas 336 bolsas.*

***No ano 2020 foi dada a continuidade do fornecimento dos Recursos Financeiros referente ao Edital PAP UDESC/FAPESC de 2018. Enquanto foi dado início a um novo Edital, no qual foram estratificados 121 grupos de pesquisa, que concorrerão à Chamada Pública FAPESC n°27/2020.*

****Portaria relacionada aos indicadores de 2018 - Portaria MEC 586 de 09/07/2019.*

*****Quantidade de formados nos períodos de 2021/1 e 2021/2, observando que o período letivo de 2021/2 ainda não foi concluído.*

******Quantidade de formados nos períodos de 2020/1 e 2021/2, observando que o período letivo de 2021/2 ainda não foi concluído..*

3.2. Despesa por Programa - Exercício 2021

ANO			2021	2021	
PROGRAMA PPA	**SUBAÇÃO E GRUPO DE DESPESA**	**META PPA 4ANOS**	**EMPENHADO**	**LIQUIDADO**	**%EMP/PPA**
230	**Total**	**R$ 99.363.754**	**R$ 2.608.016**	**R$ 2.345.078**	3%
230	12759 - Apoio aos projetos e programas conveniados	R$ 96.965.323	R$ 2.459.724	R$ 2.196.786,59	3%
230	14842 - Incentivo a projetos e programas de pesquisa	R$ 2.398.431	R$ 148.291	R$ 148.291,20	6%
630	**Total**	**R$ 204.855.278**	**R$ 52.508.684**	**R$ 37.941.006**	26%
630	12709 - Construção ou reforma de bens imóveis - UDESC/Ibirama - CEAVI	R$ 6.770.904	R$ 1.254.180	R$ 1.219.621,81	19%
630	12757 - Vestibular e concursos públicos	R$ 8.538.200	R$ 254.506	R$ 254.505,94	3%
630	12758 - Incentivo aos eventos de extensão, cultura e esporte	R$ 3.483.185	R$ 46.309	R$ 46.308,53	1%
630	14833 - Auxílio financeiro a estudantes	R$ 27.837.888	R$ 4.870.974	R$ 4.870.974,00	17%
630	14834 - Construção ou reforma de bens imóveis - UDESC/Florianópolis - ESAG	R$ 952.594	R$ 347.870	R$ 158.139,57	37%
630	14835 - Construção ou reforma de bens imóveis - UDESC/Florianópolis - FAED	R$ 5.380.649	R$ 75.293	R$ 75.293,15	1%
630	14836 - Construção ou reforma de bens imóveis - UDESC/Florianópolis - CEART	R$ 761.298	R$ 383.019	R$ 177.563,59	50%
630	14838 - Construção ou reforma de bens imóveis - UDESC/Florianópolis - CEFID	R$ 10.761.298	R$ 498.787	R$ 423.076,25	5%
630	14839 - Construção ou reforma de bens imóveis - UDESC/Pinhalzinho - CEO	R$ 5.776.901	R$ 270.739	R$ 0,00	5%
630	15051 - Construção ou reforma de bens imóveis - UDESC/Florianópolis - Administração		R$ 485.424	R$ 106.946,95	
630	3176 - Incentivo aos programas e projetos de extensão	R$ 3.131.152	R$ 1.189.537	R$ 806.916,99	38%

630	3201 - Incentivo aos programas e projetos de ensino	R$ 2.374.252	R$ 1.380.372	R$ 1.124.953,22	58%
630	5310 - Bolsas de apoio a alunos	R$ 35.820.844	R$ 11.137.019	R$ 11.137.018,70	31%
630	5311 - Aquisição de equipamento e material permanente	R$ 18.905.259	R$ 22.214.636	R$ 10.032.161,39	118%
630	5312 - Construção ou reforma de bens imóveis - UDESC/Chapecó - CEO	R$ 8.154.865	R$ 279.740	R$ 99.857,22	3%
630	5314 - Aquisição de bens imóveis - UDESC	R$ 29.891.775	R$ 3.750.000	R$ 3.750.000,00	13%
630	5315 - Construção ou reforma de bens imóveis - UDESC/Lages - CAV	R$ 7.675.772	R$ 1.063.983	R$ 925.557,34	14%
630	5317 - Construção ou reforma de bens imóveis - UDESC/Joinville - CCT	R$ 12.700.751	R$ 2.089.259	R$ 1.964.021,64	16%
630	5318 - Construção ou reforma de bens imóveis - UDESC/São Bento do Sul - CEPLAN	R$ 3.922.420	R$ 268.262	R$ 227.681,47	7%
630	5320 - Construção ou reforma de bens imóveis- UDESC/Laguna - CERES	R$ 5.380.649	R$ 600.791	R$ 492.423,89	11%
630	9111 - Construção ou reforma de bens imóveis - UDESC/Balneário Camboriú - CESFI	R$ 6.634.622	R$ 47.985	R$ 47.984,55	1%
850	**Total**	**R$ 1.713.395.007**	**R$ 341.563.970**	**R$ 341.490.257**	20%
850	5004 - Encargos com estagiários	R$ 5.862.324	R$ 837.011	R$ 837.010,83	14%
850	5852 - Capacitação profissional dos agentes públicos	R$ 3.347.648	R$ 193.286	R$ 187.701,22	6%
850	7856 - Administração de pessoal e encargos sociais	R$ 1.704.185.035	R$ 340.533.673	R$ 340.465.544,56	20%
900	**Total**	**R$ 276.242.196**	**R$ 53.786.138**	**R$ 46.357.388**	19%
900	11038 - Administração e manutenção dos serviços administrativos gerais	R$ 221.479.550	R$ 41.124.259	R$ 35.222.283,86	19%
900	4975 - Manutenção e modernização dos serviços de tecnologia da informação	R$ 54.762.646	R$ 12.661.879	R$ 11.135.103,64	23%
Total		**R$ 2.293.856.235**	**R$ 450.466.807**	**R$ 428.133.728**	20%

Fonte: SIGEF (2022)

3.3. Recursos Aplicados por Grupo de Natureza de Despesa – Execução 2018 a 2021 (AnexoV,ItemII,Subitem A 1)

Grupo de Despesas	2018	2019	2020	2021
31 - Pessoal e Encargos Sociais	R$ 323.834.301,39	R$ 322.350.215,71	R$ 321.928.089,48	R$ 325.359.957,68
33 - Outras Despesas Correntes	R$ 72.528.348,08	R$ 77.625.274,61	R$ 65.647.247,64	R$ 77.237.781,65
44 - Investimentos	R$ 17.241.784,09	R$ 90.371.536,73	R$ 44.646.803,69	R$ 25.903.833,78
Total	**R$ 413.604.433,56**	**R$ 490.347.027,05**	**R$ 432.222.140,81**	**R$ 428.501.573,11**
Filtros aplicados: ANO é 2019, 2020, 2021 ou 2018 VIGENTE é vigente cod_unidade_gestora é 450022 Num_ano não é (Em branco), 2011, 2012, 2013, 2014, 2015, 2016 ou 2017 nom_grupo_natureza_despesa não é (Em branco)				

Fonte: PROPLAN / SIGEF (2022)

3.4. Avaliação dos Programas – Execução 2021 (Anexo V, Item II, Subitem A 1)

DESCREVA DE QUE MANEIRA OS PROGRAMAS FORAM IMPLEMENTADOS

Programa	Implementação
0230 – INOVAR – Fomento à Pesquisa, ao Desenvolvimento e a inovação	- O programa teve como principal objeto a subação 12759, sendo que, no exercício 2021 a maior parte dos recursos tiveram origem em Emendas Parlamentares e Convênios formalizados com a esfera Federal, destinados a atender as necessidades da universidade nas áreas de Inovação, Ensino a Distância, Incentivo à Pós-graduação e Extensão, atuando no tripé da Universidade. A implementação ocorre de acordo com a necessidade de cada Centro de Ensino e com planos de trabalhos elaborados em conformidade com objetivos pré-determinados pela Gestão. Os instrumentos jurídicos celebrados com a UDESC somam R$ 41.924.670,85, sendo R$ 4.065.455,15 contrapartida financeira da Universidade, considerando instrumentos jurídicos em execução desde 2012 ou em vias de prestação de contas. - Destacamos as parcerias, principalmente com empresas, celebradas por meio de contratos e termos de cooperação técnica, pois geraram R$ 3.611.725,19 de receita no ano de 2021, alavancando projetos em um ano atípico e com restrições.
0630 - Gestão do Ensino Superior	- - Para o ano de 2021, foram previstas as ações aquisição de bens imóveis, construção, reforma e aquisição de equipamentos. Foram ofertados também recursos para custeio de auxílio financeiro a estudantes e bolsas de apoio aos alunos. Também compõe as atividades do programa, o incentivo a projetos de extensão e de ensino de autoria dos professores, além dos vestibulares, um dos mecanismos que proporcionam o ingresso nos cursos de graduação. - Os investimentos em aquisição, construção e reforma de bens imóveis são implementados de acordo com a análise das prioridades em relação a infraestrutura institucional. - A destinação de recursos para pagamento de bolsas e auxílios financeiros para os estudantes da UDESC ocorre por meio de proposta submetida à Câmara de Administração e Planejamento (CAP) do Conselho Universitário da UDESC. Conforme previsto no estatuto da Universidade a CAP aprovou e publicou resolução que, posteriormente, foi implementada fixando os valores e quantitativos das bolsas e auxílios financeiros. - Os programas e projetos de ensino são implementados por meio de editais específicos de acordo com as características e objetivos de cada um. São eles: Programa de Apoio ao Ensino de Graduação - PRAPEG; Programa Núcleo Docente Estruturante - Programa NDE; Projeto Livro de Ensino de Graduação "Retratos e Relatos do Ensino de Graduação" e Espaço Inovador de Ensino - ESPINE. - Os incentivos aos programas, projetos de extensão são distribuídos por meio de editais específicos. Os programas são compostos por no mínimo 03 ações de extensão correlacionadas à área temática, podendo agregar projetos, cursos, eventos e prestação de serviços. - Os concursos vestibulares para ingresso na UDESC, são planejados normalmente para ocorrerem em 2 edições anuais, verão e inverno. É realizado também o vestibular EAD. A implementação destes concursos é realizada pela Coordenadoria de Vestibulares e Concursos (COVEST) conforme planejamento anual e disponibilização orçamentária e financeira. No entanto, em função da necessidade de distanciamento social, para a definição da nova sistemática de vestibular na UDESC em 2020 – Um Grupo de Trabalho GT (ATO DO REITOR Nº 120, de 20/04/2020) foi constituído para implantar nova sistemática de vestibular para a UDESC, diante da pandemia COVID-19. Os candidatos que prestaram o Concurso Vestibular EaD UAB/UDESC 2021/1; Concurso Vestibular EAD/UDESC 2021/1; Concurso Vestibular

	de Inverno 2021/2 e Concurso Vestibular de Verão 2022/1, todos no formato Processo Seletivo Especial, ou seja, sem aplicação de provas presencias.
0850 – Gestão de Pessoas	- Com o objetivo de cuidar de seu capital humano, a UDESC dispõe de duas Coordenadorias inerentes à Pró-Reitoria de Administração: a Coordenadoria de Recursos Humanos e a Coordenadoria de Desenvolvimento Humano. A primeira objetiva o atendimento, orientação e apoio ao servidor público estadual da Universidade em seus direitos e deveres, promovendo a valorização e aplicação dos princípios legais da UDESC e da Legislação Estadual, pertinentes às carreiras. A segunda, Coordenadoria de Desenvolvimento Humano, que foi criada em abril de 2016 com a Resolução nº 005/2016 - CONSUNI, atua em quatro frentes: qualificação, desenvolvimento, movimentação e qualidade de vida no trabalho, tendo como foco os servidores ingressantes na carreira, o bem-estar enquanto servidor da UDESC ativo e a sua saída, seja à inatividade ou não. - Os programas de gestão de pessoas foram implementados por meio de cursos de capacitação e qualificação aos servidores da UDESC. As capacitações oferecidas aos servidores são concernentes à necessidade de atualização e ampliação dos conhecimentos de áreas específicas, sobretudo com contratação de cursos *in company*, em geral, abordando temas voltados à gestão pública e saúde e bem-estar dos servidores.
0900 – Gestão Administrativa– Poder executivo	- A Gestão da UDESC é baseada no Plano 20, documento que orienta os rumos da gestão e do desenvolvimento institucional. Trata-se de uma política institucional perene, com amplitude de 20 anos, porém revista e atualizada periodicamente. Em 2017 foi elaborado o Plano de Desenvolvimento Institucional (PDI) 2017/2021, que reitera a missão da Instituição e as estratégias para alcançar suas metas e objetivos em convergência com as aspirações do Estado de Santa Catarina. - Com base em estudos técnicos sobre as demandas e respectivas despesas da Universidade, necessidades de investimentos e receitas projetadas são analisados os processos que tramitam na Universidade para viabilização dos projetos e prosseguimento das atividades.

COMO É (FOI) REALIZADO O MONITORAMENTO DAS AÇÕES AO LONGO DA EXECUÇÃO DO PROGRAMA?

Programa	Monitoramento
0230 – INOVAR – Fomento à Pesquisa, ao Desenvolvimento e a inovação	- Na estrutura organizacional da Universidade existem a Coordenadoria de Projetos e Inovação e o Setor de Controladoria de Convênios de Recursos Externos, que são responsáveis pelo gerenciamento, acompanhamento e prestação de contas dos convênios institucionais. São estes os setores responsáveis por toda assessoria na execução dos projetos.
0630 - Gestão do Ensino Superior	- O monitoramento é realizado por meio do controle da execução orçamentária, em curto prazo. E a longo prazo pelo acompanhamento dos indicadores. As Pró-Reitorias acompanham rotineiramente a gestão dos projetos de ensino, pesquisa e extensão. - O monitoramento do pagamento de bolsas de apoio a alunos é realizado de maneira descentralizada. As Pró-Reitorias responsáveis pelas áreas de Ensino, Extensão ou Pesquisa coordenam as bolsas, auxílios e estágios sobre sua responsabilidade distribuindo, conforme necessidade, as vagas da UDESC entre os diversos centros de ensino em todas regiões do Estado.

	- As ações de extensão na UDESC são monitoradas e avaliadas de forma individualizada pelos centros de ensino através de colegiados departamentais, comissões de extensão, sendo o processo homologado pelo Conselho de Centro nas unidades de ensino da Universidade. O procedimento envolve o público-alvo atendido, geralmente sob a forma de questionários, que se soma a avaliação dos relatórios parciais e finais dos coordenadores, bem como relatórios de atividades dos bolsistas, todos apreciados por segmentos consultivos e deliberativos da Universidade. - O monitoramento das obras é realizado através da designação de engenheiros como fiscais dos contratos, seja na contratação de projetos ou na fiscalização da execução das obras. - Os programas de ensino são monitorados de formas diversas, com o acompanhamento do professor que leva a prestação de contas à Direção de Ensino, ou os resultados ao pleno dos departamentos. - A subação 12757 – Vestibulares e Concursos Públicos – UDESC, é acompanhada por meio da criação de objeto de execução no SIGEF e sistemas internos da UDESC.
0850 – Gestão de Pessoas	- No programa gestão de pessoas existem duas subações correlacionadas 5852 - Capacitação profissional dos agentes públicos – UDESC, e 7856 - Administração de pessoal e encargos sociais – UDESC, a subação 5852 foi acompanhada via objeto de execução no programa SIGEF. Bimestralmente a Coordenadoria de Desenvolvimento Humano informa a quantidade de servidores capacitados. - Quanto às capacitações, todas recebem o acompanhamento da Coordenadoria de Desenvolvimento Humano (CDH), que se envolve desde o levantamento das demandas junto às coordenadorias, passando pela contratação até o momento da avaliação final do curso. Os servidores participantes fazem a avaliação por meio de formulário eletrônico, de forma anônima, indicando os pontos fortes e fracos a respeito do ministrante e do assunto e metodologia apresentados, subsidiando assim o processo de melhorias para as futuras contratações. - Já as demandas por qualificação profissional são atendidas pelo emprego das resoluções de afastamento de servidores para cursos formais (especialização, mestrado, doutorado, pós-doutorado), sendo responsabilidade da CDH a análise dos processos para verificação do cumprimento dos critérios exigidos para a concessão de afastamento.
0900 – Gestão Administrativa– Poder executivo	- O controle das despesas com custeio dos Centros de Ensino e da Reitoria da UDESC é realizado pela Direção de cada Centro e pela Pró-Reitoria de Administração, respectivamente, que fazem o acompanhamento dos contratos firmados com os diversos fornecedores de bens e serviços, observando o planejamento dessas despesas. As atividades dos Centros para o controle da execução orçamentária contam com o apoio da Reitoria que disponibiliza orientação técnica e informações para análise das despesas, objetivando a otimização no uso dos recursos disponíveis.

QUAIS SÃO (FORAM) OS RESULTADOS ENCONTRADOS?

Programa	Resultados
0230 – INOVAR – Fomento à Pesquisa, ao Desenvolvimento e	- Por meio dos recursos disponibilizados pelos projetos vinculados ao programa, atingimos alguns objetivos definidos no início da gestão como a manutenção dos programas de pós-graduação, o financiamento dos cursos a distância, a aquisição de novos equipamentos para pesquisa e a disponibilização de bolsas de pesquisa à alunos.

a inovação	
0630 - Gestão do Ensino Superior	- No exercício 2021 foram concedidos auxílios financeiros ou bolsas para mais de 4.000 estudantes da UDESC. - Foi adquirido um terreno que permitirá a ampliação da infraestrutura no município de Chapecó. Foram adquiridos mais de 9 mil equipamentos e realizadas obras voltadas à melhoria das salas de aula e ambientes das edificações das sedes físicas da UDESC em várias regiões do Estado. - Em 2021 a UDESC realizou investimentos nos centros de ensino localizados nas cidades de Lages, Joinville, Florianópolis, Chapecó, Pinhalzinho, São Bento do Sul, Laguna e Ibirama. Destacamos as obras de acessibilidade em Joinville, a continuidade da edificação de Ibirama, as contratações para a conclusão dos edifícios de São Bento do Sul, além da conclusão dos projetos para a construção do Bloco Cirúrgico do Hospital de Clínica Veterinária e outros investimentos na UDESC Lages. - As ações de extensão realizadas pela UDESC incluem programas, projetos, cursos, eventos, prestações de serviço. Foram 1.111 ações realizadas em 2021 que atingiram um público aproximado de 599.570 pessoas. O público atingido é estimado, com base no quantitativo informado pelos docentes extensionistas em suas propostas de ações de extensão no sistema de registro SIGProj. - Em 2021, a UDESC teve 1.810 alunos matriculados regularmente nos cursos de Pós-graduação no 1º semestre e 2.018 alunos matriculados regularmente no 2º semestre, sendo estes distribuídos nos níveis de mestrado e doutorado. Em termos de defesas de dissertações e teses, no ano de 2021, foram defendidas 275 dissertações e 89 teses, totalizando 364 dissertações e teses, decorrentes de pesquisas realizadas no âmbito dos programas de pós-graduação stricto sensu. - Em 2021 o número parcial de concluintes dos cursos de graduação é de 834 alunos, sendo que o número de concluintes no semestre 2021/2, ainda não está disponível em virtude de mudanças no calendário acadêmico decorrentes da necessidade de isolamento social - Término de período letivo do semestre 2021/2 está previsto para 23/02/2022. - Foram realizados 4 Concursos Vestibulares / Processos Seletivos Especiais para ingresso aos cursos de graduação da UDESC. Concurso Vestibular de Verão 2021-1; Processo Seletivo Especial (exclusivo para cursos de graduação presencial e na modalidade a distância), que contou com 1.425 vagas e 9.024 inscritos; Concurso Vestibular de Inverno 2021-2 Processo Seletivo Especial (exclusivo para cursos de graduação presencial), que contou com 1.040 vagas e 5.919 inscritos; Concurso Vestibular de Verão 2022-1 - Processo de Seleção Especial (exclusivo para cursos de graduação presencial e na modalidade a distância), que contou com 1.435 vagas, em andamento; Concurso Vestibular EaD/UDESC/UAB 2021-1 - Processo de Seleção Especial, que contou com 640 vagas e 1.315 inscritos; Processo Seletivo SISU 2021/1, que contou com 398 vagas e 2.289 inscritos; Processo Seletivo SISU 2021/2, que contou com 345 vagas e 1.779 inscritos. Todos os processos de seleção foram executados de forma on-line, desde o processo de inscrição até o ato da matrícula. Cabe ressaltar que o processo de inscrição dos Concursos Vestibulares e Processos Seletivos Especiais foram gratuitos, não houve cobrança de taxa de inscrição.
0850 – Gestão de Pessoas	- A UDESC procura identificar as reais necessidades de contratação de servidores efetivos para as atividades administrativas ou finalísticas, realizando concursos públicos e processos seletivos para provimento das vagas; - Em 2021 foi empenhado na subação 5852 - Capacitação e treinamento profissional – UDESC R$ 77.388,46. Nessas capacitações estão inclusos treinamentos nas modalidades EAD, a participação de professores em congressos e outros eventos da área de educação que foram suspensos em virtude da pandemia. Mesmo com as adversidades foram disponibilizados diversos cursos, entre eles: - Workshop de Desenvolvimento Humano para Servidores Públicos; - Curso Online Proteção de Dados Pessoais no Setor Público;

	- Curso Online LGPD - Lei Geral de Proteção de Dados - [Escola de Gestores]; - Curso Redação Oficial - Curso
0900 – Gestão Administrativa– Poder executivo	- O principal resultado encontrado tem sido a otimização da aplicação dos recursos públicos, atendendo as demandas da sociedade e primando pela sustentabilidade financeira da instituição.

COMO É (FOI) REALIZADA A AVALIAÇÃO DOS RESULTADOS PELO PROGRAMA?

Programa	Avaliação
0230 – INOVAR – Fomento à Pesquisa, ao Desenvolvimento e a inovação	- O Setor de Controladoria de Convênios e Recursos Externos – Secore, vinculado a Coordenadoria de Projetos e Inovação – CIPI, realiza o acompanhamento dos recursos recebidos e, ao término de cada projeto, verifica os relatórios de cumprimento do objeto com a descrição dos resultados de cada meta.
0630 - Gestão do Ensino Superior	- A execução das ações de extensão na UDESC é monitorada e avaliada de forma individualizada pelos centros de ensino através de colegiados departamentais, comissões de extensão, sendo o processo homologado pelo conselho de centro nas unidades de ensino da Universidade. O procedimento envolve o público-alvo atendido, geralmente sob a forma de questionários, que se soma a avaliação dos relatórios parciais e finais dos coordenadores, bem como relatórios de atividades dos bolsistas, todos apreciados por segmentos consultivos e deliberativos da Universidade - Anualmente é verificada a execução do orçamento destinado para as bolsas e auxílios. As Pró-Reitorias mantém contato com os centros de ensino para adequar a oferta de bolsas à demanda estudantil. - As obras são monitoradas por medições nos sistemas de gerenciamento e acompanhamento do Estado e atendimento da normas técnicas e legislação vigente. - No âmbito da Pró-Reitoria de Ensino a avaliação de todos os programas e projetos se dá por exposição pelos docentes e estudantes de experiências exitosas apresentadas em eventos e reuniões pedagógicas, na apresentação de artigos, bem como pelo acompanhamento dos recursos que foram utilizados e da solicitação de manutenção e/ou ampliação dos programas/projetos.
0850 – Gestão de Pessoas	- Verifica-se que os treinamentos tornam a execução dos procedimentos mais eficientes, auxiliando na melhoria dos processos, otimização do tempo e propiciando o alcance de melhores resultados institucionais. A qualificação impacta diretamente nos conceitos da Universidade, além disso fomenta o aprimoramento nas atividades administrativas, de ensino, pesquisa e extensão.
0900 – Gestão Administrativa– Poder executivo	- No ano de 2021 a Universidade continuou alocando recursos na busca de inúmeras soluções tecnológicas para aperfeiçoar o desenvolvimento das suas atividades acadêmicas e administrativas, com foco na excelência de ensino, pesquisa, extensão e gestão. Para a manutenção e modernização dos serviços de tecnologia da informação foram empenhados R$ 12.661.879,00 neste exercício. Entre as importantes alocações de recursos da UDESC com valores empenhados em 2021 destacamos: Investimento em equipamentos diversos e computadores, R$ 22.214.636,00; construções e reformas, R$ 8.101.884,27; concessão de recursos aos estudantes por meio de bolsas, estágios remunerados e auxílios financeiros; R$ 16.845.770,36; execução de convênios com órgãos externos, R$ 2.459.724,00; financiamento de projetos de ensino, R$ 1.380.372,00; financiamento de projetos e execução de eventos de extensão com impacto direto da sociedade, R$ 1.235.846,00; financiamento de projetos de pesquisa, R$ 648.291,00; e aquisição de imóvel no município de

	Chapecó para ampliação da Universidade no município, R$ 3.750.000,00. Cabe ressaltar que tais investimentos refletirão em incremento na qualidade de ensino, pesquisa e extensão, além de prover a universidade de condições para a otimização na aplicação de recursos de custeio da Universidade. Tendo em vista tal gestão responsável, na Instituição não há passivos por insuficiência de créditos por irregularidade de execução orçamentária, tampouco Restos a Pagar processados e não processados por mais de um exercício financeiro.

QUAIS SÃO (FORAM) OS IMPACTOS CAUSADOS NA SOCIEDADE?

Programa	Impacto
0230 – INOVAR – Fomento à Pesquisa, ao Desenvolvimento e a inovação	- Com a execução dos projetos a universidade compartilha com a sociedade o conhecimento gerado, resultando em mais qualidade de vida, resolução de problemas de determinadas regiões do Estado, além de alavancar a economia com parcerias firmadas com os setores público e privado.
0630 - Gestão do Ensino Superior	- Os investimentos realizados em bolsas e auxílios permitiram evitar uma forte elevação na evasão escolar de alunos durante o período de pandemia. A oferta de bolsas proporcionou suporte financeiro para estudantes de cursos de graduação e pós-graduação para complemento e dedicação a seus estudos, contribuindo para a permanência e formação de estudantes. - Com os investimentos em infraestrutura realizados no ano de 2021 foram disponibilizadas melhores instalações para o desenvolvimento das atividades que compreendem as ações da Universidade (Ensino, Pesquisa, Extensão e Gestão). - Os programas e projetos de ensino tem impacto na sociedade com ações acadêmicas em padrões de qualidade e de excelência; contribuindo para a elevação da qualidade da formação dos estudantes de graduação, com a vinculação dos estudantes universitários em ações de ciência, tecnologia e cultura. Além disso, divulga-se à sociedade as experiências exitosas no ensino de graduação, proporcionando a formação de profissionais em sintonia com as demandas e necessidades da sociedade. - A UDESC trabalhou em várias frentes durante este ano, com destaque as ações de extensão no combate a pandemia em todas as regiões de Santa Catarina, com projetos, cursos, eventos On-line, envolvendo alunos, professores, técnicos e principalmente a comunidade externa. - É importante destacar que diante da Pandemia do COVID-19, para o cumprimento das normas emitidas pelos órgãos para mitigar seus efeitos, foram necessárias adaptações nas Resoluções e publicação de Resoluções inéditas do Conselho Universitário que permitiram a manutenção das atividades de ensino, pesquisa e extensão da Universidade. - No que tange ao ingresso nos cursos de graduação, mesmo com as dificuldades e desafios frente ao quadro pandêmico e, não podendo realizar o seu Concurso Vestibular de forma presencial, a UDESC continuou a oportunizar o acesso aos seus cursos de graduação, observando o que determina a legislação de forma democrática e igualitária quando da adoção da seleção pelo desempenho obtido no Ensino Médio, pois de acordo com a Lei de Diretrizes e Bases da Educação Nacional, o candidato que concluiu o Ensino Médio está apto a prosseguir seus estudos em nível superior. - Desta forma a UDESC avalia que as ações desenvolvidas no Programa Gestão do Ensino Superior apresentaram impacto positivo à sociedade catarinense.
0850 – Gestão de Pessoas	- Atendendo as demandas por capacitação e qualificação é possível perceber os impactos causados na sociedade por meio de servidores atualizados às mudanças que ocorrem na gestão pública e em sua área de conhecimento, podendo prestar serviços de forma mais

		transparente, eficiente e produtiva, voltados às necessidades sociais. Foi realizada a capacitação, treinamento e atualização de cerca de 800 profissionais que atuam na UDESC.
0900 – Gestão Administrativa– Poder executivo	-	A gestão na UDESC é alinhada aos objetivos administrativos financeiros estratégicos do Estado. Exercendo sua autonomia administrativa financeira a Universidade tem aplicado os recursos duodecimais que recebe, bem como os recursos captados, de forma eficiente e responsável, obtendo relevantes resultados em Ensino, Pesquisa e Extensão, reconhecidos inclusive pelas avaliações externas.

3.5. Contingenciamento de Despesas – Exercício 2021 (Anexo V, Item II, Subitem A 3)

Contingenciamento de despesas no EXERCÍCIO 2021 (limitação de empenho - art. 9º da Lei de Responsabilidade Fiscal) e suas razões, indicando os efeitos provocados na gestão orçamentária e as consequências sobre os resultados planejados.

UG	Fonte	Nome da Unidade Gestora	Orçamento	Programado	Saldo contingenciado
450022	**0100000000**	**Fundação Universidade do Estado de Santa Catarina**	500.588.267,77	500.588.267,77	-
450022	**0228000000**	**Fundação Universidade do Estado de Santa Catarina**	13.029.255,00	713.629,23	12.315.625,77
450022	**0240000000**	**Fundação Universidade do Estado de Santa Catarina**	5.814.063,00	787.003,06	5.027.059,94
450022	**0260000000**	**Fundação Universidade do Estado de Santa Catarina**	879.390,00	-	879.390,00
450022	**0265000000**	**Fundação Universidade do Estado de Santa Catarina**	5.876.085,00	5.876.085,00	-
450022	**0269000000**	**Fundação Universidade do Estado de Santa Catarina**	390.800,00	390.800,00	-
450022	**0285000000**	**Fundação Universidade do Estado de Santa Catarina**	384.876,00	25.992,00	358.884,00
450022	**0298000000**	**Fundação Universidade do Estado de Santa Catarina**	-	-	-
450022	**0300000000**	**Fundação Universidade do Estado de Santa Catarina**	1.070,39	1.070,39	-
450022	**0361000000**	**Fundação Universidade do Estado de Santa Catarina**	7.187,04	7.187,04	-
450022	**0385000000**	**Fundação Universidade do Estado de Santa Catarina**	2.736,75	2.736,75	-
450022	**0628000000**	**Fundação Universidade do Estado de Santa Catarina**	5.657.899,25	5.657.899,25	-
450022	**0640000000**	**Fundação Universidade do Estado de Santa Catarina**	1.793.673,28	1.793.673,28	-
450022	**0660000000**	**Fundação Universidade do Estado de Santa Catarina**	123.187,86	123.187,86	-
450022	**0661000000**	**Fundação Universidade do Estado de Santa Catarina**	841,56	841,56	-
450022	**0665000000**	**Fundação Universidade do Estado de Santa Catarina**	6.028.504,21	6.028.504,21	-
450022	**0680000000**	**Fundação Universidade do Estado de Santa Catarina**	53,13	53,13	-
450022	**0685000000**	**Fundação Universidade do Estado de Santa Catarina**	1.673.376,92	1.673.376,92	-
450022	**0699000000**	**Fundação Universidade do Estado de Santa Catarina**	61,00	61,00	-

450022	**7100000000**	**Fundação Universidade do Estado de Santa Catarina**	24.576,00	5.102,04	19.473,96
450022	**7300000000**	**Fundação Universidade do Estado de Santa Catarina**	498.641,48	498.641,48	-

Fonte: DITE/SEF (2022)

RAZÕES PARA CONTINGENCIAMENTO

No exercício 2021 o Poder Executivo emanou decretos que aprovaram e fixaram a programação financeira e o cronograma de execução mensal de desembolso de recursos estaduais. Tais documentos refletem o planejamento financeiro para o exercício de 2021, por meio do qual foram fixadas as cotas mensais de programação financeira, correspondentes aos limites de empenhamento das unidades gestoras, por fonte de recurso. A programação financeira foi elaborada a partir de amplo estudo que considera, dentre outras variantes, a execução orçamentária ordinária das unidades gestoras em períodos anteriores, a tendência de comportamento da arrecadação, e os contextos econômicos local, regional, nacional e mundial. Os valores financeiros referentes às fontes relacionadas a convênios com o Governo federal e de financiamentos são contingenciados na sua totalidade, e liberados no curso do ano na medida em que se verifica o ingresso dos recursos nas respectivas contas bancárias. Para 2021, a programação financeira foi fortemente influenciada pelo cenário político e econômico, a Pandemia de COVID-19 e os reflexos de ambos na arrecadação estadual.

EFEITOS PROVOCADOS

Mesmo havendo o referido contingenciamento, a UDESC manteve a plena execução de seus programas.

3.6. Bens e serviços executados por outra Unidade via descentralização de crédito

No exercício 2021 a UDESC transferiu para a Fundação de Amparo à Pesquisa e Inovação do Estado de Santa Catarina – FAPESC o valor de R$ 4.806.948,83, por meio de descentralização de recursos, referentes ao Edital de chamada pública nº 01/2021 -Programa de Apoio à Pesquisa Aplicada em Ciência, Tecnologia e Inovação da UDESC; ao Edital PAP 04/2018, parcela referente 2021; ao Edital nº 05/2021 -Programa de Fomento à Pesquisa e Inovação em Áreas Estratégicas para Atender a Demanda da Sociedade Catarinense pela Universidade do Estado de Santa Catarina –UDESC e, ao Edital de Chamada Pública n.27/2020, conforme quadro a seguir.

Descentralizações de Créditos 2021

DC	Data	Favorecida	Descrição	Subação	Fonte	Natureza Despesa	Valor Descentralizado	*Valor Anulado	Valor DC

2021DC000047	08/09/2021	FAPESC	Descentralização orçamentária para a FAPESC em função do Edital de chamada pública nº 01/2021 - Programa de Apoio à Pesquisa Aplicada em Ciência, Tecnologia e Inovação da UDESC, com o objetivo de fomentar os projetos de pesquisa aplicada em CTI no estado de Santa Catarina. cfe SGPe FAPESC 001251/2021 e SGPe UDESC 3548/2021, autorizado pelo Reitor.	3526	0.1.00.000000	33.90.20.01	R$ 496.913,25	R$ 496.913,25	R$ -
2021DC000001	05/02/2021	FAPESC	Descentralização orçamentária para FAPESC em função ao Edital PAP 04/2018, parcela referente 2021, conforme Processo SGPe 1438/2018 e planilha enviada por e-mail.	3526	0.1.00.000000	33.90.20.01	R$ 316.700,41	R$ 306.610,41	R$ 10.090,00
2021DC000002	01/03/2021	FAPESC	Descentralização orçamentária para FAPESC em função ao Edital PAP 04/2018, parcela referente 2021, conforme Processo SGPe 1438/2018 e planilha enviada por e-mail - saldo não utilizado em fevereiro, refeito com cronograma para março, conforme DC 03 de devolução do saldo.	3526	0.1.00.000000	33.90.20.01	R$ 306.310,41	R$ 238.024,21	R$ 68.286,20
2021DC000003	05/04/2021	FAPESC	Descentralização orçamentária para FAPESC em função ao Edital PAP 04/2018, parcela referente 2021, conforme Processo SGPe 1438/2018 e planilha enviada por e-mail - saldo não utilizado em março, refeito com cronograma para abril, conforme DC 06 de devolução do saldo e 300,00 a menos da DC 03.	3526	0.1.00.000000	33.90.20.01	R$ 231.919,64	R$ 76.129,52	R$ 155.790,12
2021DC000054	04/10/2021	FAPESC	Descentralização orçamentária para FAPESC em função do saldo não utilizado em setembro, refeito com cronograma para outubro, conforme	3526	0.1.00.000000	33.90.20.01	R$ 155.731,07	R$ 63.211,07	R$ 92.520,00

			DCs 000046 e 000050 de devolução do saldo.						
2021DC000087	03/11/2021	FAPESC	Descentralização orçamentária para FAPESC em função do saldo não utilizado em outubro, refeito com cronograma para novembro, conforme DC 000053 de devolução do saldo enviada pela FAPESC.	3526	0.1.00.000000	33.90.20.01	R$ 63.211,07	R$ 63.211,07	R$ -
2021DC000024	11/06/2021	FAPESC	Descentralização orçamentária para a FAPESC em função do Edital nº 05/2021 -Programa de Fomento à Pesquisa e Inovação em Áreas Estratégicas para Atender a Demanda da Sociedade Catarinense pela Universidade do Estado de Santa Catarina –UDESC, referente a parcela de 2021, conforme processo SGPe FAPESC 001321/2021.	3526	0.1.00.000000	33.90.18.02	R$ 723.800,00	R$ 58.600,00	R$ 665.200,00
2021DC000004	04/05/2021	FAPESC	Descentralização orçamentária para FAPESC em função ao Edital PAP 04/2018, parcela referente 2021, conforme Processo SGPe 1438/2018 e planilha enviada por e-mail - saldo não utilizado em abril, refeito com cronograma para abril, conforme DC 07 de devolução do saldo.	3526	0.1.00.000000	33.90.20.01	R$ 73.781,84	R$ 57.026,39	R$ 16.755,45
2021DC000025	08/07/2021	FAPESC	Descentralização orçamentária para FAPESC em função ao Edital PAP 04/2018, parcela referente 2021, conforme Processo SGPe 1438/2018 e planilha enviada por e-mail - saldo não utilizado em junho, refeito com cronograma para julho, conforme DCs 09 e 010 de devolução do saldo.	3526	0.1.00.000000	33.90.20.01	R$ 39.234,08	R$ 39.234,08	R$ -

2021DC000032	03/08/2021	FAPESC	Descentralização orçamentária para FAPESC em função ao Edital PAP 04/2018, parcela referente 2021, conforme Processo SGPe 1438/2018 e informação enviada por e-mail - saldo não utilizado em julho, refeito com cronograma para agosto, conforme DC 14 de devolução do saldo.	3526	0.1.00.000000	33.90.20.01	R$ 39.234,08	R$ 39.234,08	R$ -
2021DC000044	02/09/2021	FAPESC	Descentralização orçamentária para FAPESC em função do saldo não utilizado em agosto, refeito com cronograma para setembro, conforme DC 000023 de devolução do saldo.	3526	0.1.00.000000	33.90.20.01	R$ 39.234,08	R$ 39.234,08	R$ -
2021DC000023	07/06/2021	FAPESC	Descentralização orçamentária para FAPESC em função ao Edital PAP 04/2018, parcela referente 2021, conforme Processo SGPe 1438/2018 e planilha enviada por e-mail - saldo não utilizado em maio, refeito com cronograma para junho, conforme DC 08 de devolução do saldo.	3526	0.1.00.000000	33.90.20.01	R$ 53.099,07	R$ 38.958,74	R$ 14.140,33
2021DC000046	02/09/2021	FAPESC	Descentralização orçamentária para FAPESC em função do saldo não utilizado em agosto, refeito com cronograma para setembro, conforme DC 000025 de devolução do saldo.	3526	0.1.00.000000	33.90.20.01	R$ 105.220,04	R$ 36.860,01	R$ 68.360,03
2021DC000053	04/10/2021	FAPESC	Descentralização orçamentária para FAPESC em função do saldo não utilizado em setembro, refeito com cronograma para outubro, conforme DCs 000046 e 000050 de devolução do saldo.	3526	0.1.00.000000	44.90.20.01	R$ 99.824,37	R$ 30.824,37	R$ 69.000,00
2021DC000086	03/11/2021	FAPESC	Descentralização orçamentária para FAPESC em função do saldo não utilizado em outubro, refeito com cronograma para novembro, conforme	3526	0.1.00.000000	44.90.20.01	R$ 30.824,37	R$ 30.824,37	R$ -

			DC 000053 de devolução do saldo enviada pela FAPESC.						
2021DC000041	02/09/2021	FAPESC	Descentralização orçamentária para FAPESC em função do saldo não utilizado em agosto, refeito com cronograma para setembro, conforme DC 000020 de devolução do saldo.	3526	0.1.00.000000	33.90.20.01	R$ 3.915,98	R$ 3.915,98	R$ -
2021DC000040	02/09/2021	FAPESC	Descentralização orçamentária para FAPESC em função do saldo não utilizado em agosto, refeito com cronograma para setembro, conforme DC 000018 de devolução do saldo.	3526	0.1.00.000000	33.90.20.01	R$ 2.152,20	R$ 2.152,20	R$ -
2021DC000042	02/09/2021	FAPESC	Descentralização orçamentária para FAPESC em função do saldo não utilizado em agosto, refeito com cronograma para setembro, conforme DC 000021 de devolução do saldo.	3526	0.1.00.000000	33.90.20.01	R$ 2.051,82	R$ 2.051,82	R$ -
2021DC000045	02/09/2021	FAPESC	Descentralização orçamentária para FAPESC em função do saldo não utilizado em agosto, refeito com cronograma para setembro, conforme DC 000024 de devolução do saldo.	3526	0.1.00.000000	44.90.20.01	R$ 8.360,08	R$ 1.000,00	R$ 7.360,08
2021DC000039	02/09/2021	FAPESC	Descentralização orçamentária para FAPESC em função do saldo não utilizado em agosto, refeito com cronograma para setembro, conforme DC 000018 de devolução do saldo.	3526	0.1.00.000000	33.90.20.01	R$ 180,42	R$ 180,42	R$ -
2021DC000031	03/08/2021	FAPESC	Descentralização orçamentária para FAPESC em função ao Edital PAP 04/2018, parcela referente 2021, conforme Processo SGPe 1438/2018 e informação enviada por e-mail - saldo não utilizado em julho, refeito com	3526	0.1.00.000000	33.90.20.01	R$ 11,34	R$ 11,34	R$ -

			cronograma para agosto, conforme DC 13 de devolução do saldo.						
2021DC000043	02/09/2021	FAPESC	Descentralização orçamentária para FAPESC em função do saldo não utilizado em agosto, refeito com cronograma para setembro, conforme DC 000022 de devolução do saldo.	3526	0.1.00.000000	33.90.20.01	R$ 11,34	R$ 11,34	R$ -
2021DC000026	19/07/2021	FAPESC	Descentralização orçamentária conforme termo de cooperação técnica e financeira entre Udesc e Fapesc e Edital de Chamada Pública n.27/2020, constante do SGPE FAPESC 1460/2020.	3526	0.1.00.000000	33.90.20.01	R$ 1.860.772,23	R$ 1.509.238,32	R$ 351.533,91
2021DC000027	19/07/2021	FAPESC	Descentralização orçamentária conforme termo de cooperação técnica e financeira entre Udesc e Fapesc e Edital de Chamada Pública n.27/2020, constante do SGPE FAPESC 1460/2020.	3526	0.1.00.000000	44.90.20.01	R$ 1.469.426,42	R$ 1.123.782,01	R$ 345.644,41
2021DC000034	03/08/2021	FAPESC	Descentralização orçamentária conforme termo de cooperação técnica e financeira entre Udesc e Fapesc, Edital de Chamada Pública n.27/2020, constante do SGPE FAPESC 1460/2020 e informação enviada por e-mail - saldo não utilizado em julho, refeito com cronograma para agosto, conforme DC 16 de devolução do saldo.	3526	0.1.00.000000	33.90.20.01	R$ 1.509.238,32	R$ 119.220,04	R$ 1.390.018,28

2021DC000052	20/09/2021	FAPESC	AJUSTE referente Descentralização orçamentária 0097 para a FAPESC em função do Edital de chamada pública nº 01/2021 -Programa de Apoio à Pesquisa Aplicada em Ciência, Tecnologia e Inovação da UDESC, com o objetivo de fomentar os projetos de pesquisa aplicada em CTI no estado de Santa Catarina. cfe SGPe FAPESC 001251/2021 e SGPe UDESC 3548/2021, conforme planilha e e-mail PÁGINAS 225 e 295.	3526	0.1.00.000000	44.90.20.01	R$ 258.586,75	R$ 64.000,00	R$ 194.586,75
2021DC000033	03/08/2021	FAPESC	Descentralização orçamentária conforme termo de cooperação técnica e financeira entre Udesc e Fapesc, Edital de Chamada Pública n.27/2020, constante do SGPE FAPESC 1460/2020 e informação enviada por e-mail - saldo não utilizado em julho, refeito com cronograma para agosto, conforme DC 15 de devolução do saldo.	3526	0.1.00.000000	44.90.20.01	R$ 1.123.782,01	R$ 44.911,99	R$ 1.078.870,02
2021DC000051	20/09/2021	FAPESC	AJUSTE referente Descentralização orçamentária 0097 para a FAPESC em função do Edital de chamada pública nº 01/2021 -Programa de Apoio à Pesquisa Aplicada em Ciência, Tecnologia e Inovação da UDESC, com o objetivo de fomentar os projetos de pesquisa aplicada em CTI no estado de Santa Catarina. cfe SGPe FAPESC 001251/2021 e SGPe UDESC 3548/2021, conforme planilha e e-mail PÁGINAS 225 e 295	3526	0.1.00.000000	33.90.20.01	R$ 237.413,25	R$ 17.520,00	R$ 219.893,25

2021DC000093	15/12/2021	FAPESC	Devolução de Descentralização orçamentária visto que em tratativas com a Pró-Reitoria de Administração da Udesc, verificou-se que com o exíguo espaço de tempo para o encerramento do exercício financeiro não será possível fazer as aquisições ainda em 2021, cfe despacho no Processo SGPe SEA 12221/2021.	12753	0.2.98.000000	44.90.52.34	R$ 58.900,00	R$ -	R$ 58.900,00
TOTAL							**R$ 9.309.839,94**	***R$ 4.502.891,11**	**R$ 4.806.948,83**

Fonte: SIGEF (2022)

**Valores na coluna "Alunado" correspondem a valores devolvidos para troca de despesa ou por não terem sido utilizados.*

De acordo com a Resolução 04/2007 - CONSUNI, o Programa de Apoio à Pesquisa da UDESC destina-se ao fomento de grupos de pesquisa, emergentes ou consolidados, a partir de propostas aprovadas pelos Departamentos e Comissões de Pesquisa dos Centros. São objetivos gerais, contribuir para: I. a consolidação da pesquisa institucional; II. a otimização dos recursos destinados à pesquisa; III. a integração dos pesquisadores em grupos de pesquisa; IV. a consolidação de uma política institucional para os grupos de pesquisa e; V. a nucleação de novos programas de pós-graduação *stricto sensu*.

4. GESTÃO DE PESSOAS

4.1. Composição do Quadro de Servidores Ativos e Inativos

Quantificação do quadro de pessoal, segundo o cargo			Quantificação do quadro de pessoal, segundo a escolaridade (requisito do cargo)			Quantificação do quadro de pessoal, segundo a idade		
Cargos	Quantidade	%	Escolaridade	Quantidade	%	Idade	Quantidade	%
Professor Universitário	773	41,46	Analfabeto	00	00	Até 24 anos	2	0,13
Advogado Fundacional	8	0,42	Alfabetizado	24	3,25	De 25 a 34 anos	143	9,53
Técnico Universitário de Desenvolvimento	246	13,19	Fundamental	194	26,32	De 35 a 44 anos	521	34,75
Técnico Universitário de Suporte	265	14,21	Médio	265	35,95	De 45 a 54 anos	468	31,22
Técnico Universitário de Execução	194	10,40	Superior*	45	6,10	Mais de 55 anos	365	24,34
Técnico Universitário de Serviços	24	1,28	Especialização	105	14,24	**total**	**1499**	
Professor Substituto	354	18,99	Mestrado	94	12,75	**Quantificação por tempo de serviço**		
total	1864	100	Doutorado	10	01,35	Até 5 anos	526*	
Quantificação do quadro de pessoal, segundo o gênero			* Incluídos 6 servidores que estão na classe sênior			De 6 a 10 anos	438	
Feminino	F	895	total	737		De 11 a 15 anos	344	
Masculino	M	969				De 16 a 20 anos	267	
		1864				De 21 a 25 anos	70	
						Mais de 25 anos	208	
OBSERVAÇÃO: No quadro relativo à escolaridade, não foram considerados os professores substitutos (contrato temporário). E, para apuração dos números, considerou-se a titulação exigida para o cargo, sem considerar se o servidor já possui título superior. Isto porque, exceto para os cargos de Professor Universitário e Técnico Universitário de Desenvolvimento, não há exigência de indicar a titulação, exceto, a requisitada em Edital.			**Professores (773)** - Doutorado: 664 - 85,89% - Mestrado: 101 - 13,06% - Especialização: 8 – 1,03 (incluídos 7 da classe sênior) - Graduados: 00			Incluindo 354 Substitutos (todos incluídos na opção "Até 5 anos", tendo em vista que o contrato tem duração máxima de 4 anos)		
Fonte: SIGRH (DEZ. 2021)								

QUALIFICAÇÃO DA FORÇA DE TRABALHO

O quadro de pessoal permanente da UDESC é composto por duas categorias de servidores públicos: Professores Universitários e Técnicos Universitários. O Plano Institucional de Qualificação Docente (PIQD) e o Plano Institucional de Qualificação Técnica (PIQT) permitem o afastamento dos servidores da Instituição, para qualificação em nível de pós-graduação stricto sensu e lato sensu. Em 2021, 44 professores usufruíram do benefício, destes 28 para doutorado e 15 para estágio pós-doutoral. Quanto aos técnicos universitários, 10 estiveram em afastamento, sendo 08 para mestrado e 02 para doutorado. Em relação à licença sabática, apenas 01 professor solicitou o afastamento.

POLÍTICA DE DESENVOLVIMENTO DO CAPITAL HUMANO

A UDESC realiza treinamentos semestrais para professores durante a semana de educação continuada. No início do ano letivo a ação de treinamento é promovida pela Pró-Reitoria de Ensino (PROEN), por meio de palestras transmitidas a todos os Centros, via videoconferência e cursos a distância. No início do segundo semestre letivo este treinamento cabe aos Centros, atendendo demandas específicas. Já os treinamentos com foco nos técnicos universitários e “atividades-meio" são realizados conforme a demanda e buscando desenvolver os servidores como indivíduos e profissionais, neste sentido foram realizados na modalidade EAD (considerando a situação de pandemia), entre eles:

- Curso de LGPD In Company – 60 participantes;
- Workshop online de Gestão e Liderança para resultados – 27 participantes;
- Curso e Palestra de redação Oficial incluindo as novas mudanças do manual de Redação Oficial do Estado – 31 e 65 participantes respectivamente;
- Capacitação sobre o Almoxarifado e Patrimônio – 19 participantes;
- Curso sobre a nova lei de licitações e seus impactos – 63 participantes;
- Workshop sobre Saúde Financeira do Servidor Público: como reestabelecer o controle das suas finanças – 29 participantes;
- Palestra sobre Inovação no setor público – 637 participantes (visualizações YouTube) e 2 turmas de Workshop de Design Thinking para inovação – 34 participantes;
- Curso de Excel (nível básico, intermediário e avançado) com 32 participantes;
- Curso de Excelência no atendimento e cordialidade para motoristas da UDESC – 29 participantes;
- Curso de Atendimento de Excelência no setor público focado nos servidores das secretarias de departamentos dos centros da UDESC – 40 participantes;
- Curso de Gestão de Conflitos – 24 participantes e Curso de Gestão do conhecimento – 24 participantes;
- Palestra sobre Segurança do Trabalho em parceria com o CEAVI – 159 participantes (visualizações YouTube).

A CDH promove, também, a recepção de técnicos ingressantes objetivando a ambientação, apresentação da estrutura organizacional da Universidade e orientação sobre vida funcional. Ainda, na dimensão de desenvolvimento humano, o Programa Escola de Líderes visa o desenvolvimento e/ou aprimoramento de competências (soft e hard skills) dos servidores, sejam ou não gestores.

Institucionalmente a UDESC oferece um Programa de Orientação para Aposentadoria – POPA, com foco nos servidores que estão se preparando para uma nova etapa de vida. Em 2021, tivemos 13 servidores de toda a UDESC participando do Programa, em sua primeira edição online.

A Coordenadoria de Desenvolvimento Humano (CDH) estimula a participação dos servidores em cursos disponibilizados pela Diretoria da Escola de Administração Pública (DEAP/SEA), da Escola Nacional de Administração Pública (ENAP) e da Secretaria de Administração (SEA) como estratégia para manter os servidores da área meio atualizados, utilizando a estrutura existente e sem custos para a Instituição. Sendo integrante da Rede de Serviço Público de Santa Catarina (REDEP/SC), uma rede de instituições que visa desenvolver pessoas na administração pública catarinense e da Associação Brasileira de Recursos Humanos (ABRH/SC), a CDH almeja a atualização permanente de práticas de gestão de pessoas na esfera pública com foco na otimização dos serviços prestados à sociedade.

INDICADORES GERENCIAIS SOBRE RECURSOS HUMANO

Indicador 1: Percentual de professores Mestres: 12,3%

Apresenta a proporção de servidores ocupantes do cargo de Professor Universitário que possuem a titulação máxima de Mestre na sua área de atuação.

Indicador 2: Percentual de professores Doutores: 87,4%

Apresenta a proporção de servidores ocupantes do cargo de Professor Universitário que possuem o título de Doutor na sua área de atuação.

Indicador 3: Percentual de professores afastados para doutoramento (28) e pós-doutoramento (15): 5,3%

Apresenta a proporção de servidores ocupantes do cargo de Professor Universitário que se encontram afastados em capacitação.

Indicador 4: Afastamentos para tratamento de saúde*: 398 servidores (dados 2021)

Apresenta o número de servidores afastados para tratamento de saúde, superiores a 3 dias, que são avaliados e concedidos pela Perícia Médica do Estado, de 1º de janeiro até 31 de dezembro de 2021.

Indicador 5: Dias de afastamentos para tratamento de saúde: 14.161 dias (dados 2021)

Apresenta o total de dias de afastamento para tratamento de saúde, superiores a 3 dias, que são avaliados e concedidos pela Perícia Médica do Estado, de 1º de janeiro até 31 de dezembro de 2021.

Incluídos os afastamentos de tratamento de saúde, tratamento de saúde de familiar, licença maternidade e licença paternidade.

4.2. Quadro de Pessoal da Unidade Gestora – Mensal – Valores (Anexo V, Item III, Alínea A)

Exercício: 2021												
VINCULO	DESPESA MENSAL DA FOLHA DE PAGAMENTO POR VÍNCULO/MÊS											
	JAN	FEV	MAR	ABR	MAI	JUN	JUL	AGO	SET	OUT	NOV	DEZ
Agentes Públicos Civis Ativos ocupantes de Cargo Público	22.181.688,59	22.601.117,99	22.811.775,98	22.585.366,39	22.669.230,21	31.107.956,83	22.767.734,03	22.979.566,89	22.665.501,17	22.603.058,55	35.777.139,90	27.722.015,55
Agentes Públicos Civis Ativos ocupantes de Emprego Público	0,00	0,00	0,00	0,00	0,00	0,00	0,00	0,00	0,00	0,00	0,00	0,00
Agentes Públicos Militares Ativos	0,00	0,00	0,00	0,00	0,00	0,00	0,00	0,00	0,00	0,00	0,00	0,00
Membros ativos de Poder ou Órgão	0,00	0,00	0,00	0,00	0,00	0,00	0,00	0,00	0,00	0,00	0,00	0,00
Agentes Políticos com Mandato Eletivo	0,00	0,00	0,00	0,00	0,00	0,00	0,00	0,00	0,00	0,00	0,00	0,00
Servidores ocupantes de cargo/emprego em comissão com vínculo efetivo com o Estado	0,00	0,00	0,00	0,00	0,00	0,00	0,00	0,00	0,00	0,00	0,00	0,00
Servidores ocupantes de cargo/emprego em comissão sem vínculo efetivo com o Estado	0,00	0,00	0,00	0,00	0,00	0,00	0,00	0,00	0,00	0,00	0,00	0,00
Servidores contratados por tempo determinado	2.413.914,15	2.492.248,21	2.476.332,68	2.546.018,95	2.558.075,76	2.963.172,40	2.961.208,10	2.615.774,95	2.980.344,19	2.404.946,74	4.232.555,38	3.338.263,48
Estagiários	857.597,28	924.726,94	1.070.715,26	931.474,03	977.760,66	1.080.317,86	1.069.238,36	932.466,68	1.017.476,88	1.074.725,06	1.060.496,98	1.038.626,98
Servidores recebidos à disposição de outras esferas de Governo	0,00	0,00	0,00	0,00	0,00	0,00	0,00	0,00	0,00	0,00	0,00	0,00
Servidores cedidos para outras esferas do Governo	57.434,56	56.201,90	54.471,70	55.796,66	53.531,99	72.604,69	49.311,09	49.012,85	50.575,93	54.452,26	78.335,29	58.077,66
Policiais civis e militares inativos que retornaram como temporários	0,00	0,00	0,00	0,00	0,00	0,00	0,00	0,00	0,00	0,00	0,00	0,00
Servidores recebidos à disposição de outras Unidades Gestoras	90.639,53	97.092,47	94.144,62	94.702,38	96.817,39	128.878,37	102.224,90	102.203,88	101.867,88	102.589,96	163.357,07	123.825,59
Conselheiros ou Conselheiros/JETON com ônus ao Poder Executivo	0,00	0,00	0,00	0,00	0,00	0,00	0,00	0,00	0,00	0,00	0,00	0,00
Pagamentos a vínculos encerrados no ano anterior	0,00	0,00	0,00	0,00	0,00	0,00	0,00	0,00	0,00	0,00	0,00	0,00

Jovem Aprendiz	0,00	0,00	0,00	0,00	0,00	0,00	0,00	0,00	0,00	0,00	0,00	0,00
Servidores cedidos para outras Unidades Gestoras	0,00	0,00	0,00	0,00	0,00	0,00	0,00	0,00	0,00	0,00	0,00	0,00
TOTAL DO ÓRGÃO - UDESC	25.601.274,11	26.171.387,51	26.507.440,24	26.213.358,41	26.355.416,01	35.352.930,15	26.949.716,48	26.679.025,25	26.815.766,05	26.239.772,57	41.311.884,62	32.280.809,26

Fonte: Sistema Integrado de Gerenciamento de Recursos Humanos - SIGRH (2022)

NOTAS EXPLICATIVAS:

(1) Nos valores referentes a Estagiários/Bolsistas constam as seguintes bolsas: a) Apoio Discente; b) CAPES-Demanda Social; c) CAPES-Universidade Aberta do Brasil; d) Discente de Projeto de Ensino; e) Discente de projeto de extensão; f) Estágio; g) Extensão; h) Extensão Cultural; i) Monitoria de Graduação; j) PIBIC; k) PIBIC-AF; l) PIBIC-EM; m) PIBID; n) PIBITI; o) PIVIC; p) PROBIC; q) PROBIC-AF; r) PROBIC-EM; s) PROBITI; t) PROIP; u) PROMOP; e v) PRORES.

4.3. Quadro de Pessoal da Unidade Gestora – Mensal – Quantidade (Anexo V, Item III, Alínea A)

Exercício: 2021

VINCULO	QUANTIDADE/MÊS											
	JAN	FEV	MAR	ABR	MAI	JUN	JUL	AGO	SET	OUT	NOV	DEZ
Agentes Públicos Civis Ativos ocupantes de Cargo Público	1.526	1.520	1.519	1.515	1.513	1.514	1.521	1.515	1.511	1.508	1.504	1.503
Agentes Públicos Civis Ativos ocupantes de Emprego Público	2	2	2	2	2	2	2	2	2	2	2	2
Agentes Públicos Militares Ativos	0	0	0	0	0	0	0	0	0	0	0	0
Membros ativos de Poder ou Órgão	0	0	0	0	0	0	0	0	0	0	0	0
Agentes Políticos com Mandato Eletivo	0	0	0	0	0	0	0	0	0	0	0	0
Servidores ocupantes de cargo/emprego em comissão com vínculo efetivo com o Estado	0	0	0	0	0	0	0	0	0	0	0	0
Servidores ocupantes de cargo/emprego em comissão sem vínculo efetivo com o Estado	0	0	0	0	0	0	0	0	0	0	0	0
Servidores contratados por tempo determinado	336	337	341	337	331	329	318	350	329	340	353	353
Estagiários	2.125	2.444	2.597	1.971	2.442	2.519	2.548	2.170	2.433	2.594	2.673	2.311
Servidores recebidos à disposição de outras esferas de Governo	1	1	1	1	1	1	1	1	1	1	1	1
Servidores cedidos para outras esferas do Governo	8	8	8	7	7	7	7	7	7	7	7	7

Policiais civis e militares inativos que retornaram como temporários	0	0	0	0	0	0	0	0	0	0	0	0
Servidores recebidos à disposição de outras Unidades Gestoras	13	13	13	13	13	14	14	14	14	14	14	14
Conselheiros ou Conselheiros/JETON com ônus ao Poder Executivo	0	0	0	0	0	0	0	0	0	0	0	0
Pagamentos a vínculos encerrados no ano anterior	0	0	0	0	0	0	0	0	0	0	0	0
Jovem Aprendiz	0	0	0	0	0	0	0	0	0	0	0	0
Servidores cedidos para outras Unidades Gestoras	0	0	0	0	0	0	0	0	0	0	0	0
TOTAL DO ÓRGÃO	4.011	4.325	4.481	3.846	4.309	4.386	4.411	4.059	4.297	4.466	4.554	4.191

Fonte: SIGRH (2022)

4.4. Remuneração Anual Paga a Membros de Diretoria, Conselho de Administração, Conselho Fiscal da Unidade Gestora (Anexo V, Item III, Alínea D)

A equipe diretiva da UDESC é composta pelo Reitor, Vice-Reitor, Pró-Reitores, Diretores Gerais e Diretores Assistentes, todos são servidores efetivos remunerados de acordo com a carreira docente ou técnica, acrescido da gratificação por Função de Confiança (FC), conforme previsto na Lei Complementar nº 345, de 07 de abril de 2006, o Plano de Carreiras dos Servidores da Universidade.
Os valores dos vencimentos e das gratificações dos servidores tem como base o Valor Referencial de Vencimentos (VRV), em 2018, no valor de R$ 361,28, fixado pela Lei Complementar nº 714, de 11 de janeiro de 2018. O quadro a seguir demonstra os valores mensais das gratificações pelo exercício de cada Função de Confiança no exercício 2021:

Funções de confiança do quadro de pessoal da UDESC:

Código	Denominação	Quantidade	Índice	Valor 2018
FC – 10	Reitor	1	19,142	R$ 6.915,62
FC - 09	Vice-Reitor	1	17,401	R$ 6.286,63
FC – 08	Pró-Reitor Diretor Geral	5 12	15,649	R$ 5.653,67
FC - 07	Diretor de Centro (Assistente) Procurador Jurídico	48 1	9,781	R$ 3.533,68
FC – 06	Chefe de Gabinete do Reitor	1	7,523	R$ 2.717,91
FC - 05	Chefe de Departamento Coordenador de Curso *stricto sensu* *Secretário dos Conselhos* *Coordenador do Vestibular*	60 30 1 1	5,786	R$ 2.090,37
FC - 04	Secretário de Assuntos Internacionais Secretário de Comunicação Secretário de Controle Interno Secretário de Tecnologia da Informação e Comunicação Coordenador de Órgão Suplementar Coordenador de Pró-Reitoria	1 1 1 1 5 20	4,452	R$ 1.608,42
FC - 03	Subprocurador Jurídico Coordenador de Apoio Administrativo/Acadêmico	11 140	2,783	R$ 1.005,44
FC - 02	Chefe de Serviço	43	2,140	R$ 773,14
FC - 01	Assistente de Gabinete	14	1,646	R$ 594,67

Fonte: Lei Complementar nº 345/2006.

VRV a partir de 01/10/2017 = R$ 361,28, valor fixado na Lei Complementar nº 714/2018.

Quanto aos Conselhos Superiores, segundo o Estatuto da UDESC, aprovado pelo Decreto nº 4184/2006, a composição dos Conselhos Superiores prevê a participação do Reitor e dos Diretores Gerais como membros natos, bem como, de Conselheiros que em sua maioria não são ocupantes de funções de confiança. No caso da UDESC não há uma remuneração específica pela participação nos Conselhos Superiores da Instituição.

5. GESTÃO DO PATRIMONIO E INFRAESTRUTURA

Para atender as demandas de infraestrutura física a Universidade vem realizando investimentos que viabilizam o seu funcionamento, com instalações e equipamentos, que proporcionam as condições adequadas de ensino e aprendizagem.

5.1. Gestão do Patrimônio Imobiliário

Obras em Andamento:

- Execução de galpão garagem da UDESC Oeste (CAMPUS IV) - CHAPECÓ/SC. Valor Contratado: R$ 386.979,89
- Contratação dos serviços remanescentes para conclusão do prédio do CEAVI/UDESC - IBIRAMA/SC. Valor contratado: R$ 4.482.807,67
- Contratação de empresa especializada para executar serviços de construção de escada lateral do prédio da Engenharia Ambiental e Sanitária do Centro de Ciência Agroveterinárias. Valor contratado: R$ 99.000,00
- Contratação de empresa especializada para executar serviços de construção de muro de divisa do Centro de Ciências Agroveterinárias – CAV com o parque conta dinheiro – CAV/UDESC – LAGES/SC. Valor contratado: R$ 153.000;00
- Contratação de empresa especializada para instalação de gerador e transformador, incluindo os serviços de construção civil no Centro de Ciências Agroveterinárias - CAV/UDESC/SC. Valor contratado: R$ 415.285,67
- Contratação de empresa para execução da cobertura metálica das garagens dos veículos oficiais do Centro de Educação Superior da Região Sul – CERES/UDESC – LAGUNA/SC. Valor contratado: R$ 116.700,00

Obras contratadas a iniciar:

- Contratação de empresa para execução da construção dos blocos III e IV da UDESC – Balneário Camboriú/SC. Valor contratado: R$ 18.299.107,52
- Contratação de empresa para execução da subestação do CEPLAN/UDESC. Valor contratado: R$ 500.409,14
- Contratação de empresa para execução da construção da Escola De Educação Básica Dayse Werner Salles e ginásio poliesportivo para o CEFID/UDESC - Florianópolis/SC. Valor contratado: R$ 14.823.103,14

- Elaboração de Projetos em andamento:
- Contratação de empresa para a elaboração de projetos executivos aprovados de preventivo de incêndio e SPDA de edificações do Campus I dA UDESC. Valor contratado: R$ 45.853,93
- Contratação de empresa especializada para a elaboração de projetos executivos de reforma com acréscimo de área das edificações da reitoria e ESAG/UDESC, com legalização e projeto de central de resíduos (lixeira) do campus I – Florianópolis. Valor contratado: R$ 122.614,20;
- Contratação de empresa para elaboração de projeto estrutural executivo do contêiner/garagem do Centro de Educação Superior do Alto Vale do Itajaí CEAVI - CAMPUS V - IBIRAMA/SC. Valor contratado: R$ 8.148,09
- Contratação de empresa para elaboração e aprovação de projetos executivos de paisagismo, arquitetônico, de drenagem, elétrico, de terraplanagem e de cabeamento estruturado do centro de educação superior do alto vale do Itajaí CEAVI/UDESC - campus V - IBIRAMA/SC. Valor contratado: R$ 185.821,87
- Contratação de empresa para desenvolvimento de projeto estrutural do novo portal de entrada do campus CCT/UDESC. Valor contratado: R$ 2.800,00;
- Contratação de empresa para elaboração de projetos preventivos contra incêndio e pânico (PPCI) CAV/UDESC/LAGES. Valor contratado: R$ 16.837,98;
- Contratação de empresa para a elaboração de projetos executivos para conclusão da construção dos blocos I E II do CEPLAN - CAMPUS II - SÃO BENTO DO SUL. Valor contratado: R$ 97.573,88

Reformas em andamento:

- Contratação de empresa para reforma em área de circulação comum para segurança e acessibilidade no CEFID/UDESC. Valor contratado: R$ 102.500,03
- Contratação de empresa para execução da reforma das instalações elétricas do Museu Da Escola Catarinense - MESC/UDESC. Valor contratado: R$ 115.486,00
- Contratação de empresa para reforma de laboratório de fotografia do CEART/UDESC - FLORIANÓPOLIS/SC. Valor contratado: R$ 149.263,59
- Contratação de empresa para a reforma do restaurante universitário do campus I da UDESC – FLORIANÓPOLIS/SC. Valor contratado: R$ 1.335.153,78
- Contratação de empresa para a reforma do restaurante universitário do campus I DA UDESC – FLORIANÓPOLIS/SC. Valor contratado: R$ 559.969,50
- Contratação de empresa para execução da reforma da cobertura do bloco II DO CEO/UDESC - PINHALZINHO/SC Valor contratado: R$ 364.238,99

Resumo por Centro (obras/reformas/serviços/projetos finalizados e em andamento):

Contratada	Valor (R$)
CAMPUS I	16.156.363,65
CAV	1.244.093,15

CCT	3.239.932,73
CEAVI	4.676.777,63
CEO	1.031.446,29
CEPLAN	97.573,88
CESFI	18.299.107,52
CERES	124.633,64
TOTAL	**44.869.928,49**

Fonte: CEPO/PROPLAN (2022)

Em 2022 a UDESC iniciará duas obras de grande importância para a instituição, sendo elas:

- Execução da construção da escola de educação básica Dayse Werner Salles e ginásio poliesportivo para o CEFID/UDESC – Florianópolis/SC no valor de **R$ 14.823.103,14.**
- Execução da construção dos blocos III e IV da UDESC – Balneário Camboriú/SC no valor contratado de **R$ 18.299.107,52**

Obras em andamento que serão entregues em 2022, com destaque:

- Construção do prédio do CEAVI/UDESC em Ibirama/SC com previsão de inauguração para **abril de 2022.**

Reformas concluídas em 2021, com destaque:

- Contratação de empresa para reforma de laboratório de fotografia do CEART/UDESC – Florianópolis/SC

Reformas importantes que serão concluídas em 2022, com destaque:

- Execução da reforma das instalações elétricas do museu da escola catarinense – MESC/UDESC, com previsão de conclusão para **fevereiro de 2022.**
- Reforma do restaurante universitário do campus I da UDESC – Florianópolis/SC, com previsão de conclusão para **junho de 2022.**
- Adequação de acessibilidade do campus CCT – Joinville/SC, com previsão de conclusão para **julho de 2022.**

Projetos importantes que serão concluídos em 2022, com destaque:

- Elaboração de projetos executivos de reforma com acréscimo de área das edificações da Reitoria e ESAG/UDESC, com legalização e projeto de central de resíduos (lixeira) do Campus I – Florianópolis/SC, com previsão de entrega para **setembro de 2022.**

- Elaboração e aprovação de projetos executivos de paisagismo, arquitetônico, de drenagem, elétrico, de terraplanagem e de cabeamento estruturado do centro de educação superior do alto vale do Itajaí CEAVI/UDESC – Campus V - Ibirama/SC, com previsão de entrega para **março de 2022.**

Previsão de retomada da obra de São Bento do Sul/SC:

- A obra de Construção dos Blocos I e II do CEPLAN/UDESC em São Bento do Sul/SC, encontra-se rescindido. Em 2019 foi contratado a empresa Confianza Engenharia Eireli ME, para elaboração dos projetos executivos de conclusão desta obra.
  Em março de 2020, foi contratada a empresa Solo Topografia e Georreferenciamento Ltda, para executar o levantamento planialtimétrico cadastral dos blocos I e II do CEPLAN. Este levantamento, servirá de base para conclusão do projeto por parte da empresa Confianza Engenharia. A Previsão da UDESC é de que a obra seja retomada, no **segundo semestre de 2022.**

Remanescente da obra de Ibirama/SC:

- Obra de Construção dos Blocos de Engenharia Sanitária em Ibirama/SC. Após a rescisão do contrato com a empresa executante ocorrido no dia 27 de setembro de 2017, iniciou-se a fase de levantamento dos quantitativos do remanescente desta obra. O processo de licitação ocorreu no dia 21 de janeiro de 2019, tendo como vencedora da licitação a empresa Construrio Empreiteira de Mão de Obra Ltda. No dia 17 de abril de 2019 a obra foi retomada com a realização da reunião de assinatura da Ordem de Serviço. Após adequações no projeto, tramitação de um aditivo e adequações junto ao FNDE, a obra está prevista para ser concluída em **abril de 2022.**

5.2. Informações sobre Imóveis Locados de Terceiros

No exercício 2021, a UDESC manteve algumas locações de imóveis para as atividades de ensino, pesquisa e extensão e administrativas dos seguintes Centros de Ensino: Centro de Ciências da Saúde e do Esporte - CEFID, em Florianópolis; Centro de Educação Superior do Oeste (CEO), em Chapecó; Centro de Educação Superior do Alto Vale do Itajaí - CEAVI, em Ibirama e; Centro de Ciências Humanas e da Educação (FAED), em Florianópolis. A locação de imóveis é necessária em função da demanda imediata por espaço físico e o prazo maior para a construção das edificações próprias. No ano de 2021 a UDESC dispendeu R$ 775.293,96 com imóveis locados de terceiros.

5.3. Gestão da Frota de Veículos

A UDESC possui atualmente 127 veículos na frota distribuídos nos doze centros de ensino e Reitoria, divididos entre ônibus, micro-ônibus, vans, veículos de passeio e veículos de transporte de carga.

Para a gestão da frota, a universidade utiliza o Sistema de Gerenciamento de Veículos e Equipamentos (GVE), do Governo do Estado, que permite o controle de toda a frota pela web. A utilização do referido sistema é determinada pelo Decreto Estadual nº 311/2011.

5.4. Gestão da Tecnologia da Informação (TI)

A área de Tecnologia da Informação e Comunicação é composta pela SETIC -Secretaria de Tecnologia de Informação e Comunicação, e pelas Coordenadorias de Informática dos Centros de Ensino da UDESC que são subordinadas hierarquicamente aos Diretores dos respectivos Centros e tecnicamente subordinadas à SETIC.

A SETIC é um órgão Suplementar Superior vinculado à Reitoria, que tem como finalidade prover o planejamento, políticas, padrões e soluções de TIC – Tecnologia da Informação e da Comunicação para toda a UDESC, aprimorando os processos de gestão da informação, e possui a seguinte estrutura organizacional: I - Setor de Sistemas Administrativos; II - Setor de Sistemas Acadêmicos; III - Setor de Suporte Técnico de TIC; IV - Setor de Infraestrutura de TIC; V – Setor de Administração de Dados; e VI - Setor de Portais Corporativos.

O quadro de recursos humanos atual da SETIC/UDESC conta com 09 Analistas de Suporte, 12 Analistas de Sistemas mantendo uma estrutura mínima de recursos humanos na área de TIC atuando como líderes de projetos e gestores de contratos, permitindo assim que a área de TIC tenha capacidade para atender a contento as demandas da administração e da academia.

O ano de 2021 se mostrou tão desafiador quanto o ano anterior para a área de TIC, pois manter a resiliência e perseverança por tanto tempo acaba sobrecarregando as equipes e ao mesmo tempo a TIC se torno ainda mais fundamental na entrega de soluções e no suporte tanto às áreas administrativas quanto acadêmicas. Além da manutenção/suporte dos sistemas legados, foram executadas diversas ações, entre as quais podemos citar:

* Virtualização de laboratórios – para permitir o acesso dos alunos aos mesmos softwares e ferramentas presenciais iniciou-se um projeto de virtualização dos laboratórios em 2020. A premissa era que: fosse presencial ou remoto os alunos e professores poderiam acessar as mesmas ferramentas utilizadas em sala de aula (laboratórios). A solução foi licitada ao final de 2020 e durante o primeiro semestre de 2021 colocou-se em produção juntamente com o desenvolvimento de um sistema de agendamento dos laboratórios integrado à solução de virtualização, permitindo a todos a reserva de máquinas e software de acordo com a demanda necessária. Além deste modelo visar melhorar o uso do recurso já que possibilita o compartilhamento de licenças de software entre centros de ensino (onde antes as licenças eram utilizadas em computadores físicos) diminui a necessidade de suporte/manutenção das máquinas físicas de laboratório necessário a cada início de semestre;

* Infraestrutura do datacenter – com a demanda crescente por recursos do datacenter iniciou-se em 2021 o projeto para ampliação da capacidade de rede e processamento, com o objetivo de evitar o esgotamento dos recursos a longo prazo. As licitações foram realizadas ao final do ano e estamos recebendo e instalando os equipamentos. Também tivemos a renovação das licenças dos virtualizadores;

* Segurança de dados – O ano 2021, foi extremamente desafiador em relação à segurança de dados. As mídias estavam repletas de eventos de ransoware e sequestro de dados em diversas empresas públicas e privadas. Com o objetivo de aumentar a segurança de dados realizou-se diversos investimentos em várias estratégias como: 1) Segurança passiva de dados: a) Backup Onsite (Disco) – expansão do storage de armazenamento para proteção dos ambientes de produção e dos

laboratórios virtuais; b) Backup Offsite (Fita) – atualização da tape library para LTO8 (maior capacidade de armazenamento) e compra de mídias; 2) Segurança ativa de dados (Site Backup) – expansão de licenças do virtualizador e criação de estratégias mensais de teste de recuperação de desastres;

* Segurança da infraestrutura de rede – seguindo ainda as estratégias de melhoria da segurança para proteção da instituição iniciou-se em 2020 um projeto de aquisição de solução de Firewall Next-Generation (IPS, Antivírus, Filtro URL, inspeção SSL, ...) com gerência centralizada e descentralizada para todas as unidades da UDESC. Durante o ano de 2021 foi realizada a implantação e configuração na grande maioria das unidades restando ainda 02 (duas) unidades para 2022;

* Expansão/Crescimento da Infraestrutura de Rede – projeto de upgrade da rede do Campus 1 para 10Gbps com uplink de 40Gbps, devido aos projetos de crescimento e concentração de recursos para toda a UDESC. Também ampliação da rede Wi-Fi. As licitações foram realizadas ao final do ano e estamos recebendo e instalando os equipamentos;

* Projeto Equipa Sala de Aula – aquisição de kits compostos por diferentes tipos de câmeras e speakers (integrados em um totem) para compor os equipamentos de uma sala de aula e possibilitar o modelo híbrido de ensino. A apresentação dos equipamentos aconteceu em meados do ano de 2021, quando os gestores puderam ver e testar diversos tipos de equipamentos e soluções para vídeo e áudio em sala de aula. Depois, cada gestor de Centro de Ensino ficou encarregado de levantar as diferentes demandas a serem atendidas pelos equipamentos demonstrados. A equipe técnica ficou responsável por consolidar as demandas e preparar o termo de referência. A licitação ocorreu ao final do ano e estamos recebendo e instalando os equipamentos para o semestre 2022/1;

* Sistemas Integrados de Gestão (SIGs) – durante o ano de 2020 iniciou-se um estudo para atender algumas demandas institucionais, tanto administrativas quanto acadêmicas, e em contato com diversas instituições de ensino brasileiras conheceu-se os SIGs da Universidade Federal do Rio Grande do Norte. Os SIGs são sistemas de gestão universitária que atendem as mais diversas rotinas diárias de uma instituição de ensino. Foi a apresentado o sistema aos gestores da UDESC e neste momento encontra-se em fase final de avaliação por uma comissão criada para verificar a adoção da ferramenta e sua adaptação às necessidades da instituição. Em 2021, decidiu-se por adotar os SIGs da UFRN e iniciaram as tratativas para elaboração de estratégias que melhor se adaptassem a adoção dos sistemas tendo em vista a capacitação da equipe técnica da UDESC bem como a apropriação tecnológica dos sistemas. Ao final de 2021 foi assinado o Termo de Cooperação para cessão de uso e repasse tecnológico dos sistemas administrativos e orbitais e o encaminhamento da licitação para empresa homologada pela UFRN para atuar como aceleradora da implantação (instalação, customização, treinamento e suporte) para os sistemas acadêmicos.

6. TRANSFERÊNCIAS DE RECURSOS

Informar sobre as transferências de recursos mediante convênio, termo de parceria termo de cooperação ou instrumento congênere, discriminando volume de recursos transferidos e respectivos beneficiários.

6.1. Transferência de Recursos a Terceiros pela Unidade Gestora (Anexo V, Item IV)

No exercício de 2021 a UDESC não realizou transferência de recursos a terceiros.

6.2. Transferência de Recursos de Terceiros para a Unidade Gestora (Anexo V, Item IV) CONTRATOS E CONVÊNIOS.

INSTITUIÇÃO PARCEIRA	VIGÊNCIA	Instrumento Jurídico	Nº do IJ	FONTE	VALOR TOTAL	RECEITA 2021	RENDIMENTOS	DESPESAS 2021
Embaixada Nova Zelândia	30/05/2021	Concessão	008/2021	228	50.556,72	0,00	0,00	50.556,72
FINEP	17/03/2022	Convênio	0654/2013	228	3.365.384,00	0,00	11.863,52	770.570,65
FINEP	27/09/2021	Convênio	1014/2013	228	3.951.365,23	0,00	0,00	253.773,25
FINEP	05/04/2022	Convênio	2555/2020	228	280.948,00	275.439,00	6.196,88	0,00
FINEP	09/12/2022	Convênio	626/21	228	453.126,00	453.126,00	0,00	0,00
FUND.COORD.DE APERF.DE PESSOAL NIVEL SUPERIOR	31/01/2022	Convênio	816305/2015 - PROFARTES	228	1.621.782,40	0,00	11.315,03	99.174,60
FUND.COORD.DE APERF.DE PESSOAL NIVEL SUPERIOR	30/04/2022	Convênio	817436/2015 - PROAP	228	3.831.515,82	0,00	40.398,86	831.065,88
FUND.COORD.DE APERF.DE PESSOAL NIVEL SUPERIOR	16/05/2022	Convênio	843397/2017 - UAB CEAD E ESAG	228	5.308.602,02	0,00	36.241,78	32.578,50
FUND.COORD.DE APERF.DE PESSOAL NIVEL SUPERIOR	31/12/2021	Convênio	843416/2017 - PROEQUIPAMENTOS	228	820.720,84	0,00	765,07	7.130,00
FUND.COORD.DE APERF.DE PESSOAL NIVEL SUPERIOR	31/12/2022	Convênio	850502/2017 - PROFMAT	228	101.010,10	0,00	1.640,85	11.499,92
FUND.COORD.DE APERF.DE PESSOAL NIVEL SUPERIOR	26/02/2022	Convênio	858676/2017 - PROFHISTORIA	228	101.050,00	0,00	2.316,32	1.920,00
FUND.COORD.DE APERF.DE PESSOAL NIVEL SUPERIOR	21/12/2025	Convênio	897613/2020	228	500.160,00	247.579,60	5.125,26	0,00

FUND.COORD.DE APERF.DE PESSOAL NIVEL SUPERIOR	23/12/2025	Convênio	905106/2020	228	885.700,00	384.554,75	8.532,42	0,00
FUNDAÇÃO CENTROS DE REFERÊNCIA EM TECNOLOGIAS INOVADORAS – CERTI	31/12/2021	Convênio	028/2021	228	10.000,00	10.000,00	0,00	9.000,00
Fundo Nacional de Desenvolvimento da Educação - FNDE	28/03/2022	Convênio	780447/2012	228	6.759.137,90	0,00	1.779,91	358.158,10
Fundo Nacional de Desenvolvimento da Educação - FNDE	29/04/2022	Convênio	839966/2016	228	204.940,12	0,00	0,00	0,00
Fundo Nacional de Desenvolvimento da Educação - FNDE	29/04/2022	Convênio	841531/2016	228	206.962,74	0,00	0,00	0,00
Fundo Nacional de Desenvolvimento da Educação - FNDE	28/02/2022	Convênio	859525/2017	228	207.919,04	0,00	0,00	0,00
Fundo Nacional de Desenvolvimento da Educação - FNDE	25/02/2022	Convênio	862114/2017	228	157.023,00	119.935,00	811,68	0,00
Fundo Nacional de Desenvolvimento da Educação - FNDE	19/12/2022	Convênio	888283/2019	228	252.525,25	0,00	0,00	0,00
Fundo Nacional de Desenvolvimento da Educação - FNDE	22/12/2023	Convênio	903107/2020	228	254.054,53	20.750,00	248,87	0,00
MINISTÉRIO DA AGRICULTURA, PECUARIA E ABASTECIMENTO	31/03/2022	Convênio	787748/2013	228	335.283,00	0,00	3.330,12	58.862,00
Ministério do Esporte	26/03/2022	Contrato de Repasse	874590/2018	228	227.959,18	222.857,14	3.736,36	0,00
Ministério Público do Trabalho/SC	05/11/2024	Convênio	164/2019	228	1.048.800,00	0,00	0,00	300.515,55
Prefeitura Municipal de Lages	18/05/2022	Convênio	70/2020	228	90.000,00	75.000,00	1.040,89	36.200,00
Adama Brasil S/A	10/11/2023	Contrato	162/2019 - 1º Termo Aditivo	240	36.800,00	92,00	0,00	0,00
Adama Brasil S/A	10/11/2023	Termo de Cooperação Técnica	014/2019 - Nº Interno 162/2019	240	33.600,00	84,00	0,00	0,00
Ag. de Desenvolvimento do Turismo de SC - Santur	15/05/2022	Contrato	57/2021	240	14.917,94	14.917,94	0,00	1.600,00
Ambev S.A. F. Santa Catarina	31/05/2024	Contrato	025/2021	240	30.000,00	30.000,00	0,00	0,00
Ambiental Limpeza Urbana e Saneamento Ltda	23/11/2025	Convênio	067/2020	240	6.720,00	5.040,00	0,00	4.800,00
ArcelorMittal Brasil	13/02/2025	Contrato	155/2019	240	107.231,64	0,00	0,00	0,00
ArcelorMittal Brasil	13/02/2025	Contrato	155/2019 - 1º TERMO ADITIVO	240	138.131,64	138.131,64	0,00	127.708,40
ArcelorMittal Brasil	13/02/2025	Contrato	155/2019 - 2º TERMO ADITIVO	240	172.000,00	172.000,00	0,00	0,00
Associação Catarinense de Empresas Florestais/ACR	10/12/2021	Contrato	071/2020	240	68.640,00	62.920,00	0,00	62.400,00

Associação Catarinense de Empresas Florestais/ACR	21/11/2021	Contrato	151/2019	240	108.000,00	0,30	0,00	5.200,00
Associação Empresarial de Rio Negrinho - ACIRNE	09/11/2023	Contrato	58/2021	240	10.704,00	0,00	0,00	0,00
BASF S/A	30/09/2021	Termo de Cooperação Técnica	031/2020	240	38.000,00	0,00	0,00	2.400,00
Buschle & Lepper S/A	31/03/2024	Convênio	119/2019	240	46.600,00	9.900,00	0,00	18.000,00
Caruso Jr Estudos Ambientais & Engenharia LTDA	07/08/2023	Contrato	39/2020	240	243.600,00	41.600,00	0,00	5.800,00
Cloverstrategy Lda	31/12/2023	Contrato	15/2021	240	354.225,04	100.000,00	0,00	40.000,00
Corpo de Bombeiros Militar de SantaCatarina - CBMSC	29/06/2022	Contrato	57/2018	240	145.200,00	116.160,00	0,00	41.975,00
Corpo de Bombeiros Militar de SantaCatarina - CBMSC	22/08/2021	Contrato	209/SSP/2018	240	27.000,00	0,00	0,00	0,00
Fundação Universidade Do Vale Do Itajaí - Univali	19/08/2022	Contrato	15/2020	240	2.266.374,61	239.392,47	0,00	152.800,00
Fundep e outros	13/08/2023	Contrato	16/2021	240	420.842,50	78.285,60	0,00	78.285,60
Hahntel S/A	08/02/2025	Contrato	147/2019	240	119.130,48	0,00	0,00	0,00
Hospital de Clínicas Veterinárias Prof Lauro Ribas Zimmer	30/04/2022	Unidade Prestadora de Serviço	116/2019	240	0,00	0,00	0,00	0,00
ICL Brasil Ltda.	20/08/2022	Contrato	45/2021	240	22.400,00	1.120,00	0,00	0,00
Klabin S/A	14/12/2021	Convênio	64/2016	240	25.000,00	0,00	0,00	15.882,24
Klabin S/A	31/12/2022	Termo Aditivo - Novo Projeto	64/2020 - 1º Termo Aditivo	240	26.216,30	0,00	0,00	3.450,00
Klabin S/A	31/12/2023	Termo Aditivo - Novo Projeto	64/2020 - 2º Termo Aditivo	240	52.800,00	39.600,00	0,00	7.500,00
Klabin S/A	08/10/2023	Termo Aditivo - Novo Projeto	64/2020 - 3º Termo Aditivo	240	39.600,00	39.600,00	0,00	7.500,00
Klabin S/A	01/06/2023	Termo Aditivo - Novo Projeto	64/2020 - 4º Termo Aditivo	240	16.500,00	0,00	0,00	0,00
Klabin S/A	01/06/2023	Termo Aditivo - Novo Projeto	64/2020 - 5º Termo Aditivo	240	16.500,00	0,00	0,00	0,00
Laboratório de Análise Instrumental –LAI	31/12/2023	Unidade Prestadora de Serviço	48/2020	240	0,00	0,00	0,00	0,00
Laboratório de Plasma	31/12/2023	Unidade Prestadora de Serviço	152/2019	240	0,00	0,00	0,00	0,00

Laboratório de Tecnologia da Madeira III	30/04/2022	Unidade Prestadora de Serviço	04/2020	240	0,00	2.123,40	0,00	0,00
Laboratório Microscopia Eletrica	31/12/2023	Unidade Prestadora de Serviço	52/2019	240	0,00	0,00	0,00	0,00
Laboratório Oficial de Análise de Sementes – LASO	30/04/2022	Unidade Prestadora de Serviço	19/2020	240	3.422,26	3.422,26	0,00	0,00
Novozymes BioAg Produtos para Agricultura Ltda	18/12/2021	Contrato	79/2020	240	52.000,00	16.940,00	0,00	15.400,00
Núcleo de Processamento de Energia Elétrica	31/12/2023	Unidade Prestadora de Serviço	45/2020	240	0,00	0,00	0,00	0,00
NUTRIMAIS BRASIL IND.E COM DE RAÇÕES LTDA	08/06/2021	Termo de Cooperação Técnica	24/2020	240	44.631,00	461,00	0,00	0,00
PETRÓLEO BRASILEIRO S/A	15/12/2022	Contrato	149/2019	240	1.173.158,00	57.231,20	0,00	81.740,42
PHS do Brasil Ltda.	31/03/2021	Contrato	50/2021	240	10.000,00	3.960,00	0,00	1.800,00
Prefeitura Municipal de Florianópolis	11/07/2024	Convênio	002/2019	240	142.931,15	0,00	0,00	0,00
Prefeitura Municipal de Florianópolis	28/02/2022	Convênio	003/PMF/SMS/FMS/2020	240	96.000,00	52.000,00	0,00	71.952,00
Prefeitura Municipal de Lages	12/08/2020	Contrato	09/2019 HidroLages	240	817.345,66	0,00	0,00	72.515,24
Prefeitura Municipal de Lages	16/12/2021	Convênio	13/2018 - 2º Termo Aditivo	240	130.000,00	130.000,00	669,22	119.989,94
Prefeitura Municipal de Lages	19/05/2022	Convênio	70/2020	228/235	90.000,00	90.000,00	0,00	36.200,00
Prefeitura Municipal de São Joaquim	31/10/2019	Contrato	35/2018	240	216.000,00	0,00	0,00	19.167,78
Quimtia S/A	31/08/2022	Termo de Cooperação Técnica	17/2021	240	19.000,00	494,00	0,00	0,00
Salus Comércio de Produtos de Saúde e Nutrição Animal S.A	02/06/2024	Contrato	22/2021	240	30.000,00	0,00	0,00	0,00
Secretaria de Desenvolvimento Social	31/12/2020	Contrato	16/2020	240	68.400,00	0,00	0,00	55.500,00
Secretaria de Estado do Desenvolvimento Social - SDS	31/12/2021	Contrato	70/2021	240	171.540,00	171.540,00	0,00	0,00
SEMASA - Secretaria Municipal de Águas e Saneamento	30/06/2021	Contrato	61/2020	240	83.307,08	8.307,08	0,00	0,00
SUMITOMO CHEMICAL DO BRASIL REPRESENTAÇÕES LTDA	21/05/2022	Contrato	024/2021	240	46.440,00	0,00	0,00	0,00
Tribunal de Contas do Estado de SC	01/01/2022	Contrato	042/2018 - Nº Interno 103/2018	240	125.735,85	41.911,95	0,00	10.191,77

Tribunal de Contas do Estado de SC	04/01/2024	Contrato	045/2020 - Nº Interno 03/2021	240	250.000,00	25.000,00	0,00	0,00
Tribunal de Contas do Estado de SC	07/02/2023	Contrato	07/2020	240	163.724,40	33.440,92	0,00	0,00
Vaxinano	31/08/2023	Contrato	21/2021	240	139.549,91	7.270,00	0,00	1.380,00
Itaú Unibanco S/A	09/12/2021	Contrato de Doação	77/2020	269	288.000,00	0,00	0,00	228.160,00
Celesc Distribuição S/A	30/10/2021	Convênio	010 PEE CELESC 2017	240/228	564.608,76	28.790,71	16.261,82	0,00
Rede Nacional de Ensino e Pesquisa - RNP	25/01/2021	Contrato	3805/2020 - Nº Interno 18/2020	240/228	366.725,12	40.747,23	0,00	175.370,00
Total	**-**	**-**	**-**	**-**	**40.705.779,23**	**3.611.725,19**	**152.274,86**	**4.285.673,56**

Fonte: SIGEF no ano selecionado e SGPE.
Elaboração: CIPI e SECORE.

A UDESC recebe recursos por transferência mediante contratos e convênios e os valores que se referem a tais recursos são aqueles registrados na movimentação da fonte 0.228 - Outros convênios, ajustes e acordos administrativos – recursos de outras fontes exercício corrente, no caso dos convênios, na fonte 0.240 - Recursos de serviços - recursos de outras fontes - exercício corrente, no caso dos contratos. Os recursos recebidos na fonte 0.269, trata-se de recursos doados pelo Banco Itaú para apoiar financeiramente o Programa de Residência em Gestão Pública com objetivo da qualificação da gestão pública, em que estudantes a partir da sexta fase do Curso de Administração Pública da UDESC tornam-se Residentes em Gestão Pública dentro de Instituições do Governo do Estado de Santa Catarina. Os recursos recebidos de municípios a partir de 2021 são inscritos na fonte 0.235 – acordos administrativos, ajustes e convênios com municípios.

7. LICITAÇÕES E CONTRATOS

Informações sobre licitações e contratos: a) informação sobre os valores anuais das despesas realizadas referentes a aquisições e contratações de bens e serviços, por modalidade de licitação, bem como as decorrentes de dispensas e inexigibilidades de licitação; b) indicação do órgão de imprensa oficial, nos termos do art. 6º, XIII, da Lei nº 8.666/1993.

7.1. Valores Anuais de Licitações e Contratos por Modalidade (Anexo V, Item V, Alínea A)

	Exercício:	2021
Modalidade/Forma	**Despesa Liquidada Anual**	**Total Anual: (A + B + C)**

	Obras e Serviços de Engenharia (A)	Compras (B)	Contratação de Serviços (C)	
Concorrência	R$ 2.046.670,21	R$ 82.229,86	R$ 470.131,20	R$ 2.599.031,27
Concurso*	R$ 0,00	R$ 0,00	R$ 3.000,00	R$ 3.000,00
Convite	R$ 0,00	R$ 0,00	R$ 0,00	R$ 0,00
Dispensa de Licitação**	R$ 28.101,72	R$ 4.914.135,12	R$ 4.295.136,76	R$ 9.237.373,60
Dispensa de Licitação por Valor	R$ 36.032,32	R$ 154.020,99	R$ 245.555,39	R$ 435.608,70
Licitação Inexigível***	R$ 0,00	R$ 4.319.778,92	R$ 3.914.828,80	R$ 8.234.607,72
Pregão Eletrônico****	R$ 114.160,33	R$ 19.593.218,78	R$ 20.585.205,22	R$ 40.292.584,33
Pregão Presencial	R$ 0,00	R$ 32.052,24	R$ 2.876.768,81	R$ 2.908.821,05
Tomada de Preços	R$ 2.770.507,04	R$ 0,00	R$ 998.937,86	R$ 3.769.444,90
Não Aplicável*****	R$ 0,00	R$ 0,00	R$ 360.787.581,90	R$ 360.787.581,90
Suprimento de Fundos******	R$ 0,00	R$ 53.560,42	R$ 189.071,26	R$ 242.631,68
Consulta	R$ 0,00	R$ 0,00	R$ 0,00	R$ 0,00
Total	R$ 4.995.471,62	R$ 29.148.996,33	R$ 394.366.217,20	R$ 428.510.685,15

Fonte: CLC/PROAD (2022)

OBS: Foram incluídos os valores relativos a Despesas de Exercícios Anteriores, por não terem sido liquidados em anos anteriores.

*OBS: Trata-se do prêmio da marca dos 10 anos de Rondon.

**OBS: Do total das compras efetuadas mediante DL, R$ 3.750.000,00 refere-se à aquisição de terreno.

***OBS: Do total de contratação de serviços, R$ 12.000,00 trata-se de premiações culturais e artísticas pagas em dinheiro.

****OBS: Do total de compras, R$ 23.724,40 trata-se de premiações desportivas e honoríficas.

*****OBS: Em relação à modalidade não aplicável, o maior volume de recursos refere-se a despesas com folha de pessoal, conforme segue:

Não Aplicável	
Despesa	**Valor**
Pessoal e Encargos Sociais (Folha)	**R$ 325.359.957,68**
Bolsas	R$ 11.385.018,32
Auxílio-Alimentação	R$ 11.287.127,18

Auxílio Financeiro a Estudantes e Pesquisadores	R$ 4.948.632,34
Obrigações Patronais (Contribuição ao Plano de Saude)	R$ 3.809.944,10
Sentenças Judiciais	R$ 2.342.258,14
Estagiários	R$ 711.700,83
Obrigações Tributárias e Contributivas (Taxas, INSS s/ Serv. Terceiros)	R$ 546.870,41
Contratação de Serviços	R$ 194.889,50
Auxílio-Transporte	R$ 130.710,00
Indenizações e Restituições	R$ 39.189,44
Outros Benefícios Assistenciais (Salário-Familia, Auxílio Funeral)	R$ 26.443,96
Premiações Culturais	R$ 3.000,00
Diárias	R$ 1.840,00
Total	**R$ 360.787.581,90**

7.2. ÓRGÃO DE IMPRENSA OFICIAL

Indicação do órgão de imprensa oficial, nos termos do art. 6º, XIII, da Lei nº 8.666/1993. Diário Oficial do Estado de Santa Catarina - DOE.