

RELATÓRIO DE GESTÃO

EXERCÍCIO DE 2025



FUNDAÇÃO UNIVERSIDADE DO ESTADO
DE SANTA CATARINA



GOVERNADOR DO ESTADO DE SANTA CATARINA

Jorginho dos Santos Mello

VICE-GOVERNADORA DO ESTADO DE SANTA CATARINA

Marilisa Boehm

FUNDAÇÃO UNIVERSIDADE DO ESTADO DE SANTA CATARINA

REITOR

José Fernando Fragalli

VICE-REITORA

Clerilei Aparecida Bier

PRÓ-REITOR DE PLANEJAMENTO

Gustavo Pinto de Araújo

PRÓ-REITOR DE ADMINISTRAÇÃO

Pedro Girardello da Costa

PRÓ-REITORA DE ENSINO

Julice Dias

PRÓ-REITOR DE PESQUISA E PÓS-GRADUAÇÃO

Sérgio Henrique Pezzin

PRÓ-REITOR DE EXTENSÃO, CULTURA E COMUNIDADE

Paulo Cezar Cassol

ELABORAÇÃO DO RELATÓRIO DE GESTÃO 2025

Ricardo Di Giacomo Donha

Arthur Reinoldo Freitag

Thais da Silva

LOCAL E DATA DE EMISSÃO DO RELATÓRIO

Florianópolis, 19 de fevereiro de 2026.

INFORMAÇÕES

Pró-Reitoria de Planejamento

proplan.reitoria@UDESC.br

Telefone: (48) 3664-8168

Fundação Universidade do
Estado de Santa Catarina



Endereço: Av. Madre Benvenuta, 2080

Itacorubi, Florianópolis / SC

SUMÁRIO

| | |
|---|------------|
| IDENTIFICAÇÃO E DADOS GERAIS | 4 |
| 1.1. DADOS GERAIS (ANEXO V, ITEM I) | 5 |
| 1.2. SEDE (ANEXO V, ITEM I) | 5 |
| 1.3. PRINCIPAIS RESULTADOS DA FUNDAÇÃO UNIVERSIDADE DO ESTADO DE SANTA CATARINA NO EXERCÍCIO 2025..... | 7 |
| 1.4. ROL DE RESPONSÁVEIS NO ANO DE 2025 (ANEXO V, ITEM I) | 11 |
| 1.5. COMPETÊNCIAS INSTITUCIONAIS (ANEXO V, ITEM I)..... | 28 |
| RESUMO DOS PROGRAMAS, PROJETOS E AÇÕES DE EXTENSÃO E PÚBLICO CONTEMPLADO 2025 (EDITAR/ATUALIZAR TABELAS) | 61 |
| 2.1. ORGANOGRAMA (ANEXO V, ITEM I) | 94 |
| PLANEJAMENTO ESTRATÉGICO..... | 98 |
| 2.2. IDENTIDADE INSTITUCIONAL..... | 98 |
| 2.3. EIXOS ESTRATÉGICOS | 98 |
| 2.4. PRINCIPAIS PROCESSOS FINALÍSTICOS | 104 |
| 2.5. RELACIONAMENTO COM A SOCIEDADE..... | 134 |
| 2.6. MECANISMOS PARA MEDIR A SATISFAÇÃO DOS CLIENTES | 139 |
| GESTÃO ORÇAMENTÁRIA DA UNIDADE GESTORA | 145 |
| 2.7. PROGRAMAS DO PLANO PLURIANUAL – EXERCÍCIO 2025 (ANEXO V, ITEM II, SUBITEM A 1) .. | 145 |
| 2.8. DESPESA POR PROGRAMA - EXERCÍCIO 2025..... | 148 |
| 2.9. RECURSOS APLICADOS POR GRUPO DE NATUREZA DE DESPESA – EXECUÇÃO 2022 A 2025 (ANEXO V, ITEM II, SUBITEM 1)..... | 149 |
| 2.10. AVALIAÇÃO DOS PROGRAMAS – EXECUÇÃO 2024 (ANEXO V, ITEM II, SUBITEM A1) | 150 |
| 2.11. CONTINGENCIAMENTO DE DESPESAS – EXERCÍCIO 2025 (ANEXO V, ITEM II, SUBITEM A3) ... | 155 |
| 2.12. BENS E SERVIÇOS EXECUTADOS POR OUTRA UNIDADE VIA DESCENTRALIZAÇÃO DE CRÉDITO | 156 |
| GESTÃO DE PESSOAS | 158 |
| 2.13. COMPOSIÇÃO DO QUADRO DE SERVIDORES ATIVOS E INATIVOS..... | 158 |
| 2.14. QUALIFICAÇÃO E CAPACITAÇÃO, SAÚDE E SEGURANÇA DO TRABALHO E MOVIMENTAÇÃO DOS SERVIDORES..... | 159 |
| GESTÃO DO PATRIMÔNIO E INFRAESTRUTURA | 166 |
| 2.15. GESTÃO DO PATRIMÔNIO IMOBILIÁRIO..... | 166 |
| 2.16. INFORMAÇÕES SOBRE IMÓVEIS LOCADOS DE TERCEIROS | 169 |
| 2.17. GESTÃO DA FROTA DE VEÍCULOS | 171 |
| 2.18. GESTÃO DA TECNOLOGIA DA INFORMAÇÃO (TI) | 171 |
| TRANSFERÊNCIAS DE RECURSOS | 173 |
| 2.19. TRANSFERÊNCIA DE RECURSOS A TERCEIROS PELA UNIDADE GESTORA (ANEXO V, ITEM IV) ... | 173 |
| 2.20. TRANSFERÊNCIA DE RECURSOS DE TERCEIROS PARA A UNIDADE GESTORA (ANEXO V, ITEM IV) CONTRATOS E CONVÊNIOS..... | 173 |
| LICITAÇÕES E CONTRATOS..... | 180 |
| 2.21. VALORES ANUAIS DE LICITAÇÕES E CONTRATOS POR MODALIDADE (ANEXO V, ITEM V, ALÍNEA A) ... | 180 |
| 2.22. RECOMENDAÇÕES EXPEDIDAS PELO ÓRGÃO DE CONTROLE INTERNO (ANEXO V, ITEM V, ALÍNEA C E D)..... | 181 |



IDENTIFICAÇÃO E DADOS GERAIS

UNIDADE ORÇAMENTÁRIA

450022 – Fundação Universidade do Estado de Santa Catarina

A Fundação Universidade do Estado de Santa Catarina (UDESC), está instituída sob a Lei Estadual nº 8.092, de 1º de outubro de 1990, e a Constituição Estadual. É uma instituição pública de educação, sem fins lucrativos, com prazo de duração indeterminado, que goza de autonomia didático-científica, administrativa e de gestão financeira, disciplinar e patrimonial; e que obedece ao princípio de indissociabilidade entre Ensino, Pesquisa e Extensão, conforme o artigo 207 da Constituição da República Federativa do Brasil e os artigos 168 e 169 da Constituição do Estado de Santa Catarina.

A UDESC é uma fundação dotada de Personalidade Jurídica de Direito Público, que tem jurisdição em todo o território catarinense, sede e foro na cidade de Florianópolis. É regida por Estatuto próprio, aprovado pelo Decreto Estadual nº 4.184, de 06 de abril de 2006, alterado pelo Decreto Estadual nº 1.793, de 08.11.2018, e pela legislação que lhe for aplicável.

Sendo uma Fundação Pública constituída e mantida pelo Estado, sua dependência administrativa é estadual. É registrada sob nº 1.716, fls. 239 (verso) do livro A-16 de pessoas jurídicas em 17.04.1991, no Cartório Farias, Florianópolis-SC.

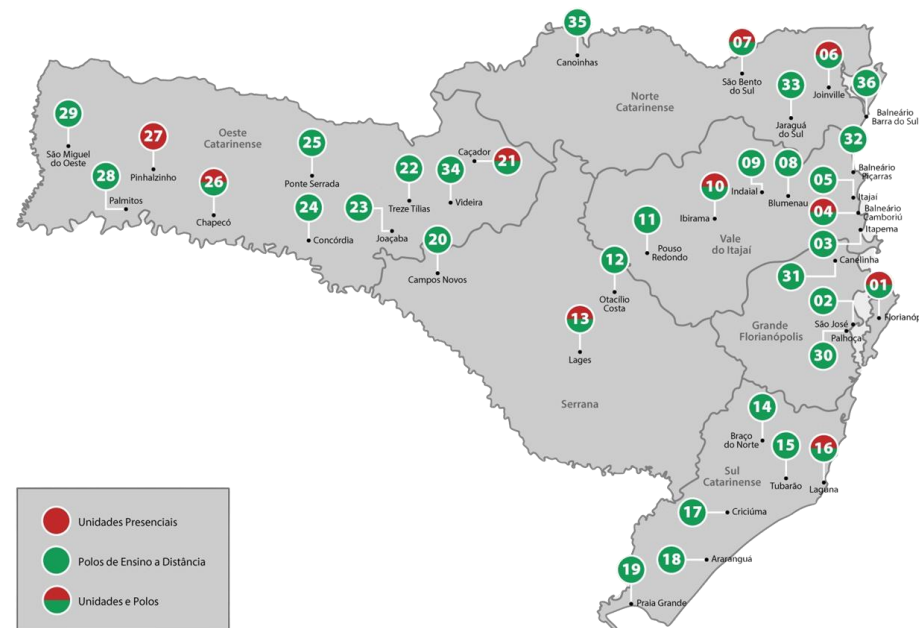

Horário de Atendimento:
07:30h às 22:30h.

Contato:

E-mail: comunicacao@UDESC.br
Ouvidoria: www.ouvidoria.sc.gov.br
Instagram: @UDESC.official
Twitter: twitter.com/UDESC
Youtube: youtube.com/user/canalUDESC

1.1. Dados Gerais (Anexo V, Item I)

| | |
|--|---|
| IDENTIFICAÇÃO | Fundação Universidade do Estado de Santa Catarina (UDESC) |
| CNPJ | 83.891.283/0001-36 |
| Endereço | Avenida Madre Benvenuta, nº 2080 Bairro Itacorubi CEP 88035-001 – Florianópolis, SC. |
| Telefone | (48) 3664-8000 |
| Site | http://www.UDESC.br/ |
| Ato de Criação | Decreto Estadual nº 2.802, de 20 de maio de 1965. |
| Reconhecimento | Portaria Ministerial nº 893 , de 11/11/1985; Resolução nº 168/2013 CEE/SC ; Decreto Estadual nº 1.914/2013 |
| Transformação da Universidade para o Desenvolvimento do Estado de Santa Catarina em Fundação Universidade do Estado de Santa Catarina (UDESC) | Lei Estadual nº 8.092 , de 1º de outubro de 1990, publicada no Diário Oficial nº 14.044, de 04 de outubro de 1990. |
| Estatuto | Aprovado pelo Decreto Estadual nº 4.184 , de 06 de abril de 2006, publicado no Diário Oficial do Estado de Santa Catarina nº 17.859, de 06 de abril de 2006. Alterado pelo Decreto Estadual nº 1.793 , de 08.11.2018, de 08.11.2018, publicado no DOE nº 20.893 de 09.11.2018. |
| Regimento Geral / Interno | Aprovado pela Resolução nº 044/2007-CONSUNI , de 1º de junho de 2007. Alterado pela Resolução nº 089/2022-CONSUNI , de 8 de novembro de 2022. |

1.2. Sede (Anexo V, Item I)

SEDE

A sede da Fundação Universidade do Estado de Santa Catarina (UDESC) está localizada na Avenida Madre Benvenuta, 2080 - 88.035-901 - Itacorubi - Florianópolis – SC.

UNIDADES PRESENCIAIS

A UDESC compreende o Museu da Escola Catarinense, localizado na Rua Saldanha Marinho nº 196, no Centro de Florianópolis, e unidades presenciais em:

1. Florianópolis; 2. Balneário Camboriú; 3. Joinville; 4. São Bento do Sul; 5. Ibirama; 6. Lages; 7. Laguna; 8. Chapecó; 9. Pinhalzinho, 10. Caçador.

NOME DAS UNIDADES PRESENCIAIS E MUNICÍPIOS ONDE SE LOCALIZAM

- 1) Reitoria, em Florianópolis;
- 2) *Centro* de Artes, Design e Moda – CEART, em Florianópolis;
- 3) *Centro* de Ciências da Administração e Socioeconômicas – ESAG, em Florianópolis;
- 4) *Centro* de Ciências da Saúde e do Esporte – CEFID, em Florianópolis;
- 5) *Centro* de Ciências Humanas e da Educação – FAED, em Florianópolis;
- 6) *Centro* de Educação a Distância – CEAD, em Florianópolis;
- 7) *Centro* de Ciências Agroveterinárias – CAV, em Lages;
- 8) *Centro* de Ciências Tecnológicas – CCT, em Joinville;
- 9) *Centro* de Educação do Planalto Norte – CEPLAN, em São Bento do Sul;
- 10) *Centro* de Educação Superior da Foz do Itajaí – CESFI, em Balneário Camboriú;
- 11) *Centro* de Educação Superior da Região Sul – CERES, em Laguna;
- 12) *Centro* de Educação Superior do Alto Vale do Itajaí – CEAVI, em Ibirama;
- 13) *Centro* de Educação Superior do Oeste – CEO, em Chapecó, Pinhalzinho e Fazenda Experimental no município de Guatambu;
- 14) *Centro* de Educação Superior do Meio-Oeste – CESMO, em Caçador.

POLOS DE ENSINO A DISTÂNCIA ATIVOS EM 2025: Polo Universidade Aberta do Brasil (UAB)

| Cidade do Polo | Endereço completo (rua, bairro, cidade, CEP) |
|--------------------|---|
| Araranguá | Rod. Gov. Jorge Lacerda, nº 3201 – Jardim das Avenidas - Araranguá/SC. CEP: 88906-072. |
| Balneário Piçarras | Rua Victor Zimmermann, s/n, Bairro Itacolomi - Balneário Piçarras/SC. CEP: 88380-000. |
| Barra do Sul | Rua Brás Thomáz da Silva nº 70, Centro - Balneário Barra do Sul/SC. CEP: 89247-000. |
| Braço do Norte | Rua João Bloemer Filho, nº 239, Bairro Vila Nova - Braço do Norte/SC. CEP: 88750-000. |
| Campos Novos | Rua Cel. Pedro Carlos, nº 803, Centro - Campos Novos/SC. CEP: 89620-000. |
| Canelinha | Av Prefeito Silvestre Nunes Junior, nº 901, Areão – Canelinha/SC. CEP: 88230-000. |
| Canoinhas | Rua Feres João Sfair, nº 491 (entrada lateral), Jardim Esperança - Canoinhas/SC. CEP: 89464-058. |
| Chapecó – CEO | Rua Sete de Setembro, nº 77D, Centro – Chapecó/SC. CEP: 89806-152. |
| Criciúma | Anexo – Escola Sebastião Toledo dos Santos – STS – Colegião – 2º PISO. Rua da República, nº 67, Comércio – Criciúma/SC. CEP: 88802-420. |
| Florianópolis | Rua Esteves Júnior, nº 280, 2º andar - Centro – Florianópolis/SC. CEP: 88015-130. |
| Indaial | Avenida Brasil, nº 2240 - Rio Morto (anexo a Escola Básica Municipal Leopoldo Simão) – Indaial/SC. CEP: 89082-410. |
| Itapema | Avenida Nereu Ramos, nº 3977 – 2º andar do estacionamento do Shopping Russi & Russi, Meia Praia - Itapema/SC. CEP: 88220-000. |

| Cidade do Polo | Endereço completo (rua, bairro, cidade, CEP) |
|----------------|--|
| Jaraguá do Sul | Rua Lourenço Kanzler, nº 177, Nova Brasília – Jaraguá do Sul/SC. CEP: 89252-240. |
| Joinville | Rua Brigada Lopes, nº 153, Glória, Joinville – SC. CEP: 89216-680. |
| Lages | Rua Independência, nº 245, Gethal – Lages/SC. CEP: 88520-400. |
| Laguna | Rua Vereador Rui Medeiros, s/n - Portinho – Laguna/SC CEP:88790-000. |
| Otacílio Costa | Rua Pedro Álvares Cabral , nº 103 (anexo a E.B.M. Pedro Álvares Cabral), Fátima, Otacílio Costa/SC. CEP: 88540-000. |
| Palhoça | Rua José Cosme Pamplona, nº 1447 - Bela Vista – Palhoça/SC. CEP: 88132-700. |
| Palmitos | Rua Machado de Assis, nº 150, Centro (Escola de Educação Básica Felisberto de Carvalho) – Palmitos/SC. CEP: 89887-000. |
| Ponte Serrada | Rua Benevenuto Cezar Branco, nº 129, Antônio Paglia - Ponte Serrada SC. CEP: 89683-000. |
| Pouso Redondo | Estrada Oswaldo Reif, s/n, Rio das Pombas, anexo ao Centro de Eventos Herança Tropeira – Pouso Redondo/SC. CEP: 89172-000. |
| Praia Grande | Rua Alberto Santos, Esquina com Geni de Souza, nº 652 - Praia Grande/SC. CEP: 88990-000. |
| Ibirama | Rua Dr. Getúlio Vargas, nº 2822, Bela Vista – Ibirama/SC. CEP: 89140-000. |
| São José | Rua Pedro Paulo de Abreu, s/n – Forquilha - São José/SC. CEP:88106-785. |
| Treze Tílias | Rua Ivo Daquino, nº 220, Centro – Treze Tilhas/SC. CEP: 89650-000. |
| Tubarão | Rua São João, s/n, Morretes (EEB João Teixeira Nunes) – Tubarão/SC. CEP: 88704-100. |
| Videira | Rua Saul Brandalise, nº 1656, anexo a Escola Mun. Paulo F Penso - Dois Pinheiros – Videira/SC. CEP: 89562-124. |

Fonte: CEAD <https://www.UDESC.br/cead/polos> em 15 dez. 2025).

1.3. Principais Resultados da Fundação Universidade do Estado de Santa Catarina no Exercício 2025

A Universidade do Estado de Santa Catarina - UDESC é uma Universidade Pública e a única Universidade Estadual em Santa Catarina. Completou 60 anos de fundação em 2025, dispondo de uma estrutura *multicampi* com 13 unidades distribuídas em dez cidades de Santa Catarina - Balneário Camboriú, Chapecó, Florianópolis, Ibirama, Joinville, Lages, Laguna, Pinhalzinho, São Bento do Sul e Caçador, além de 27 polos de educação a distância (EAD/UAB) em todas as regiões de Santa Catarina, envolvendo cursos de Graduação e Pós-Graduação, em parceria com a Universidade Aberta do Brasil (UAB), do Ministério da Educação (MEC).

Assim como no Ensino, a UDESC é referência na Extensão – ao longo de 2025 foram executados mais de 240 projetos financiados pelo Programa de Apoio à Extensão (PAEX), abrangendo ações, projetos, programas e prestação de serviços voltados à interação com a sociedade e à promoção da qualidade de vida. As iniciativas contemplaram temas como conservação ambiental, saúde, higiene, educação, prevenção de riscos e valorização de saberes populares e científicos.

Essas ações alcançaram mais de 570 mil pessoas em todo o estado de Santa Catarina, com investimento aproximado de R\$ 1,8 milhão no exercício de 2025. Ainda no mesmo ano, por meio do Edital PAEX 2025, a UDESC selecionou, após rigoroso processo de avaliação com a participação de avaliadores de diversas universidades brasileiras, 26 Programas Permanentes, 175 Programas da Faixa Geral e 38 Ações de Extensão Isoladas, a serem implementados a partir de fevereiro de 2026. O investimento previsto para esse conjunto de

ações é de R\$ 6,1 milhões, distribuídos ao longo de dois anos. Para viabilizar a execução dessas iniciativas, a UDESC concederá 608 Bolsas de Extensão remuneradas, no valor mensal de R\$ 773,00, totalizando aproximadamente R\$ 11 milhões em bolsas no biênio 2026– 2027. Esses dados evidenciam o compromisso institucional da universidade com a extensão universitária como dimensão formativa, transformadora e estratégica.

Além das ações regulares de extensão, foram promovidos eventos de grande porte, como o Seminário de Extensão Universitária da Região Sul (SEURS 2025) e o V Congresso Brasileiro de Redução de Riscos e Desastres (CBRRD 2025), além de seminários e eventos técnicos, que reuniram mais de 3 mil participantes. Destacam-se, ainda, os projetos especiais do Núcleo Extensionista Rondon da UDESC, com a realização do UniCom (Universidade e Comunidades) e do UniAldeias (Universidade nas Aldeias), que alcançaram diretamente mais de 1.500 pessoas, fortalecendo o vínculo da universidade com comunidades urbanas, rurais e povos tradicionais.

No campo da Cultura, a Coordenadoria de Cultura (CCULT) apoiou 49 projetos selecionados por meio do Edital PROCULT, com alocação de R\$ 2,2 milhões para os anos de 2025 e 2026, além da concessão de 45 Bolsas de Extensão Cultural, totalizando cerca de R\$ 800 mil no biênio. Também foram mantidas bolsas para os grupos culturais institucionais, como a Big Band UDESC, Madrigal UDESC, Núcleo de Flautas da UDESC, Orquestra Acadêmica da UDESC e o projeto CEART Aberto à Comunidade.

Entre as ações de maior abrangência, destaca-se o Festival Internacional de Arte e Cultura José Luiz Kinceler – FIK 2025, realizado de forma itinerante em diversos campi da UDESC (Lages, Ibirama, Caçador, Laguna, Balneário Camboriú, Chapecó e Florianópolis), com mais de cem atrações artísticas e culturais, incluindo shows, oficinas, exposições, mostras de cinema, feiras de arte e rodas de conversa, todas abertas à comunidade.

Outras iniciativas relevantes foram o Circuito Cultural UDESC, com apresentações artísticas no Campus I – Florianópolis, em Laguna e no Tribunal de Contas do Estado, alcançando mais de 400 pessoas, e o Prêmio Universitário de Fotografia UDESC 2025, integrado às comemorações dos 60 anos da UDESC. Como desdobramento, foi produzido o Catálogo de Fotografia UDESC 2025, impresso e disponibilizado em versão digital, além de exposições realizadas no Hall da Reitoria durante o SEURS 2025 e na Galeria de Arte Ernesto Meyer Filho da ALESC.

Na Coordenadoria de Eventos (CEVEN), registrou-se intensa programação institucional, com destaque para os eventos esportivos: os Jogos de Integração da UDESC (XXI JIUEDESC), a Corrida de Rua Viva UDESC e os Jogos de Integração dos Servidores da UDESC (JISUEDESC). O JIUEDESC contou com a participação de 1.330 estudantes atletas, de 17 modalidades, representando os 13 centros de ensino da universidade. A Corrida Viva UDESC, realizada como parte das comemorações dos 60 anos da instituição, reuniu mais de 700 participantes, entre comunidade acadêmica e externa. Já o JISUEDESC envolveu cerca de 400 servidores, docentes e técnicos, em 19 modalidades esportivas.

Ainda no contexto das celebrações institucionais, a CEVEN coordenou eventos de grande impacto simbólico e social, como a solenidade de homenagens no Centro Integrado de Cultura (CIC), o show cultural na Avenida Beira-Mar Norte, que reuniu aproximadamente 30 mil pessoas, e a participação da comunidade universitária na Sessão Solene da Assembleia Legislativa de Santa Catarina (ALESC) em homenagem aos 60 anos da UDESC.

No âmbito esportivo contínuo, foram ofertadas práticas corporais e treinamentos a 259 participantes, entre estudantes e servidores, além do acompanhamento de mais de 350 atletas em competições estaduais, nacionais e internacionais, incluindo a participação inédita de um atleta da UDESC nos Jogos Mundiais Universitários (FISU), realizados na Alemanha.

A Instituição entende que, além de proporcionar o acesso de novos alunos ao ensino superior de qualidade, um importante desafio que se apresenta está em viabilizar a permanência dos discentes na Universidade. Neste sentido, a UDESC desenvolve programas de apoio aos estudantes por meio de bolsas, estágios e auxílios. Como por exemplo, o PROPE (programa permanência estudantil), que no ano de 2025 ofereceu 1045 vagas (regulares) distribuídas em 900 vagas para graduação e 145 para pós-graduação. Já o auxílio emergencial PROPE ofertou 55 vagas em 2025.

Também tivemos a instituição da Política de Susídio aos Restaurantes Universitários. Os estudantes de graduação e pós-graduação regularmente matriculados na UDESC passaram a pagar R\$ 5,00 por refeição (almoço e jantar) e a universidade subsidiando a diferença entre o valor contratado e os R\$ 5,00, até o limite de R\$ 10,00 por refeição. Em 2025 foram subsidiadas 455.147 refeições (alunos) e 943 refeições (dependentes).

Outros auxílios também foram oferecidos ao longo do ano, como a bolsa de apoio discente, que em 2025 atendeu 129 estudantes. Da mesma forma, foram ofertadas 56 vagas de estágio não obrigatório, ampliando as oportunidades de apoio financeiro e de formação acadêmico-profissional aos discentes.

A internacionalização é outro desafio assumido pela Instituição há alguns anos, tendo como referência a Secretaria de Cooperação Internacional e Interinstitucional (SCII/UDESC). O Programa de Mobilidade Estudantil Internacional (PROME) em 2025 ofereceu 50 vagas de bolsas para estudantes realizarem intercâmbio em instituições parceiras. Contribuindo com a internacionalização da UDESC, através das universidades conveniadas internacionais, a UDESC recebeu 82 estudantes internacionais no ano de 2025 de países como Alemanha, Colômbia, França, Itália, Peru, Portugal e Suécia. Em 2025, houve um avanço na ampliação de convênios internacionais da universidade, tendo sido firmadas 19 parcerias internacionais ao longo do ano, entre acordos com instituições prospectadas e a renovação de parcerias consolidadas.

A UDESC apoia o desenvolvimento de pesquisa institucional de alto nível, que direta e indiretamente acarreta a formação de excelência do corpo discente e de pesquisadores envolvidos, bem como no retorno em benefícios à sociedade. Em 2025, a UDESC contou com 231 grupos de pesquisa cadastrados. No que se refere aos projetos registrados na plataforma institucional de pesquisa, que contempla investigações em diversas áreas do conhecimento, articuladas aos cursos de graduação e de pós-graduação ofertados pela Universidade, observa-se um crescimento de 13,41% no número de projetos quando comparado ao ano de 2024.

COMPILAÇÃO DOS NÚMEROS MACRO INVESTIDOS PELA PASTA

No ano de 2025 a Universidade continuou alocando recursos na busca de inúmeras soluções tecnológicas para aperfeiçoar o desenvolvimento das suas atividades acadêmicas e administrativas, com foco na excelência do ensino, da pesquisa, da extensão e da gestão. Também foram alocados recursos para gestão de pessoas e investimentos na infraestrutura com obras e aquisições de equipamentos para salas de aulas e laboratórios em todas as cidades nas quais a UDESC tem sede.

Entre as alocações de recursos da UDESC com valores da fonte de Recursos do Tesouro, Fonte 0.1.500.100, que foram empenhados em 2025 destacam-se:

- Concessão de recursos aos estudantes por meio de bolsas, estágios remunerados e auxílios financeiros: R\$ 53.439.479 (Empenhos nas subações 5004, 5310, 14833);
- Despesas de custeio com Ensino, Pesquisa e Extensão: R\$ 23.958.071 (Empenhos das subações 3201, 12758 e 14842).
- Equipamentos de processamento de dados: R\$ 1.700.633 (Empenhos na subação 11038, subelemento 449052-35);
- Aquisições de Imóveis (Casa e Terrenos): R\$2.575.000 (Empenhos na subação 5314, elemento 449061);
- Obras e Instalações: R\$ 11.079.384 (Empenhos elemento 449051);

Além dos Recursos do Tesouro, a Universidade tem ampliado os investimentos por meio de convênios com diversos órgãos. No exercício de 2025 a execução de convênios com órgãos externos e fontes diferentes dos Recursos do Tesouro a Universidade recebeu o repasse de R\$ 10.589.943,99.

Recursos aos estudantes, bolsas, estágios e auxílios: A UDESC possui diversos programas de bolsas, estágios obrigatórios e não obrigatórios, além de auxílios financeiros aos estudantes, quais sejam:

- a) Programa de Auxílio Financeiro aos Estudantes em Situação de Vulnerabilidade Socioeconômica – PRAFE (substituído);
- b) Bolsa de Apoio Discente;
- c) Bolsa Discente de Projeto de Ensino;
- d) Bolsa de Extensão;
- e) Bolsa de Extensão Cultural;
- f) Bolsa de Monitoria de Graduação;
- g) Bolsa do Programa Institucional de Iniciação Científica – PROBIC;
- h) Bolsa do Programa Institucional de Iniciação Científica Ações Afirmativas - PROBIC-AF;
- i) Bolsa do Programa de Bolsas de Iniciação em Desenvolvimento Tecnológico e Inovação – PROBITI;
- j) Bolsa do Programa de Iniciação à Pesquisa – PROIP;
- k) Bolsa do Programa de Mobilidade Estudantil – PROME Internacional;
- l) Bolsa do Programa de Monitoria de Pós-Graduação – PROMOP;
- m) Bolsa do Programa de Residência – PRORES;
- n) Bolsa do Núcleo de Acessibilidade;
- o) Bolsa do Pré-Vestibular Comunitário;
- p) Bolsa Atleta;
- q) Bolsa de Estágio Remunerado e Não Obrigatório;
- r) Programa Permanência Estudantil – PROPE;
- s) Subsídio de refeição a alunos em vulnerabilidade socioeconômica nos Centros de Ensino onde não há Restaurante Universitário;
- t) Bolsa de Estágio Pós-Doutoral - PROEPD;
- u) Bolsa do Programa de Doutorado-Sanduíche no Exterior – PDSE/UEDESC;
- v) Bolsa de Pós-Doutorado no Exterior – PRODEXT.

Em 2025 a Universidade revisou os valores das bolsas e auxílios de graduação e pós-graduação para todas as modalidades de bolsas e auxílios, além da ampliação do quantitativo ofertado.

1.4. Rol de Responsáveis no ano de 2025 (Anexo V, Item I)

| | | | | | | |
|---|---|----------------------------|----------------|---------------------------------------|--------------|--|
| 2. UNIDADE JURISDICIONADA | Fundação Universidade do Estado de Santa Catarina - UDESC | | | | | |
| INFORMAÇÕES DO CARGO OU FUNÇÃO | | | | | | |
| Natureza de Responsabilidade (Art. 12 da IN TCE n. 20/2015) | Dirigente máximo da unidade jurisdicionada(Titular) / Ordenador de Despesas | | | | | |
| Nome do Cargo ou Função: | REITOR DA UDESC | | | | | |
| DADOS DOS RESPONSÁVEIS | | | | | | |
| Nome: | JOSÉ FERNANDO FRAGALLI | | | CPF: | ***106.838** | |
| Endereço Funcional: | Avenida Madre Benvenuta, 2007 – Itacorubi | | | | | |
| Cidade: | Florianópolis | UF: | Santa Catarina | CEP: | 88.035-901 | |
| Telefone: | (48) 3664-8101 | | E-mail: | jose.fragalli@UDESC.br | | |
| Ato de Designação | | Ato de Exoneração | | Período de gestão no exercício | | |
| Nome e número | Data | Nome e número | Data | Início | Fim | |
| Ato do Governador 487/2024 | 11/04/2024 | Ato do Governador 487/2024 | 11/04/2024 | 01/01/2025 | 31/12/2025 | |
| Nome: | CLERILEI APARECIDA BIER | | | CPF: | ***270.329** | |
| Endereço Funcional: | Avenida Madre Benvenuta, 2007 – Itacorubi | | | | | |
| Cidade: | Florianópolis | UF: | Santa Catarina | CEP: | 88.035-901 | |
| Telefone: | (48) 3664-8101 | | E-mail: | clerilei.bier@UDESC.br | | |
| Ato de Designação | | Ato de Exoneração | | Período de gestão no exercício | | |
| Nome e número | Data | Nome e número | Data | Início | Fim | |
| Portaria 1936/2024 | 13/12/2024 | Portaria 1936/2024 | 13/12/2024 | 06/01/2025 | 20/01/2025 | |
| Portaria 872/2025 | 13/06/2025 | Portaria 872/2025 | 13/06/2025 | 13/06/2025 | 28/06/2025 | |
| Portaria 1134/2025 | 01/08/2025 | Portaria 1134/2025 | 01/08/2025 | 04/08/2025 | 19/08/2025 | |
| Portaria 1818/2025 | 03/12/2025 | Portaria 1818/2025 | 03/12/2025 | 03/12/2025 | 14/12/2025 | |

| | | | | | | |
|---|---|----------------------------|----------------|---------------------------------------|--------------|--|
| UNIDADE JURISDICIONADA | Fundação Universidade do Estado de Santa Catarina - UDESC | | | | | |
| INFORMAÇÕES DO CARGO OU FUNÇÃO | | | | | | |
| Natureza de Responsabilidade (Art. 12 da IN TCE n. 20/2015) | Dirigente máximo da unidade jurisdicionada(Titular) / Ordenador de Despesas | | | | | |
| Nome do Cargo ou Função: | VICE – REITOR DA UDESC | | | | | |
| DADOS DOS RESPONSÁVEIS | | | | | | |
| Nome: | CLERILEI APARECIDA BIER | | | CPF: | ***270.329** | |
| Endereço Funcional: | Avenida Madre Benvenuta, 2007 – Itacorubi | | | | | |
| Cidade: | Florianópolis | UF: | Santa Catarina | CEP: | 88.035-901 | |
| Telefone: | (48) 3664-8101 | | E-mail: | clerilei.bier@UDESC.br | | |
| Ato de Designação | | Ato de Exoneração | | Período de gestão no exercício | | |
| Nome e número | Data | Nome e número | Data | Início | Fim | |
| Ato do Governador 487/2024 | 11/04/2024 | Ato do Governador 487/2024 | 11/04/2024 | 01/01/2025 | 31/12/2025 | |

| | | | | | |
|---|---|--|--|--|--|
| UNIDADE JURISDICIONADA | Fundação Universidade do Estado de Santa Catarina - UDESC | | | | |
| INFORMAÇÕES DO CARGO OU FUNÇÃO | | | | | |
| Natureza de Responsabilidade (Art. 12 da IN TCE n. 20/2015) | Ordenador de Despesas | | | | |
| Nome do Cargo ou Função: | PRÓ-REITOR DE ADMINISTRAÇÃO | | | | |

| DADOS DOS RESPONSÁVEIS | | | | | | |
|------------------------|---|-------------------|-------------------------|--------------------------------|---------------|---------------|
| Nome: | PEDRO GIRARDELLO DA COSTA | | | | CPF: | ***319.579** |
| Endereço Funcional: | Avenida Madre Benvenuta, 2007 – Itacorubi | | | | | |
| Cidade: | Florianópolis | UF: | Santa Catarina | Cidade: | Florianópolis | |
| Telefone: | (48) 3664-8159 | e-mail: | pedro.costa@UDESC.br | | | |
| Ato de Designação | | Ato de Exoneração | | Período de gestão no exercício | | |
| Nome e número | Data | Nome e número | Data | Início | Fim | |
| Portaria 553/2024 | 15/04/2024 | Portaria 553/2024 | 15/04/2024 | 01/01/2025 | 31/12/2025 | |
| Nome: | GUSTAVO PINTO DE ARAUJO | | | | CPF: | ***.368.529** |
| Endereço Funcional: | Av. Madre Benvenuta, 1907 – Itacorubi | | | | | |
| Cidade: | Florianópolis | UF: | Santa Catarina | Cidade: | Florianópolis | |
| Telefone: | (48) 3664-8304 | e-mail: | gustavo.araujo@UDESC.br | | | |
| Ato de Designação | | Ato de Exoneração | | Período de gestão no exercício | | |
| Nome e número | Data | Nome e número | Data | Início | Fim | |
| Portaria 610/2021 | 10/08/2021 | Portaria 539/2024 | 16/04/2024 | 06/01/2025 | 17/01/2025 | |

| UNIDADE JURISDICIONADA | Fundação Universidade do Estado de Santa Catarina – UDESC | | | | | |
|---|--|--------------------|--------------------------|--------------------------------|------------|--------------|
| INFORMAÇÕES DO CARGO OU FUNÇÃO | | | | | | |
| Natureza de Responsabilidade (Art. 12 da IN TCE n. 20/2015) | Ordenador de Despesas | | | | | |
| Nome do Cargo ou Função: | DIRETOR GERAL - CENTRO DE CIÊNCIAS AGROVETERINÁRIAS – CAV | | | | | |
| DADOS DOS RESPONSÁVEIS | | | | | | |
| Nome: | ANDRE THALER NETO | | | | CPF: | ***470.519** |
| Endereço Funcional: | Av. Luiz de Camões, 2090 – B. Conta Dinheiro | | | | | |
| Cidade: | Lages | UF: | Santa Catarina | CEP: | 88.520-000 | |
| Telefone: | (49) 3289-9212 | e-mail: | andre.thaler@UDESC.br | | | |
| Ato de Designação | | Ato de Exoneração | | Período de gestão no exercício | | |
| Nome e número | Data | Nome e número | Data | Início | Fim | |
| Portaria 417/2022 | 10/05/2022 | Portaria 417/2022 | 10/05/2022 | 01/01/2025 | 31/12/2025 | |
| Nome: | JOSIANE TERESINHA CARDOSO | | | | CPF: | ***982.948** |
| Endereço Funcional: | Av. Luiz de Camões, 2090 – B. Conta Dinheiro | | | | | |
| Cidade: | Lages | UF: | Santa Catarina | CEP: | 88.520-000 | |
| Telefone: | (49) 2101-9128 | e-mail: | josiane.cardoso@UDESC.br | | | |
| Ato de Designação | | Ato de Exoneração | | Período de gestão no exercício | | |
| Nome e número | Data | Nome e número | Data | Início | Fim | |
| Portaria 1966/2025 | 06/01/2025 | Portaria 1966/2025 | 06/01/2025 | 06/01/2025 | 19/01/2025 | |
| Portaria 992/2025 | 10/07/2025 | Portaria 992/2025 | 10/07/2025 | 07/07/2025 | 18/07/2025 | |
| Portaria 1773/2025 | 25/11/2025 | Portaria 1773/2025 | 25/11/2025 | 05/12/2025 | 20/12/2025 | |

| UNIDADE JURISDICIONADA | Fundação Universidade do Estado de Santa Catarina - UDESC | | | | |
|---|---|--|--|--|--|
| INFORMAÇÕES DO CARGO OU FUNÇÃO | | | | | |
| Natureza de Responsabilidade (Art. 12 da IN TCE n. 20/2015) | Ordenador de Despesas | | | | |
| Nome do Cargo ou Função: | DIRETOR DE ADMINISTRAÇÃO - CENTRO DE CIÊNCIAS AGROVETERINÁRIAS - CAV | | | | |

| DADOS DOS RESPONSÁVEIS | | | | | | |
|------------------------|--|--------------------|---------------------------|--------------------------------|------------|--------------|
| Nome: | MARCOS ROBERTO RODRIGUES | | | | CPF: | ***599.889** |
| Endereço Funcional: | Av. Luiz de Camões, 2090 – B. Conta Dinheiro | | | | | |
| Cidade: | Lages | UF: | Santa Catarina | CEP: | 88.520-000 | |
| Telefone: | (49) 3289-9144 | e-mail: | marcos.rodrigues@UDESC.br | | | |
| Ato de Designação | | Ato de Exoneração | | Período de gestão no exercício | | |
| Nome e número | Data | Nome e número | Data | Início | Fim | |
| Portaria 460/2022 | 16/05/2022 | Portaria 460/2022 | 16/05/2022 | 01/01/2025 | 31/12/2025 | |
| Nome: | GLORIA MARIA FERNANDES KLEIN | | | | CPF: | ***286.069** |
| Endereço Funcional: | Av. Luiz de Camões, 2090 – B. Conta Dinheiro | | | | | |
| Cidade: | Lages | UF: | Santa Catarina | CEP: | 88.520-000 | |
| Telefone: | (49) 3289-9212 | e-mail: | gloria.fernandes@UDESC.br | | | |
| Ato de Designação | | Ato de Exoneração | | Período de gestão no exercício | | |
| Nome e número | Data | Nome e número | Data | Início | Fim | |
| Portaria 648/2025 | 02/05/2025 | Portaria 648/2025 | 02/05/2025 | 05/05/2025 | 14/05/2025 | |
| Portaria 1093/2025 | 25/07/2025 | Portaria 1093/2025 | 25/07/2025 | 04/08/2025 | 13/08/2025 | |
| Portaria 1752/2025 | 14/11/2025 | Portaria 1752/2025 | 14/11/2025 | 12/11/2025 | 26/11/2025 | |

| UNIDADE JURISDICIONADA | Fundação Universidade do Estado de Santa Catarina - UDESC | | | | | |
|---|--|--------------------|---------------------------|--------------------------------|------------|--------------|
| INFORMAÇÕES DO CARGO OU FUNÇÃO | | | | | | |
| Natureza de Responsabilidade (Art. 12 da IN TCE n. 20/2015) | Ordenador de Despesas | | | | | |
| Nome do Cargo ou Função: | DIRETOR GERAL - CENTRO DE CIÊNCIAS TECNOLÓGICAS - CCT | | | | | |
| DADOS DOS RESPONSÁVEIS | | | | | | |
| Nome: | ANTONIO HERONALDO DE SOUSA | | | | CPF: | ***577.244** |
| Endereço Funcional: | Rua Paulo Malschitzki, 200 – Zona Industrial Norte | | | | | |
| Cidade: | Joinville | UF: | Santa Catarina | CEP: | 89.219-710 | |
| Telefone: | (47) 3481-7627 | e-mail: | antonio.sousa@UDESC.br | | | |
| Ato de Designação | | Ato de Exoneração | | Período de gestão no exercício | | |
| Nome e número | Data | Nome e número | Data | Início | Fim | |
| Portaria 258/2021 | 27/04/2021 | Portaria 258/2021 | 27/04/2021 | 01/01/2025 | 30/04/2025 | |
| Nome: | OMIR CORREIA ALVES JUNIOR | | | | CPF: | ***952.622** |
| Endereço Funcional: | Rua Paulo Malschitzki, 200 – Zona Industrial Norte | | | | | |
| Cidade: | Joinville | UF: | Santa Catarina | CEP: | 89.219-710 | |
| Telefone: | (47) 3481-7627 | e-mail: | omir.alves@UDESC.br | | | |
| Ato de Designação | | Ato de Exoneração | | Período de gestão no exercício | | |
| Nome e número | Data | Nome e número | Data | Início | Fim | |
| Portaria 1952/2024 | 18/12/2024 | Portaria 1952/2024 | 18/12/2024 | 20/01/2025 | 21/01/2025 | |
| Nome: | LEANDRO ZVIRTES | | | | CPF: | ***216.120** |
| Endereço Funcional: | Rua Paulo Malschitzki, 200 – Zona Industrial Norte | | | | | |
| Cidade: | Joinville | UF: | Santa Catarina | Cidade: | Joinville | |
| Telefone: | (47) 3481-7627 | e-mail: | leandro.zvirthes@UDESC.br | | | |
| Ato de Designação | | Ato de Exoneração | | Período de gestão no exercício | | |
| Nome e número | Data | Nome e número | Data | Início | Fim | |

| | | | | | |
|---------------------|--|--------------------|-----------------------|--------------------------------|--------------|
| Portaria 661/2025 | 07/05/2025 | Portaria 661/2025 | 07/05/2025 | 01/05/2025 | 31/12/2025 |
| Nome: | FABIOLA CORREA VIEL | | | CPF: | ***045.679** |
| Endereço Funcional: | Rua Paulo Malschitzki, 200 – Zona Industrial Norte | | | | |
| Cidade: | Joinville | UF: | Santa Catarina | CEP: | 89.219-710 |
| Telefone: | (47) 3481-7627 | e-mail: | fabiola.viel@UDESC.br | | |
| Ato de Designação | | Ato de Exoneração | | Período de gestão no exercício | |
| Nome e número | Data | Nome e número | Data | Início | Fim |
| Portaria 933/2025 | 02/07/2025 | Portaria 933/2025 | 02/07/2025 | 12/07/2025 | 29/07/2025 |
| Portaria 1848/2025 | 05/12/2025 | Portaria 1848/2025 | 05/12/2025 | 14/12/2025 | 29/12/2025 |

| | | | | | |
|---|--|---|---------------------------|--------------------------------|--------------|
| Fundação Universidade do Estado de Santa Catarina - UDESC | | | | | |
| INFORMAÇÕES DO CARGO OU FUNÇÃO | | | | | |
| Natureza de Responsabilidade (Art. 12 da IN TCE n. 20/2015) | | Ordenador de Despesas | | | |
| Nome do Cargo ou Função: | | DIRETOR DE ADMINISTRAÇÃO - CENTRO DE CIÊNCIAS TECNOLÓGICAS - CCT | | | |
| DADOS DOS RESPONSÁVEIS | | | | | |
| Nome: | EVANDRO JOSE FUECHTER | | | CPF: | ***448.999** |
| Endereço Funcional: | Rua Paulo Malschitzki, 200 – Zona Industrial Norte | | | | |
| Cidade: | Joinville | UF: | Santa Catarina | CEP: | 89.219-710 |
| Telefone: | (47) 3481-7877 | e-mail: | evandro.fuechter@UDESC.br | | |
| Ato de Designação | | Ato de Exoneração | | Período de gestão no exercício | |
| Nome e número | Data | Nome e número | Data | Início | Fim |
| Portaria 294/2021 | 11/05/2021 | Portaria 294/2021 | 11/05/2021 | 01/01/2025 | 30/04/2025 |
| Nome: | ADAILTON LUIS PADILHA | | | CPF: | ***858.589** |
| Endereço Funcional: | Rua Paulo Malschitzki, 200 – Zona Industrial Norte | | | | |
| Cidade: | Joinville | UF: | Santa Catarina | CEP: | 89.219-710 |
| Telefone: | (47) 3481-7699 | e-mail: | adailton.padilha@UDESC.br | | |
| Ato de Designação | | Ato de Exoneração | | Período de gestão no exercício | |
| Nome e número | Data | Nome e número | Data | Início | Fim |
| Portaria 1953/2024 | 18/12/2024 | Portaria 1953/2024 | 18/12/2024 | 08/01/2025 | 17/01/2025 |
| Portaria 764/2025 | 20/05/2025 | Portaria 764/2025 | 20/05/2025 | 09/05/2025 | 27/05/2025 |
| Nome: | MARCIO METZNER | | | CPF: | ***989.959** |
| Endereço Funcional: | Rua Paulo Malschitzki, 200 – Zona Industrial Norte | | | | |
| Cidade: | Joinville | UF: | Santa Catarina | CEP: | 89.219-710 |
| Telefone: | (47) 3481-7877 | e-mail: | Marcio.metzner@UDESC.br | | |
| Ato de Designação | | Ato de Exoneração | | Período de gestão no exercício | |
| Nome e número | Data | Nome e número | Data | Início | Fim |
| Portaria 673/2025 | 05/05/2025 | Portaria 673/2025 | 05/05/2025 | 01/05/2025 | 31/12/2025 |

| | | | | | |
|---|---|--|--|--|--|
| UNIDADE JURISDICIONADA | Fundação Universidade do Estado de Santa Catarina - UDESC | | | | |
| INFORMAÇÕES DO CARGO OU FUNÇÃO | | | | | |
| Natureza de Responsabilidade (Art. 12 da IN TCE n. 20/2015) | | Ordenador de Despesas | | | |
| Nome do Cargo ou Função: | | DIRETOR GERAL – CENTRO DE EDUCAÇÃO A DISTÂNCIA - CEAD | | | |

| DADOS DOS RESPONSÁVEIS | | | | | | |
|------------------------|---|--------------------|------------------------|--------------------------------|------------|----------------|
| Nome: | VERA MARCIA MARQUES SANTOS | | | | CPF: | ***672.309** |
| Endereço Funcional: | Avenida Madre Benvenuta, 2007 – Itacorubi | | | | | |
| Cidade: | Florianópolis | UF: | Santa Catarina | CEP: | 88.035-901 | |
| Telefone: | (48) 3321-8423 | e-mail: | vera.santos@UDESC.br | | | |
| Ato de Designação | | Ato de Exoneração | | Período de gestão no exercício | | |
| Nome e número | Data | Nome e número | Data | Início | Fim | |
| Portaria 091/2021 | 01/03/2021 | Portaria 091/2021 | 01/03/2021 | 01/01/2025 | 25/02/2025 | |
| Nome: | LUCIANO EMILIO HACK | | | | CPF: | 620.932.589-00 |
| Endereço Funcional: | Avenida Madre Benvenuta, 2007 – Itacorubi | | | | | |
| Cidade: | Florianópolis | UF: | Santa Catarina | CEP: | 88.035-901 | |
| Telefone: | (48) 3664-8409 | e-mail: | Luciano.hack@UDESC.br | | | |
| Ato de Designação | | Ato de Exoneração | | Período de gestão no exercício | | |
| Nome e número | Data | Nome e número | Data | Início | Fim | |
| Portaria 1948/2024 | 18/12/2024 | Portaria 1948/2024 | 18/12/2024 | 26/02/2025 | 31/12/2025 | |
| Nome: | TIAGO LUIZ SCHMITZ | | | | CPF: | ***764.240** |
| Endereço Funcional: | Avenida Madre Benvenuta, 2007 – Itacorubi | | | | | |
| Cidade: | Florianópolis | UF: | Santa Catarina | CEP: | 88.035-901 | |
| Telefone: | (48) 3664-8409 | e-mail: | tiago.schmitz@UDESC.br | | | |
| Ato de Designação | | Ato de Exoneração | | Período de gestão no exercício | | |
| Nome e número | Data | Nome e número | Data | Início | Fim | |
| Portaria 1310/2025 | 14/08/2025 | Portaria 1310/2025 | 14/08/2025 | 03/09/2025 | 17/09/2025 | |

| UNIDADE JURISDICIONADA | Fundação Universidade do Estado de Santa Catarina - UDESC | | | | | |
|---|---|-------------------|----------------------------|--------------------------------|------------|--------------|
| INFORMAÇÕES DO CARGO OU FUNÇÃO | | | | | | |
| Natureza de Responsabilidade (Art. 12 da IN TCE n. 20/2015) | Ordenador de Despesas | | | | | |
| Nome do Cargo ou Função: | DIRETOR DE ADMINISTRAÇÃO - CENTRO DE EDUCAÇÃO A DISTÂNCIA - CEAD | | | | | |
| DADOS DO RESPONSÁVEL | | | | | | |
| | GABRIELA AMARILHO | | | | CPF: | ***553.219** |
| Endereço Funcional: | Avenida Madre Benvenuta, 2007 – Itacorubi | | | | | |
| Cidade: | Florianópolis | UF: | Santa Catarina | CEP: | 88.035-901 | |
| Telefone: | (48) 3664-8400 | e-mail: | gabriela.amarilho@UDESC.br | | | |
| Ato de Designação | | Ato de Exoneração | | Período de gestão no exercício | | |
| Nome e número | Data | Nome e número | Data | Início | Fim | |
| Portaria 113/2021 | 10/03/2021 | Portaria 113/2021 | 10/03/2021 | 01/01/2025 | 25/02/2025 | |
| | ALINE BERTOLINI DE LAURO | | | | CPF: | ***977.128** |
| Endereço Funcional: | Avenida Madre Benvenuta, 2007 – Itacorubi | | | | | |
| Cidade: | Florianópolis | UF: | Santa Catarina | CEP: | 88.035-901 | |
| Telefone: | (48) 3664-8400 | e-mail: | aline.lauro@UDESC.br | | | |
| Ato de Designação | | Ato de Exoneração | | Período de gestão no exercício | | |
| Nome e número | Data | Nome e número | Data | Início | Fim | |
| Portaria 305/2025 | 05/03/2025 | Portaria 305/2025 | 05/03/2025 | 26/02/2025 | 31/12/2025 | |

| Nome: | TIAGO LUIZ SCHMITZ | | | | CPF: | ***764.240** |
|---------------------|---|--------------------|----------------|--------------------------------|------------------------|--------------|
| Endereço Funcional: | Avenida Madre Benvenuta, 2007 – Itacorubi | | | | | |
| Cidade: | Florianópolis | UF: | Santa Catarina | CEP: | 88.035-901 | |
| Telefone: | (48) 3664-8409 | | | e-mail: | tiago.schmitz@UDESC.br | |
| Ato de Designação | | Ato de Exoneração | | Período de gestão no exercício | | |
| Nome e número | Data | Nome e número | Data | Início | Fim | |
| Portaria 998/2025 | 11/07/2025 | Portaria 998/2025 | 11/07/2025 | 23/07/2025 | 01/08/2025 | |
| Portaria 1543/2025 | 02/10/2025 | Portaria 1543/2025 | 02/10/2025 | 01/10/2025 | 20/10/2025 | |
| Portaria 1887/2025 | 18/12/2025 | Portaria 1887/2025 | 18/12/2025 | 15/12/2025 | 19/12/2025 | |

UNIDADE JURISDICIONADA Fundação Universidade do Estado de Santa Catarina - UDESC

INFORMAÇÕES DO CARGO OU FUNÇÃO

Natureza de Responsabilidade (Art. 12 da IN TCE n. 20/2015) Ordenador de Despesas

Nome do Cargo ou Função: **DIRETOR GERAL - CENTRO DE ARTES, DESIGN E MODA - CEART**

DADOS DOS RESPONSÁVEIS

| Nome: | DAIANE DORDETE STECKERT JACOBS | | | | CPF: | ***023.369** |
|---------------------|---------------------------------------|-------------------|----------------|--------------------------------|------------------------|--------------|
| Endereço Funcional: | Av. Madre Benvenuta, 1907 – Itacorubi | | | | | |
| Cidade: | Florianópolis | UF: | Santa Catarina | CEP: | 88.035-901 | |
| Telefone: | (48) 3664-8332 | | | e-mail: | daiane.jacobs@UDESC.br | |
| Ato de Designação | | Ato de Exoneração | | Período de gestão no exercício | | |
| Nome e número | Data | Nome e número | Data | Início | Fim | |
| Portaria 580/2021 | 04/08/2021 | Portaria 580/2021 | 04/08/2021 | 01/01/2025 | 01/08/2025 | |

| Nome: | NEIDE KOHLER SCHULTE | | | | CPF: | ***846.329** |
|---------------------|---------------------------------------|-------------------|----------------|--------------------------------|------------------------|--------------|
| Endereço Funcional: | Av. Madre Benvenuta, 1907 – Itacorubi | | | | | |
| Cidade: | Florianópolis | UF: | Santa Catarina | CEP: | 88.035-901 | |
| Telefone: | (48) 3664-8332 | | | e-mail: | neide.schulte@UDESC.br | |
| Ato de Designação | | Ato de Exoneração | | Período de gestão no exercício | | |
| Nome e número | Data | Nome e número | Data | Início | Fim | |
| Portaria 201/2025 | 09/02/2025 | Portaria 201/2025 | 09/02/2025 | 19/02/2025 | 28/02/2025 | |
| Portaria 201/2025 | 09/02/2025 | Portaria 201/2025 | 09/02/2025 | 10/03/2025 | 19/03/2025 | |

| Nome: | ANELISE ZIMMERMANN | | | | CPF: | ***616.410** |
|---------------------|---------------------------------------|-------------------|----------------|--------------------------------|-----------------------------|--------------|
| Endereço Funcional: | Av. Madre Benvenuta, 1907 – Itacorubi | | | | | |
| Cidade: | Florianópolis | UF: | Santa Catarina | CEP: | 88.035-901 | |
| Telefone: | (48) 3664-8332 | | | e-mail: | anelise.zimmermann@UDESC.br | |
| Ato de Designação | | Ato de Exoneração | | Período de gestão no exercício | | |
| Nome e número | Data | Nome e número | Data | Início | Fim | |
| Portaria 509/2025 | 31/03/2025 | Portaria 509/2025 | 31/03/2025 | 08/05/2025 | 28/05/2025 | |

| Nome: | VIVIANE BEINEKE | | | | CPF: | ***920.810** |
|---------------------|---------------------------------------|-------------------|----------------|--------------------------------|--------------------------|--------------|
| Endereço Funcional: | Av. Madre Benvenuta, 1907 – Itacorubi | | | | | |
| Cidade: | Florianópolis | UF: | Santa Catarina | CEP: | 88.035-901 | |
| Telefone: | (48) 3664-8332 | | | e-mail: | Viviane.beineke@UDESC.br | |
| Ato de Designação | | Ato de Exoneração | | Período de gestão no exercício | | |
| Nome e número | Data | Nome e número | Data | Início | Fim | |

| | | | | | |
|---------------------|---------------------------------------|--------------------|---------------------|--------------------------------|--------------|
| Portaria 1909/2024 | 04/12/2024 | Portaria 1909/2024 | 04/12/2024 | 11/01/2025 | 21/01/2025 |
| Portaria 509/2025 | 31/03/2025 | Portaria 509/2025 | 31/03/2025 | 22/04/2025 | 01/05/2025 |
| Nome: | LUCAS DA ROSA | | | CPF: | ***261.959** |
| Endereço Funcional: | Av. Madre Benvenuta, 1907 – Itacorubi | | | | |
| Cidade: | Florianópolis | UF: | Santa Catarina | CEP: | 88.035-901 |
| Telefone: | (48) 3664-8332 | e-mail: | lucas.rosa@UDESC.br | | |
| Ato de Designação | | Ato de Exoneração | | Período de gestão no exercício | |
| Nome e número | Data | Nome e número | Data | Início | Fim |
| Portaria 884/2025 | 17/06/2025 | Portaria 884/2025 | 17/06/2025 | 02/08/2025 | 31/12/2025 |

| | | | | | |
|---|--|--------------------|-------------------------|--------------------------------|--------------|
| UNIDADE JURISDICIONADA | Fundação Universidade do Estado de Santa Catarina - UDESC | | | | |
| INFORMAÇÕES DO CARGO OU FUNÇÃO | | | | | |
| Natureza de Responsabilidade (Art. 12 da IN TCE n. 20/2015) | Ordenador de Despesas | | | | |
| Nome do Cargo ou Função: | DIRETOR DE ADMINISTRAÇÃO - CENTRO DE ARTES, DESIGN E MODA - CEART | | | | |
| DADOS DOS RESPONSÁVEIS | | | | | |
| Nome: | GUSTAVO PINTO DE ARAUJO | | | CPF: | ***368.529** |
| Endereço Funcional: | Av. Madre Benvenuta, 1907 – Itacorubi | | | | |
| Cidade: | Florianópolis | UF: | Santa Catarina | CEP: | 88.035-901 |
| Telefone: | (48) 3664-8304 | e-mail: | gustavo.araujo@UDESC.br | | |
| Ato de Designação | | Ato de Exoneração | | Período de gestão no exercício | |
| Nome e número | Data | Nome e número | Data | Início | Fim |
| Portaria 610/2021 | 10/08/2021 | Portaria 539/2024 | 16/04/2024 | 01/01/2024 | 11/04/2024 |
| Nome: | ELIANE CARIN HADLICH | | | CPF: | ***538.539** |
| Endereço Funcional: | Av. Madre Benvenuta, 1907 – Itacorubi | | | | |
| Cidade: | Florianópolis | UF: | Santa Catarina | CEP: | 88.035-901 |
| Telefone: | (48) 3664-8332 | e-mail: | eliane.hadlich@UDESC.br | | |
| Ato de Designação | | Ato de Exoneração | | Período de gestão no exercício | |
| Nome e número | Data | Nome e número | Data | Início | Fim |
| Portaria 543/2024 | 16/04/2024 | Portaria 543/2024 | 16/04/2024 | 01/01/2025 | 01/08/2025 |
| Portaria 1276/2025 | 14/08/2025 | Portaria 1276/2025 | 14/08/2025 | 02/08/2025 | 31/12/2025 |

| | | | | | |
|---|---|-------------------|---------------------|--------------------------------|--------------|
| UNIDADE JURISDICIONADA | Fundação Universidade do Estado de Santa Catarina - UDESC | | | | |
| INFORMAÇÕES DO CARGO OU FUNÇÃO | | | | | |
| Natureza de Responsabilidade (Art. 12 da IN TCE n. 20/2015) | Ordenador de Despesas | | | | |
| Nome do Cargo ou Função: | DIRETOR GERAL – CENTRO DE EDUCAÇÃO SUPERIOR DO ALTO VALE DO ITAJAÍ - CEAVI | | | | |
| DADOS DOS RESPONSÁVEIS | | | | | |
| Nome: | MARINO LUIZ EYERKAUFER | | | CPF: | ***008.659** |
| Endereço Funcional: | Dr. Getúlio Vargas 2822 Bairro Bela Vista | | | | |
| Cidade: | Ibirama | UF: | Santa Catarina | CEP: | 89.140-000 |
| Telefone: | (47) 3357-8452 | e-mail: | marino.luz@UDESC.br | | |
| Ato de Designação | | Ato de Exoneração | | Período de gestão no exercício | |
| Nome e número | Data | Nome e número | Data | Início | Fim |

| | | | | | |
|---------------------|---|--------------------|---------------------------|--------------------------------|--------------|
| Portaria 597/2023 | 17/04/2023 | Portaria 597/2023 | 17/04/2023 | 01/01/2025 | 31/12/2025 |
| Nome: | VANDERLEI DOS SANTOS | | | CPF: | ***565.409** |
| Endereço Funcional: | Dr. Getúlio Vargas 2822 Bairro Bela Vista | | | | |
| Cidade: | Ibirama | UF: | Santa Catarina | CEP: | 89.140-000 |
| Telefone: | (47) 3357-8452 | e-mail: | vanderlei.santos@UDESC.br | | |
| Ato de Designação | | Ato de Exoneração | | Período de gestão no exercício | |
| Nome e número | Data | Nome e número | Data | Início | Fim |
| Portaria 1783/2024 | 22/11/2024 | Portaria 1783/2024 | 22/11/2024 | 06/01/2025 | 17/01/2025 |
| Nome: | MARINES LUCIA BOFF | | | CPF: | ***593.789** |
| Endereço Funcional: | Dr. Getúlio Vargas 2822 Bairro Bela Vista | | | | |
| Cidade: | Ibirama | UF: | Santa Catarina | CEP: | 89.140-000 |
| Telefone: | (47) 3357-8484 | e-mail: | marines.boff@UDESC.br | | |
| Ato de Designação | | Ato de Exoneração | | Período de gestão no exercício | |
| Nome e número | Data | Nome e número | Data | Início | Fim |
| Portaria 855/2025 | 10/06/2025 | Portaria 855/2025 | 10/06/2025 | 14/07/2025 | 31/07/2025 |

| | | | | | |
|---|--|--------------------|---------------------------|--------------------------------|--------------|
| UNIDADE JURISDICIONADA | Fundação Universidade do Estado de Santa Catarina - UDESC | | | | |
| INFORMAÇÕES DO CARGO OU FUNÇÃO | | | | | |
| Natureza de Responsabilidade (Art. 12 da IN TCE n. 20/2015) | Ordenador de Despesas | | | | |
| Nome do Cargo ou Função: | DIRETOR DE ADMINISTRAÇÃO - CENTRO DE EDUCAÇÃO SUPERIOR DO ALTO VALE DO ITAJAÍ - CEAVI | | | | |
| DADOS DO RESPONSÁVEL | | | | | |
| Nome: | FABIANE ZULIANELLO DOS SANTOS | | | CPF: | ***217.819** |
| Endereço Funcional: | Dr. Getúlio Vargas 2822 Bairro Bela Vista | | | | |
| Cidade: | Ibirama | UF: | Santa Catarina | CEP: | 89.140-000 |
| Telefone: | (47) 3357-8452 | e-mail: | fabiane.santos@UDESC.br | | |
| Ato de Designação | | Ato de Exoneração | | Período de gestão no exercício | |
| Nome e número | Data | Nome e número | Data | Início | Fim |
| Portaria 634/2023 | 25/04/2023 | Portaria 634/2023 | 25/04/2023 | 01/01/2025 | 31/12/2025 |
| Nome: | VANDERLEI DOS SANTOS | | | CPF: | ***565.409** |
| Endereço Funcional: | Dr. Getúlio Vargas 2822 Bairro Bela Vista | | | | |
| Cidade: | Ibirama | UF: | Santa Catarina | CEP: | 89.140-000 |
| Telefone: | (47) 3357-8452 | e-mail: | vanderlei.santos@UDESC.br | | |
| Ato de Designação | | Ato de Exoneração | | Período de gestão no exercício | |
| Nome e número | Data | Nome e número | Data | Início | Fim |
| Portaria 33/2025 | 21/01/2025 | Portaria 33/2025 | 21/01/2025 | 20/01/2025 | 08/02/2025 |
| Portaria 856/2025 | 06/06/2025 | Portaria 856/2025 | 06/06/2025 | 14/07/2025 | 28/07/2025 |
| Portaria 1640/2025 | 24/10/2025 | Portaria 1640/2025 | 24/10/2025 | 26/10/2025 | 12/11/2025 |

| | | | | | |
|---|---|--|--|--|--|
| UNIDADE JURISDICIONADA | Fundação Universidade do Estado de Santa Catarina - UDESC | | | | |
| INFORMAÇÕES DO CARGO OU FUNÇÃO | | | | | |
| Natureza de Responsabilidade (Art. 12 da IN TCE n. 20/2015) | Ordenador de Despesas | | | | |
| Nome do Cargo ou Função: | DIRETOR GERAL – CENTRO DE CIÊNCIAS DA SAÚDE E DO ESPORTE - CEFID | | | | |

| DADOS DOS RESPONSÁVEIS | | | | | | |
|--|--|--------------------|---------------------------|--------------------------------|------------|--------------|
| Nome: | SUZANA MATHEUS PEREIRA | | | | CPF: | ***969.100** |
| Endereço Funcional: | Rua Pascoal Simone, 358 – Coqueiros | | | | | |
| Cidade: | Florianópolis | UF: | Santa Catarina | CEP: | 88.080-350 | |
| Telefone: | (48) 3321-8638 | e-mail: | suzana.pereira@UDESC.br | | | |
| Ato de Designação | | Ato de Exoneração | | Período de gestão no exercício | | |
| Nome e número | Data | Nome e número | Data | Início | Fim | |
| Portaria 721/2022 | 30/06/2022 | Portaria 721/2022 | 30/06/2022 | 01/01/2025 | 31/12/2025 | |
| Nome: | CAROLINE RUSCHEL | | | | CPF: | ***907.019** |
| Endereço Funcional: | Rua Pascoal Simone, 358 – Coqueiros | | | | | |
| Cidade: | Florianópolis | UF: | Santa Catarina | CEP: | 88.080-350 | |
| Telefone: | (48) 3321-8638 | e-mail: | caroline.ruschel@UDESC.br | | | |
| Ato de Designação | | Ato de Exoneração | | Período de gestão no exercício | | |
| Nome e número | Data | Nome e número | Data | Início | Fim | |
| Portaria 1934/2024 | 13/12/2024 | Portaria 1934/2024 | 13/12/2024 | 06/01/2025 | 15/01/2025 | |
| Portaria 90/2025 | 04/02/2025 | Portaria 90/2025 | 04/02/2025 | 04/02/2025 | 13/02/2025 | |
| Portaria 1828/2025 | 03/12/2025 | Portaria 1828/2025 | 03/12/2025 | 02/12/2025 | 03/12/2025 | |
| Nome: | THAIS SILVA BELTRAME | | | | CPF: | ***736.640** |
| Endereço Funcional: | Rua Pascoal Simone, 358 – Coqueiros | | | | | |
| Cidade: | Florianópolis | UF: | Santa Catarina | CEP: | 88.080-350 | |
| Telefone: | (48) 3321-8638 | e-mail: | thais.beltrame@UDESC.br | | | |
| Ato de Designação | | Ato de Exoneração | | Período de gestão no exercício | | |
| Nome e número | Data | Nome e número | Data | Início | Fim | |
| Portaria 1600/2025 | 15/10/2025 | Portaria 1600/2025 | 15/10/2025 | 13/10/2025 | 20/10/2025 | |
| Portaria 1768/2025 | 25/11/2025 | Portaria 1768/2025 | 25/11/2025 | 19/11/2025 | 29/11/2025 | |
| Nome: | ELAINE PAULIN FERRAZANE | | | | CPF: | ***749.099** |
| Endereço Funcional: | Rua Pascoal Simone, 358 – Coqueiros | | | | | |
| Cidade: | Florianópolis | UF: | Santa Catarina | CEP: | 88.080-350 | |
| Telefone: | (48) 3321-8638 | e-mail: | eliane.paulin@UDESC.br | | | |
| Ato de Designação | | Ato de Exoneração | | Período de gestão no exercício | | |
| Nome e número | Data | Nome e número | Data | Início | Fim | |
| Portaria 1828/2025 | 03/12/2025 | Portaria 1828/2025 | 03/12/2025 | 30/11/2025 | 01/12/2025 | |
| UNIDADE JURISDICIONADA | Fundação Universidade do Estado de Santa Catarina - UDESC | | | | | |
| INFORMAÇÕES DO CARGO OU FUNÇÃO | | | | | | |
| Natureza de Responsabilidade (Art. 12 da IN TCE n. | Ordenador de Despesas | | | | | |
| Nome do Cargo ou Função: | DIRETOR DE ADMINISTRAÇÃO - CENTRO DE CIÊNCIAS DA SAÚDE E DO ESPORTE - CEFID | | | | | |
| DADOS DOS RESPONSÁVEIS | | | | | | |
| Nome: | ISMAEL HIPPEN FRANZ | | | | CPF: | ***783.700** |
| Endereço Funcional: | Rua Pascoal Simone, 358 – Coqueiros | | | | | |

| Cidade: | Florianópolis | UF: | Santa Catarina | CEP: | 88.080-350 |
|---------------------|-------------------------------------|--------------------|---------------------------|--------------------------------|--------------|
| Telefone: | (48) 3321-8635 | e-mail: | ismael.franz@UDESC.br | | |
| Ato de Designação | | Ato de Exoneração | | Período de gestão no exercício | |
| Nome e número | Data | Nome e número | Data | Início | Fim |
| Portaria 651/2022 | 21/06/2022 | Portaria 651/2022 | 21/06/2022 | 01/01/2025 | 31/12/2025 |
| Nome: | CAROLINE RUSCHEL | | | CPF: | ***907.019** |
| Endereço Funcional: | Rua Pascoal Simone, 358 – Coqueiros | | | | |
| Cidade: | Florianópolis | UF: | Santa Catarina | CEP: | 88.080-350 |
| Telefone: | (48) 3321-8638 | e-mail: | caroline.ruschel@UDESC.br | | |
| Ato de Designação | | Ato de Exoneração | | Período de gestão no exercício | |
| Nome e número | Data | Nome e número | Data | Início | Fim |
| Portaria 505/2025 | 31/03/2025 | Portaria 505/2025 | 31/03/2025 | 07/04/2025 | 16/04/2025 |
| Portaria 731/2025 | 19/05/2025 | Portaria 731/2025 | 19/05/2025 | 09/05/2025 | 18/06/2025 |
| Portaria 1546/2025 | 02/10/2025 | Portaria 1546/2025 | 02/10/2025 | 29/10/2025 | 07/11/2025 |

| UNIDADE JURISDICIONADA | Fundação Universidade do Estado de Santa Catarina - UDESC | | | | |
|---|---|--------------------|------------------------|--------------------------------|--------------|
| INFORMAÇÕES DO CARGO OU FUNÇÃO | | | | | |
| Natureza de Responsabilidade (Art. 12 da IN TCE n. 20/2015) | Ordenador de Despesas | | | | |
| Nome do Cargo ou Função: | DIRETOR GERAL – UDESC OESTE - CEO | | | | |
| DADOS DOS RESPONSÁVEIS | | | | | |
| Nome: | CLEUZIR DA LUZ | | | CPF: | ***895.629** |
| Endereço Funcional: | Rua Beloni Trombeta Zanin, 680E. Bairro Santo Antônio | | | | |
| Cidade: | Chapecó | UF: | Santa Catarina | CEP: | 89.815-630 |
| Telefone: | (49) 3330-9400 | e-mail: | cleuzir.luz@UDESC.br | | |
| Ato de Designação | | Ato de Exoneração | | Período de gestão no exercício | |
| Nome e número | Data | Nome e número | Data | Início | Fim |
| Portaria 171/2021 | 29/03/2021 | Portaria 171/2021 | 29/03/2021 | 01/01/2025 | 31/03/2025 |
| Nome: | MARIA LUISA APPENDINO NUNES ZOTTI | | | CPF: | ***662.558** |
| Endereço Funcional: | Rua Beloni Trombeta Zanin, 680E. Bairro Santo Antônio | | | | |
| Cidade: | Chapecó | UF: | Santa Catarina | CEP: | 89.815-630 |
| Telefone: | (49) 3330-9400 | e-mail: | maria.anunes@UDESC.br | | |
| Ato de Designação | | Ato de Exoneração | | Período de gestão no exercício | |
| Nome e número | Data | Nome e número | Data | Início | Fim |
| Portaria 1968/2025 | 06/01/2025 | Portaria 1968/2025 | 06/01/2025 | 06/01/2025 | 04/02/2025 |
| Portaria 499/2025 | 31/03/2025 | Portaria 499/2025 | 31/03/2025 | 31/03/2025 | 31/03/2025 |
| Nome: | EDLAMAR KATIA ADAMY | | | CPF: | ***806.929** |
| Endereço Funcional: | Rua Beloni Trombeta Zanin, 680E. Bairro Santo Antônio | | | | |
| Cidade: | Chapecó | UF: | Santa Catarina | CEP: | 89.815-630 |
| Telefone: | (49) 3330-9400 | e-mail: | edlamar.adamy@UDESC.br | | |
| Ato de Designação | | Ato de Exoneração | | Período de gestão no exercício | |
| Nome e número | Data | Nome e número | Data | Início | Fim |
| Portaria 507/2025 | 31/03/2025 | Portaria 507/2025 | 31/03/2025 | 01/04/2025 | 31/12/2025 |

| Nome: | ALINE ZAMPAR | | | CPF: | ***216.978** |
|---------------------|---|--------------------|-----------------------|--------------------------------|--------------|
| Endereço Funcional: | Rua Beloni Trombeta Zanin, 680E. Bairro Santo Antônio | | | | |
| Cidade: | Chapecó | UF: | Santa Catarina | CEP: | 89.815-630 |
| Telefone: | (49) 3330-9400 | e-mail: | aline.zampar@UDESC.br | | |
| Ato de Designação | | Ato de Exoneração | | Período de gestão no exercício | |
| Nome e número | Data | Nome e número | Data | Início | Fim |
| Portaria 932/2025 | 02/07/2025 | Portaria 932/2025 | 02/07/2025 | 14/07/2025 | 18/07/2025 |
| Portaria 1280/2025 | 12/08/2025 | Portaria 1280/2025 | 12/08/2025 | 26/08/2025 | 29/08/2025 |
| Portaria 1779/2025 | 26/11/2025 | Portaria 1779/2025 | 26/11/2025 | 01/12/2025 | 10/12/2025 |

| UNIDADE JURISDICIONADA | Fundação Universidade do Estado de Santa Catarina - UDESC |
|---|---|
| INFORMAÇÕES DO CARGO OU FUNÇÃO | |
| Natureza de Responsabilidade (Art. 12 da IN TCE n. 20/2015) | Ordenador de Despesas |
| Nome do Cargo ou Função: | DIRETOR DE ADMINISTRAÇÃO - UDESC OESTE - CEO |

| DADOS DOS RESPONSÁVEIS | | | | | |
|------------------------|---|-------------------|-----------------------|--------------------------------|--------------|
| Nome: | AFONSO ROMANO BRUSTOLIN BALDO | | | CPF: | ***595.989** |
| Endereço Funcional: | Rua Beloni Trombeta Zanin, 680E. Bairro Santo Antônio | | | | |
| Cidade: | Chapecó | UF: | Santa Catarina | CEP: | 89.815-630 |
| Telefone: | (49) 2049-9594 | e-mail: | afonso.baldo@UDESC.br | | |
| Ato de Designação | | Ato de Exoneração | | Período de gestão no exercício | |
| Nome e número | Data | Nome e número | Data | Início | Fim |
| Portaria 314/2024 | 01/03/2023 | Portaria 314/2024 | 01/03/2023 | 01/01/2025 | 31/03/2025 |

| Nome: | RENATA TUMELERO | | | CPF: | ***158.099** |
|---------------------|---|-------------------|--------------------------|--------------------------------|--------------|
| Endereço Funcional: | Rua Beloni Trombeta Zanin, 680E. Bairro Santo Antônio | | | | |
| Cidade: | Chapecó | UF: | Santa Catarina | CEP: | 89.815-630 |
| Telefone: | (49) 3304-9432 | e-mail: | renata.tumelero@UDESC.br | | |
| Ato de Designação | | Ato de Exoneração | | Período de gestão no exercício | |
| Nome e número | Data | Nome e número | Data | Início | Fim |
| Portaria 565/2025 | 18/04/2025 | Portaria 565/2025 | 18/04/2025 | 01/04/2025 | 31/12/2025 |

| Nome: | ELISANGELA ARGENTA ZANATTA | | | CPF: | ***773.770** |
|----------------------------|---|----------------------------|-----------------------------|--------------------------------|--------------|
| Endereço Funcional: | Rua Beloni Trombeta Zanin, 680E. Bairro Santo Antônio | | | | |
| Cidade: | Chapecó | UF: | Santa Catarina | CEP: | 89.815-630 |
| Telefone: | (49) 3304-9432 | e-mail: | elisangela.zanatta@UDESC.br | | |
| Ato de Designação | | Ato de Exoneração | | Período de gestão no exercício | |
| Nome e número | Data | Nome e número | Data | Início | Fim |
| Portarias 1541 e 1662/2025 | 02/10/2025 | Portarias 1541 e 1662/2025 | 02/10/2025 | 06/10/2025 | 20/10/2025 |

| UNIDADE JURISDICIONADA | Fundação Universidade do Estado de Santa Catarina - UDESC |
|---|--|
| INFORMAÇÕES DO CARGO OU FUNÇÃO | |
| Natureza de Responsabilidade (Art. 12 da IN TCE n. 20/2015) | Ordenador de Despesas |
| Nome do Cargo ou Função: | DIRETOR GERAL - CENTRO DE EDUCAÇÃO DO PLANALTO NORTE - CEPLAN |
| DADOS DOS RESPONSÁVEIS | |

| | | | | | | |
|---------------------|--|--------------------|----------------|--------------------------------|------------|-------------------------|
| Nome: | DELICIO PEREIRA | | | | CPF: | ***054.849** |
| Endereço Funcional: | Rua Luiz Fernando Hastreiter, 180 – Centenário | | | | | |
| Cidade: | São Bento do Sul | UF: | Santa Catarina | CEP: | 89.283-081 | |
| Telefone: | (47) 3647-0068 | | | | e-mail: | delcio.pereira@UDESC.br |
| Ato de Designação | | Ato de Exoneração | | Período de gestão no exercício | | |
| Nome e número | Data | Nome e número | Data | Início | Fim | |
| Portaria 1565/2023 | 09/10/2023 | Portaria 1565/2023 | 09/10/2023 | 01/01/2025 | 31/12/2025 | |
| Nome: | DEBORA BARNI DE CAMPOS | | | | CPF: | ***170.929** |
| Endereço Funcional: | Rua Luiz Fernando Hastreiter, 180 – Centenário | | | | | |
| Cidade: | São Bento do Sul | UF: | Santa Catarina | CEP: | 89.283-081 | |
| Telefone: | (47) 3647-0090 | | | | e-mail: | debora.campos@UDESC.br |
| Ato de Designação | | Ato de Exoneração | | Período de gestão no exercício | | |
| Nome e número | Data | Nome e número | Data | Início | Fim | |
| Portaria 1964/2024 | 19/12/2025 | Portaria 1964/2024 | 19/12/2025 | 06/01/2025 | 21/01/2025 | |
| Portaria 597/2025 | 22/04/2025 | Portaria 597/2025 | 22/04/2025 | 07/05/2025 | 16/05/2025 | |
| Nome: | MOACYR CARLOS POSSAN JUNIOR | | | | CPF: | ***876.279** |
| Endereço Funcional: | Rua Luiz Fernando Hastreiter, 180 – Centenário | | | | | |
| Cidade: | São Bento do Sul | UF: | Santa Catarina | CEP: | 89.283-081 | |
| Telefone: | (47) 3647-0068 | | | | e-mail: | moacyr.possan@UDESC.br |
| Ato de Designação | | Ato de Exoneração | | Período de gestão no exercício | | |
| Nome e número | Data | Nome e número | Data | Início | Fim | |
| Portaria 1965/2025 | 06/01/2025 | Portaria 1965/2025 | 06/01/2025 | 22/01/2025 | 25/01/2025 | |

| | | | | | | |
|---|---|--------------------|----------------|--------------------------------|------------|------------------------|
| UNIDADE JURISDICIONADA | Fundação Universidade do Estado de Santa Catarina – UDESC | | | | | |
| INFORMAÇÕES DO CARGO OU FUNÇÃO | | | | | | |
| Natureza de Responsabilidade (Art. 12 da IN TCE n. 20/2015) | Ordenador de Despesas | | | | | |
| Nome do Cargo ou Função: | DIRETOR DE ADMINISTRAÇÃO - CENTRO DE EDUCAÇÃO DO PLANALTO NORTE – CEPLAN | | | | | |
| DADOS DOS RESPONSÁVEIS | | | | | | |
| Nome: | ALINE CRISTINA PEREIRA DE ANDRADE | | | | CPF: | ***329.789** |
| Endereço Funcional: | Rua Luiz Fernando Hastreiter, 180 – Centenário | | | | | |
| Cidade: | São Bento do Sul | UF: | Santa Catarina | CEP: | 89.283-081 | |
| Telefone: | (47) 3633-3045 | | | | e-mail: | aline.andrade@UDESC.br |
| Ato de Designação | | Ato de Exoneração | | Período de gestão no exercício | | |
| Nome e número | Data | Nome e número | Data | Início | Fim | |
| Portaria 1580/2023 | 16/10/2023 | Portaria 1580/2023 | 16/10/2023 | 01/01/2025 | 31/12/2025 | |
| Nome: | MOACYR CARLOS POSSAN JUNIOR | | | | CPF: | ***876.279** |
| Endereço Funcional: | Rua Luiz Fernando Hastreiter, 180 – Centenário | | | | | |
| Cidade: | São Bento do Sul | UF: | Santa Catarina | CEP: | 89.283-081 | |
| Telefone: | (47) 3647-0068 | | | | e-mail: | moacyr.possan@UDESC.br |
| Ato de Designação | | Ato de Exoneração | | Período de gestão no exercício | | |
| Nome e número | Data | Nome e número | Data | Início | Fim | |
| Portaria 1965/2025 | 06/01/2025 | Portaria 1965/2025 | 06/01/2025 | 27/01/2025 | 07/02/2025 | |

| | | | | | |
|--------------------|------------|--------------------|------------|------------|------------|
| Portaria 1005/2025 | 11/07/2025 | Portaria 1005/2025 | 11/07/2025 | 14/07/2025 | 31/07/2025 |
|--------------------|------------|--------------------|------------|------------|------------|

| | | | | | |
|---|--|--|---------------------------|--------------------------------|--------------|
| UNIDADE JURISDICIONADA | | Fundação Universidade do Estado de Santa Catarina – UDESC | | | |
| INFORMAÇÕES DO CARGO OU FUNÇÃO | | | | | |
| Natureza de Responsabilidade (Art. 12 da IN TCE n. 20/2015) | | Ordenador de Despesas | | | |
| Nome do Cargo ou Função: | | DIRETOR GERAL - CENTRO DE EDUCAÇÃO SUPERIOR DA REGIÃO SUL – CERES | | | |
| DADOS DOS RESPONSÁVEIS | | | | | |
| Nome: | EDUARDO NOGUEIRA GIOVANNI | | | CPF: | ***642.339** |
| Endereço Funcional: | Cel. Fernandes Martins, 270 – Bairro Progresso | | | | |
| Cidade: | Laguna | UF: | Santa Catarina | CEP: | 88.790-000 |
| Telefone: | (48) 3321-8000 | e-mail: | eduardo.giovanni@UDESC.br | | |
| Ato de Designação | | Ato de Exoneração | | Período de gestão no exercício | |
| Nome e número | Data | Nome e número | Data | Início | Fim |
| Portaria 614/2023 | 19/04/2023 | Portaria 614/2023 | 19/04/2023 | 01/01/2025 | 31/12/2025 |
| Nome: | CARLOS ANDRÉ DA VEIGA LIMA ROSA | | | CPF: | ***243.520** |
| Endereço Funcional: | Cel. Fernandes Martins, 270 – Bairro Progresso | | | | |
| Cidade: | Laguna | UF: | Santa Catarina | CEP: | 88.790-000 |
| Telefone: | (48) 3647-4190 | e-mail: | carlos.lima@UDESC.br | | |
| Ato de Designação | | Ato de Exoneração | | Período de gestão no exercício | |
| Nome e número | Data | Nome e número | Data | Início | Fim |
| Portaria 1802/2024 | 28/11/2024 | Portaria 1802/2024 | 28/11/2024 | 06/01/2025 | 15/01/2025 |
| Portaria 806/2025 | 04/06/2025 | Portaria 806/2025 | 04/06/2025 | 09/06/2025 | 18/06/2025 |
| Portaria 1723/2025 | 12/11/2025 | Portaria 1723/2025 | 12/11/2025 | 10/11/2025 | 19/11/2025 |

| | | | | | |
|---|--|---|-----------------------|--------------------------------|--------------|
| UNIDADE JURISDICIONADA | | Fundação Universidade do Estado de Santa Catarina - UDESC | | | |
| INFORMAÇÕES DO CARGO OU FUNÇÃO | | | | | |
| Natureza de Responsabilidade (Art. 12 da IN TCE n. 20/2015) | | Ordenador de Despesas | | | |
| Nome do Cargo ou Função: | | DIRETOR DE ADMINISTRAÇÃO - CENTRO DE EDUCAÇÃO SUPERIOR DA REGIÃO SUL - CERES | | | |
| DADOS DOS RESPONSÁVEIS | | | | | |
| Nome: | MAISA DE AMORIM BLEYER | | | CPF: | ***948.939** |
| Endereço Funcional: | Cel. Fernandes Martins, 270 – Bairro Progresso | | | | |
| Cidade: | Laguna | UF: | Santa Catarina | CEP: | 88.790-000 |
| Telefone: | (48) 3647-7915 | e-mail: | maisa.bleyer@UDESC.br | | |
| Ato de Designação | | Ato de Exoneração | | Período de gestão no exercício | |
| Nome e número | Data | Nome e número | Data | Início | Fim |
| Portaria 641/2023 | 25/04/2023 | Portaria 641/2023 | 25/04/2023 | 01/01/2025 | 31/12/2025 |
| Nome: | CARLOS ANDRÉ DA VEIGA LIMA ROSA | | | CPF: | ***243.520** |
| Endereço Funcional: | Cel. Fernandes Martins, 270 – Bairro Progresso | | | | |
| Cidade: | Laguna | UF: | Santa Catarina | CEP: | 88.790-000 |
| Telefone: | (48) 3647-4190 | e-mail: | carlos.lima@UDESC.br | | |
| Ato de Designação | | Ato de Exoneração | | Período de gestão no exercício | |
| Nome e número | Data | Nome e número | Data | Início | Fim |

| | | | | | |
|---------------------|--|--------------------|---------------------------|--------------------------------|--------------|
| Portaria 993/2025 | 10/07/2025 | Portaria 993/2025 | 10/07/2025 | 21/07/2025 | 30/07/2025 |
| Nome: | DANIEL PEDRO WILLEMANN | | | CPF: | ***040.679** |
| Endereço Funcional: | Cel. Fernandes Martins, 270 – Bairro Progresso | | | | |
| Cidade: | Laguna | UF: | Santa Catarina | CEP: | 88.790-000 |
| Telefone: | (48) 3647-4190 | e-mail: | daniel.willemann@UDESC.br | | |
| Ato de Designação | | Ato de Exoneração | | Período de gestão no exercício | |
| Nome e número | Data | Nome e número | Data | Início | Fim |
| Portaria 1735/2024 | 06/01/2025 | Portaria 1735/2024 | 06/01/2025 | 06/01/2025 | 15/01/2025 |

| | | | | | |
|---|---|-------------------|------------------------|--------------------------------|--------------|
| UNIDADE JURISDICIONADA | Fundação Universidade do Estado de Santa Catarina - UDESC | | | | |
| INFORMAÇÕES DO CARGO OU FUNÇÃO | | | | | |
| Natureza de Responsabilidade (Art. 12 da IN TCE n. 20/2015) | Ordenador de Despesas | | | | |
| Nome do Cargo ou Função: | DIRETOR GERAL - CENTRO DE EDUCAÇÃO SUPERIOR DA FOZ DO ITAJAÍ – CESFI | | | | |
| DADOS DOS RESPONSÁVEIS | | | | | |
| Nome: | OSEIAS ALVES PESSOA | | | CPF: | ***398.989** |
| Endereço Funcional: | Avenida Lourival Cesario Pereira, s/n – Bairro Nova Esperança | | | | |
| Cidade: | Balneário Camboriú | UF: | Santa Catarina | CEP: | 88.336-275 |
| Telefone: | (47) 3398-6477 | e-mail: | oseias.pessoa@UDESC.br | | |
| Ato de Designação | | Ato de Exoneração | | Período de gestão no exercício | |
| Nome e número | Data | Nome e número | Data | Início | Fim |
| Portaria 831/2023 | 29/05/2023 | Portaria 831/2023 | 29/05/2023 | 01/01/2025 | 31/12/2025 |

| | | | | | |
|---|--|-------------------|---------------------------|--------------------------------|--------------|
| UNIDADE JURISDICIONADA | Fundação Universidade do Estado de Santa Catarina - UDESC | | | | |
| INFORMAÇÕES DO CARGO OU FUNÇÃO | | | | | |
| Natureza de Responsabilidade (Art. 12 da IN TCE n. 20/2015) | Ordenador de Despesas | | | | |
| Nome do Cargo ou Função: | DIRETOR DE ADMINISTRAÇÃO - CENTRO DE EDUCAÇÃO SUPERIOR DA FOZ DO ITAJAÍ – CESFI | | | | |
| DADOS DOS RESPONSÁVEIS | | | | | |
| Nome: | GILBERTO ZANLUCA JUNIOR | | | CPF: | ***102.469** |
| Endereço Funcional: | Avenida Lourival Cesario Pereira, s/n - Bairro Nova Esperança | | | | |
| Cidade: | Balneário Camboriú | UF: | Santa Catarina | CEP: | 88.336-275 |
| Telefone: | (47) 3398-6475 | e-mail: | gilberto.zanluca@UDESC.br | | |
| Ato de Designação | | Ato de Exoneração | | Período de gestão no exercício | |
| Nome e número | Data | Nome e número | Data | Início | Fim |
| Portaria 879/2024 | 07/06/2024 | Portaria 879/2024 | 07/06/2024 | 01/01/2025 | 31/12/2025 |

| | | | | | |
|---|---|--|--|------|--------------|
| UNIDADE JURISDICIONADA | Fundação Universidade do Estado de Santa Catarina - UDESC | | | | |
| INFORMAÇÕES DO CARGO OU FUNÇÃO | | | | | |
| Natureza de Responsabilidade (Art. 12 da IN TCE n. 20/2015) | Ordenador de Despesas | | | | |
| Nome do Cargo ou Função: | DIRETOR GERAL - CENTRO DE CIÊNCIAS DA ADMINISTRAÇÃO E SOCIOECONÔMICAS - ESAG | | | | |
| DADOS DOS RESPONSÁVEIS | | | | | |
| Nome: | MARCUS TOMASI | | | CPF: | ***294.820** |
| Endereço Funcional: | Avenida Madre Benvenuta, 2007 – Itacorubi | | | | |

| Cidade: | Florianópolis | UF: | Santa Catarina | CEP: | 88.035-901 |
|---------------------|---|--------------------|----------------------------|--------------------------------|--------------|
| Telefone: | (48) 3321-8209 | e-mail: | marcus.tomasi@UDESC.br | | |
| Ato de Designação | | Ato de Exoneração | | Período de gestão no exercício | |
| Nome e número | Data | Nome e número | Data | Início | Fim |
| Portaria 96/2022 | 07/03/2022 | Portaria 744/2025 | 21/05/2025 | 01/01/2025 | 01/04/2025 |
| Nome: | JULIBIO DAVID ARDIGO | | | CPF: | ***501.009** |
| Endereço Funcional: | Avenida Madre Benvenuta, 2007 – Itacorubi | | | | |
| Cidade: | Florianópolis | UF: | Santa Catarina | CEP: | 88.035-901 |
| Telefone: | (48) 3321-8284 | e-mail: | julibio.ardigo@UDESC.br | | |
| Ato de Designação | | Ato de Exoneração | | Período de gestão no exercício | |
| Nome e número | Data | Nome e número | Data | Início | Fim |
| Portaria 1804/2024 | 28/11/2024 | Portaria 1804/2024 | 28/11/2024 | 16/01/2025 | 25/01/2025 |
| Portaria 500/2025 | 31/03/2025 | Portaria 500/2025 | 31/03/2025 | 02/04/2025 | - |
| Nome: | MARCELLO BECKERT ZAPPELLINI | | | CPF: | ***225.479** |
| Endereço Funcional: | Avenida Madre Benvenuta, 2007 – Itacorubi | | | | |
| Cidade: | Florianópolis | UF: | Santa Catarina | CEP: | 88.035-901 |
| Telefone: | (48) 3321-8209 | e-mail: | marcelo.zapellini@UDESC.br | | |
| Ato de Designação | | Ato de Exoneração | | Período de gestão no exercício | |
| Nome e número | Data | Nome e número | Data | Início | Fim |
| Portaria 1805/2024 | 28/11/2024 | Portaria 1805/2024 | 28/11/2024 | 06/01/2025 | 15/01/2025 |

INFORMAÇÕES DO CARGO OU FUNÇÃO

| | |
|---|--|
| Natureza de Responsabilidade (Art. 12 da IN TCE n. 20/2015) | Ordenador de Despesas |
| Nome do Cargo ou Função: | DIRETOR DE ADMINISTRAÇÃO - CENTRO DE CIÊNCIAS DA ADMINISTRAÇÃO E SOCIOECONÔMICAS - ESAG |
| UNIDADE JURISDICIONADA | Fundação Universidade do Estado de Santa Catarina – UDESC |

DADOS DOS RESPONSÁVEIS

| Nome: | ANDREA DE BRITO DOBES | | | CPF: | ***672.859** |
|---------------------|---|-------------------|--------------------------|--------------------------------|--------------|
| Endereço Funcional: | Avenida Madre Benvenuta, 2007 – Itacorubi | | | | |
| Cidade: | Florianópolis | UF: | Santa Catarina | CEP: | 88.035-901 |
| Telefone: | (48) 3321-8284 | e-mail: | andrea.dobes@UDESC.br | | |
| Ato de Designação | | Ato de Exoneração | | Período de gestão no exercício | |
| Nome e número | Data | Nome e número | Data | Início | Fim |
| Portaria 138/2022 | 11/03/2022 | Portaria 138/2022 | 11/03/2022 | 01/01/2025 | 31/12/2025 |
| Nome: | ROBERTA KLOSTER | | | CPF: | ***956.229** |
| Endereço Funcional: | Avenida Madre Benvenuta, 2007 – Itacorubi | | | | |
| Cidade: | Florianópolis | UF: | Santa Catarina | CEP: | 88.035-901 |
| Telefone: | (48) 3321-8284 | e-mail: | roberta.kloster@UDESC.br | | |
| Ato de Designação | | Ato de Exoneração | | Período de gestão no exercício | |
| Nome e número | Data | Nome e número | Data | Início | Fim |
| Portaria 602/2025 | 23/04/2025 | Portaria 602/2025 | 23/04/2025 | 22/04/2025 | 01/05/2025 |

| | |
|------------------------|---|
| UNIDADE JURISDICIONADA | Fundação Universidade do Estado de Santa Catarina - UDESC |
|------------------------|---|

| INFORMAÇÕES DO CARGO OU FUNÇÃO | | | | | |
|---|---------------------------------------|--|---------------------------|--------------------------------|--------------|
| Natureza de Responsabilidade (Art. 12 da IN TCE n. 20/2015) | | Ordenador de Despesas | | | |
| Nome do Cargo ou Função: | | DIRETOR GERAL - CENTRO DE CIÊNCIAS HUMANAS E DA EDUCAÇÃO - FAED | | | |
| DADOS DOS RESPONSÁVEIS | | | | | |
| Nome: | CELSO CARMINATI | | | CPF: | ***754.249** |
| Endereço Funcional: | Av. Madre Benvenuta, 2007 – Itacorubi | | | | |
| Cidade: | Florianópolis | UF: | Santa Catarina | CEP: | 88.035-901 |
| Telefone: | (48) 3664-8517 | e-mail: | celso.carminati@UDESC.br | | |
| Ato de Designação | | Ato de Exoneração | | Período de gestão no exercício | |
| Nome e número | Data | Nome e número | Data | Início | Fim |
| Portaria 183/2021 | 05/04/2021 | Portaria 183/2021 | 05/04/2021 | 01/01/2024 | 25/03/2025 |
| Nome: | CLAUDIA MORTARI | | | CPF: | ***283.449** |
| Endereço Funcional: | Av. Madre Benvenuta, 2007 – Itacorubi | | | | |
| Cidade: | Florianópolis | UF: | Santa Catarina | CEP: | 88.035-901 |
| Telefone: | (48) 3321-8500 | e-mail: | claudia.mortari@UDESC.br | | |
| Ato de Designação | | Ato de Exoneração | | Período de gestão no exercício | |
| Nome e número | Data | Nome e número | Data | Início | Fim |
| Portaria 1949/2024 | 18/12/2024 | Portaria 1949/2024 | 18/12/2024 | 06/02/2025 | 15/02/2025 |
| Portaria 408/2025 | 18/03/2025 | Portaria 408/2025 | 18/03/2025 | 17/03/2025 | 25/03/2025 |
| Portaria 379/2025 | 11/03/2025 | Portaria 379/2025 | 11/03/2025 | 26/03/2025 | 31/12/2025 |
| Nome: | DANIELLA CAMARA PIZARRO | | | CPF: | ***777.789** |
| Endereço Funcional: | Av. Madre Benvenuta, 2007 – Itacorubi | | | | |
| Cidade: | Florianópolis | UF: | Santa Catarina | CEP: | 88.035-901 |
| Telefone: | (48) 3321-8500 | e-mail: | daniella.pizarro@UDESC.br | | |
| Ato de Designação | | Ato de Exoneração | | Período de gestão no exercício | |
| Nome e número | Data | Nome e número | Data | Início | Fim |
| Portaria 787/2025 | 29/05/2025 | Portaria 787/2025 | 29/05/2025 | 06/06/2025 | 12/06/2025 |

| UNIDADE JURISDICIONADA | | Fundação Universidade do Estado de Santa Catarina - UDESC | | | |
|---|---------------------------------------|---|-----------------------------|--------------------------------|--------------|
| INFORMAÇÕES DO CARGO OU FUNÇÃO | | | | | |
| Natureza de Responsabilidade (Art. 12 da IN TCE n. 20/2015) | | Ordenador de Despesas | | | |
| Nome do Cargo ou Função: | | DIRETOR DE ADMINISTRAÇÃO - CENTRO DE CIÊNCIAS HUMANAS E DA EDUCAÇÃO - FAED | | | |
| DADOS DOS RESPONSÁVEIS | | | | | |
| Nome: | GUILHERME DE MEDEIROS | | | CPF: | ***780.039** |
| Endereço Funcional: | Av. Madre Benvenuta, 2007 – Itacorubi | | | | |
| Cidade: | Florianópolis | UF: | Santa Catarina | CEP: | 88.035-901 |
| Telefone: | (48) 3664-8556 | e-mail: | guilherme.medeiros@UDESC.br | | |
| Ato de Designação | | Ato de Exoneração | | Período de gestão no exercício | |
| Nome e número | Data | Nome e número | Data | Início | Fim |
| Portaria 223/2021 | 14/04/2021 | Portaria 223/2021 | 14/04/2021 | 01/01/2024 | 25/03/2025 |
| Portaria 506/2025 | 31/03/2025 | Portaria 506/2025 | 31/03/2025 | 26/03/2025 | 31/12/2025 |
| Nome: | RONAN NOCETTI TORMENA | | | CPF: | ***639.099** |

| Endereço Funcional: | Av. Madre Benvenuta, 2007 – Itacorubi | | | | |
|---------------------|---------------------------------------|-------------------|------------------------|--------------------------------|--------------|
| Cidade: | Florianópolis | UF: | Santa Catarina | CEP: | 88.035-901 |
| Telefone: | (48) 3664-8504 | e-mail: | ronan.tormena@UDESC.br | | |
| Ato de Designação | | Ato de Exoneração | | Período de gestão no exercício | |
| Nome e número | Data | Nome e número | Data | Início | Fim |
| Portaria 35/2025 | 23/01/2025 | Portaria 35/2025 | 23/01/2025 | 20/01/2025 | 06/02/2025 |
| Nome: | HEVERTON VIEIRA DA SILVA | | | CPF: | ***292.527** |
| Endereço Funcional: | Av. Madre Benvenuta, 2007 – Itacorubi | | | | |
| Cidade: | Florianópolis | UF: | Santa Catarina | CEP: | 88.035-901 |
| Telefone: | (48) 3664-8504 | e-mail: | everton.silva@UDESC.br | | |
| Ato de Designação | | Ato de Exoneração | | Período de gestão no exercício | |
| Nome e número | Data | Nome e número | Data | Início | Fim |
| Portaria 931/2025 | 02/07/2025 | Portaria 931/2025 | 02/07/2025 | 30/06/2025 | 11/07/2025 |

| UNIDADE JURISDICIONADA | Fundação Universidade do Estado de Santa Catarina - UDESC | | | | |
|---|--|--------------------|------------------------|--------------------------------|--------------|
| INFORMAÇÕES DO CARGO OU FUNÇÃO | | | | | |
| Natureza de Responsabilidade (Art. 12 da IN TCE n. 20/2015) | Ordenador de Despesas | | | | |
| Nome do Cargo ou Função: | DIRETOR GERAL - Centro de Educação Superior do Meio Oeste - CESMO | | | | |
| DADOS DOS RESPONSÁVEIS | | | | | |
| Nome: | MAYCO MORAIS NUNES | | | CPF: | ***706.829** |
| Endereço Funcional: | Rua Carlos Coelho de Souza, 120, Bairro DER (sede administrativa) | | | | |
| Cidade: | Caçador | UF: | Santa Catarina | CEP: | 89506-030 |
| Telefone: | (48) 3664-8000 | e-mail: | mayco.nunes@UDESC.br | | |
| Ato de Designação | | Ato de Exoneração | | Período de gestão no exercício | |
| Nome e número | Data | Nome e número | Data | Início | Fim |
| Portaria 466/2024* | 03/04/2024 | Portaria 466/2024* | 03/04/2024 | 01/01/2025 | 31/12/2025 |
| Nome: | IVONETI DA SILVA RAMOS | | | CPF: | ***767.129** |
| Endereço Funcional: | Rua Carlos Coelho de Souza, 120, Bairro DER (sede administrativa) | | | | |
| Cidade: | Caçador | UF: | Santa Catarina | CEP: | 89506-030 |
| Telefone: | (48) 3664-8000 | e-mail: | ivonete.ramos@UDESC.br | | |
| Ato de Designação | | Ato de Exoneração | | Período de gestão no exercício | |
| Nome e número | Data | Nome e número | Data | Início | Fim |
| Portaria 1967/2024 | 06/01/2025 | Portaria 1967/2024 | 06/01/2025 | 06/01/2025 | 04/02/2025 |

*Vigente por decisão judicial.

| UNIDADE JURISDICIONADA | Fundação Universidade do Estado de Santa Catarina - UDESC | | | | |
|---|---|--|--|------|--------------|
| INFORMAÇÕES DO CARGO OU FUNÇÃO | | | | | |
| Natureza de Responsabilidade (Art. 12 da IN TCE n. 20/2015) | Ordenador de Despesas | | | | |
| Nome do Cargo ou Função: | DIRETOR DE ADMINISTRAÇÃO - Centro de Educação Superior do Meio Oeste - CESMO | | | | |
| DADOS DOS RESPONSÁVEIS | | | | | |
| Nome: | MARCOS DE OLIVEIRA BORGES | | | CPF: | ***211.749** |
| Endereço Funcional: | Rua Carlos Coelho de Souza, 120, Bairro DER (sede administrativa) | | | | |

| | | | | | |
|---------------------|---|--------------------|-----------------------------|--------------------------------|--------------|
| Cidade: | Caçador | UF: | Santa Catarina | CEP: | 89506-030 |
| Telefone: | (48) 3664-8000 | e-mail: | marcos.borges@UDESC.br | | |
| Ato de Designação | | Ato de Exoneração | | Período de gestão no exercício | |
| Nome e número | Data | Nome e número | Data | Início | Fim |
| Portaria 1621/2024 | 21/10/2024 | Portaria 1121/2025 | 31/07/2025 | 01/01/2025 | 01/08/2025 |
| Nome: | LEONARDO FERNANDES | | | CPF: | ***618.119** |
| Endereço Funcional: | Rua Carlos Coelho de Souza, 120, Bairro DER (sede administrativa) | | | | |
| Cidade: | Caçador | UF: | Santa Catarina | CEP: | 89506-030 |
| Telefone: | (48) 3664-8000 | e-mail: | leonardo.fernandes@UDESC.br | | |
| Ato de Designação | | Ato de Exoneração | | Período de gestão no exercício | |
| Nome e número | Data | Nome e número | Data | Início | Fim |
| Portaria 1123/2025 | 31/07/2025 | Portaria 1123/2025 | 31/07/2025 | 01/08/2025 | 31/12/2025 |

| | | | | | |
|---|---|-------------------|-------------------------|--------------------------------|--------------|
| UNIDADE JURISDICIONADA | Fundação Universidade do Estado de Santa Catarina - UDESC | | | | |
| INFORMAÇÕES DO CARGO OU FUNÇÃO | | | | | |
| Natureza de Responsabilidade (Art. 12 da IN TCE n. 20/2015) | Controle Interno da Unidade | | | | |
| Nome do Cargo ou Função: | SECRETÁRIO DE CONTROLE INTERNO | | | | |
| DADOS DOS RESPONSÁVEIS | | | | | |
| Nome: | JULIANA FRAGA DUARTE | | | CPF: | ***289.449** |
| Endereço Funcional: | Av. Madre Benvenuta, 2007 – Itacorubi | | | | |
| Cidade: | Florianópolis | UF: | Santa Catarina | CEP: | 88.035-901 |
| Telefone: | (48) 3664-7942 | e-mail: | juliana.duarte@UDESC.br | | |
| Ato de Designação | | Ato de Exoneração | | Período de gestão no exercício | |
| Nome e número | Data | Nome e número | Data | Início | Fim |
| Portaria 554/2024 | 15/04/2024 | Portaria 554/2024 | 15/04/2024 | 01/01/2025 | 31/12/2025 |

1.5 Competências Institucionais (Anexo V, Item I)

A Fundação Universidade do Estado de Santa Catarina - UDESC tem por objetivos específicos o Ensino, a Pesquisa e a Extensão, integrados na formação técnica profissional, na difusão da cultura e na criação filosófica, científica, tecnológica e artística, conforme previsto no art. 2º da Lei nº 8.092, de 1º de outubro de 1990.

De acordo com o Estatuto da UDESC, aprovado pelo Decreto nº 4.184, de 06 de abril de 2006 e alterado pelo Decreto Estadual nº 1.793, de 08.11.2018 a Universidade tem por finalidade a produção, preservação e difusão do conhecimento científico, tecnológico, artístico, desportivo e cultural, por intermédio do fomento das atividades de Ensino, Pesquisa e Extensão, devendo para tanto:

- I - Garantir a indissociabilidade entre o Ensino, Pesquisa e Extensão nas diversas áreas do conhecimento, comprometidos com a cidadania e a socialização do saber;

II - Estabelecer parcerias solidárias com a comunidade na busca de soluções coletivas e na construção de uma sociedade democrática, plural e ética;

III - Promover a inclusão social e étnica, respeitando a diversidade cultural;

IV - Contribuir para o desenvolvimento local, regional e nacional, visando à melhoria da qualidade de vida da sociedade, com a busca da erradicação das desigualdades sociais e a utilização de tecnologias ecologicamente orientadas;

V - Estimular, promover e manter a investigação científica;

VI - Fomentar e prover de recursos às atividades de Ensino, Pesquisa e Extensão, no âmbito da UDESC.

A UDESC, conforme determina sua missão, realiza o Ensino, Pesquisa e a Extensão, de modo articulado, a fim de contribuir na formação de cidadãos comprometidos com a ética e com a qualidade de vida para o desenvolvimento sustentável das organizações e da sociedade. Atua na produção, sistematização, socialização e aplicação do conhecimento nos diversos campos do saber, ofertando cursos de Graduação e Pós-Graduação, desenvolvendo projetos e programas de Pesquisa e Extensão em todas as grandes áreas do conhecimento.

1.5.1 ENSINO DE GRADUAÇÃO

O Ensino compreende as ações voltadas à prospecção, discussão, sistematização e disseminação do saber e será ministrado através de cursos e programas. Os cursos ou programas são oferecidos nas modalidades presencial e/ou a distância com regime didático na forma de créditos, estruturado em um sistema de disciplinas hierarquizadas, definido pelo projeto pedagógico.

ÁREAS DO CONHECIMENTO E CURSOS DE GRADUAÇÃO 2025:

| ÁREA DE CONHECIMENTO | CURSO |
|-----------------------------------|--|
| Ciências Exatas e da Terra | <ul style="list-style-type: none">- Bacharelado em Ciência da Computação- Licenciatura em Física- Licenciatura em Química- Bacharelado em Sistemas de Informação- Tecnologia em Análise e Desenvolvimento de Sistemas- Licenciatura em Matemática- Bacharelado em Engenharia de <i>Software</i>- Bacharelado Interdisciplinar em Ciências e Tecnologias |

| ÁREA DE CONHECIMENTO | CURSO |
|-----------------------------------|---|
| Ciências Biológicas | <ul style="list-style-type: none"> – Bacharelado em Ciências Biológicas: opção Biologia Marinha – Bacharelado em Ciências Biológicas: opção Biodiversidade e Conservação – Bacharelado em Ciências Biológicas |
| Engenharias | <ul style="list-style-type: none"> – Bacharelado em Engenharia Civil – Bacharelado em Engenharia Elétrica – Bacharelado em Engenharia Mecânica – Bacharelado em Engenharia de Produção – Habilitação Mecânica – Bacharelado em Engenharia de Produção e Sistemas – Bacharelado em Engenharia Ambiental e Sanitária – Bacharelado em Engenharia de Petróleo – Bacharelado em Engenharia Química |
| Ciências da Saúde | <ul style="list-style-type: none"> – Bacharelado em Enfermagem – Bacharelado em Fisioterapia – Educação Física (Bacharelado e Licenciatura) |
| Ciências Agrárias | <ul style="list-style-type: none"> – Bacharelado em Agronomia – Bacharelado em Engenharia Florestal – Bacharelado em Zootecnia – Bacharelado em Medicina Veterinária – Bacharelado em Engenharia de Alimentos – Bacharelado em Engenharia de Pesca - desativado - ainda com alunos |
| Ciências Sociais Aplicadas | <ul style="list-style-type: none"> – Bacharelado em Administração – Bacharelado em Administração Pública (ESAG, CESFI e CESMO) – Bacharelado em Administração Pública (EaD) – Bacharelado em Design: Habilitação Design Gráfico – Bacharelado em Design: Habilitação Design Industrial – Bacharelado em Biblioteconomia habilitação em Gestão da Informação – Bacharelado em Biblioteconomia EaD – Bacharelado em Moda – Bacharelado em Arquitetura e Urbanismo – Bacharelado em Ciências Contábeis – Bacharelado em Ciências Econômicas |

| ÁREA DE CONHECIMENTO | CURSO |
|------------------------------------|---|
| Ciências Humanas | <ul style="list-style-type: none"> – História (Licenciatura e bacharelado) – Geografia (Licenciatura e Bacharelado) – Licenciatura Pedagogia (presencial e em EaD) |
| Linguística, Letras e Artes | <ul style="list-style-type: none"> – Artes Visuais (licenciatura e bacharelado) – Bacharelado em Música Opção: Piano – Bacharelado em Música Opção: Viola – Bacharelado em Música Opção: Violão – Bacharelado em Música Opção: Violino – Bacharelado em Música Opção: Violoncelo – Licenciatura em Música – Licenciatura em Artes Cênicas |

Fonte: PROEN (2025).

QUANTIDADE DE ALUNOS VINCULADOS POR CURSO E FORMADOS EM 2025:

| CENTRO E CURSO | 2025/1 | | 2025/2 | |
|--|--------------|----------|--------------|----------|
| | MATRICULADOS | FORMADOS | MATRICULADOS | FORMADOS |
| CAV | 1041 | 80 | 1029 | 76 |
| Graduação em Agronomia | 370 | 19 | 380 | 29 |
| Graduação em Engenharia Ambiental e Sanitária | 121 | 11 | 110 | 8 |
| Graduação em Engenharia Florestal | 161 | 15 | 147 | 7 |
| Graduação em Medicina Veterinária | 389 | 35 | 392 | 32 |
| CCT | 2041 | 106 | 2042 | 128 |
| Bacharelado em Ciência da Computação | 344 | 12 | 357 | 23 |
| Bacharelado em Engenharia Civil | 245 | 9 | 245 | 15 |
| Bacharelado em Engenharia de Produção e Sistemas | 361 | 19 | 359 | 17 |
| Bacharelado em Engenharia Elétrica | 257 | 11 | 249 | 23 |
| Bacharelado em Engenharia Mecânica | 299 | 15 | 302 | 9 |

| CENTRO E CURSO | 2025/1 | | 2025/2 | |
|--|--------------|----------|--------------|----------|
| | MATRICULADOS | FORMADOS | MATRICULADOS | FORMADOS |
| Licenciatura em Física | 88 | 4 | 85 | 5 |
| Licenciatura em Matemática | 105 | 8 | 102 | 5 |
| Licenciatura em Química | 98 | 4 | 94 | 4 |
| Tecnologia em Análise e Desenvolvimento de Sistemas | 244 | 24 | 249 | 27 |
| CEAD | | | 1 | 0 |
| Licenciatura em Ciências Biológicas | | | 1 | 0 |
| CEAD - Polo Balneário Camboriú (CESFI) | 26 | 0 | 26 | 3 |
| Bacharelado Interdisciplinar em Ciência e Tecnologia | 26 | 0 | 26 | 3 |
| Graduação em Pedagogia | 0 | 0 | | |
| CEAD - Polo Chapecó (CEO) | 28 | 1 | 24 | 0 |
| Bacharelado Interdisciplinar em Ciência e Tecnologia | 1 | 1 | | |
| Graduação em Pedagogia | 27 | 0 | 24 | 0 |
| CEAD - Polo Ibirama (CEAVI) | 34 | 0 | 26 | 0 |
| Graduação em Pedagogia | 34 | 0 | 26 | 0 |
| CEAD - Polo Laguna (CERES) | 4 | 2 | 2 | 0 |
| Graduação em Pedagogia | 4 | 2 | 2 | 0 |
| CEAD - Polo São Bento do Sul (CEPLAN) | 33 | 0 | 29 | 0 |
| Graduação em Pedagogia | 33 | 0 | 29 | 0 |
| CEAD - Polo UAB Araranguá | 15 | 0 | 14 | 0 |
| Graduação em Pedagogia | 15 | 0 | 14 | 0 |
| CEAD - Polo UAB Balneário Barra do Sul | 79 | 1 | 73 | 0 |
| Graduação em Pedagogia | 51 | 1 | 47 | 0 |
| Licenciatura em Ciências Biológicas | 28 | 0 | 26 | 0 |
| CEAD - Polo UAB Braço do Norte | 20 | 0 | 18 | 0 |
| Graduação em Pedagogia | 2 | 0 | 1 | 0 |
| Licenciatura em Ciências Biológicas | 18 | 0 | 17 | 0 |
| CEAD - Polo UAB Canoinhas | 9 | 0 | 9 | 0 |
| Graduação em Pedagogia | 9 | 0 | 9 | 0 |

| CENTRO E CURSO | 2025/1 | | 2025/2 | |
|---|--------------|----------|--------------|----------|
| | MATRICULADOS | FORMADOS | MATRICULADOS | FORMADOS |
| CEAD - Polo UAB Criciúma | 26 | 0 | 20 | 0 |
| Bacharelado Interdisciplinar em Ciência e Tecnologia | 2 | 0 | 1 | 0 |
| Graduação em Pedagogia | 24 | 0 | 19 | 0 |
| CEAD - Polo UAB Florianópolis | 96 | 0 | 81 | 3 |
| Bacharelado Interdisciplinar em Ciência e Tecnologia | 78 | 0 | 63 | 3 |
| Tecnologia em Análise e Desenvolvimento de Sistemas Florianópolis | 18 | 0 | 18 | 0 |
| CEAD - Polo UAB Indaial | 41 | 0 | 39 | 0 |
| Graduação em Pedagogia | 25 | 0 | 24 | 0 |
| Licenciatura em Ciências Biológicas | 16 | 0 | 15 | 0 |
| CEAD - Polo UAB Itapema | 23 | 0 | 23 | 0 |
| Graduação em Pedagogia | 23 | 0 | 23 | 0 |
| CEAD - Polo UAB Jaraguá do Sul | 15 | 0 | 15 | 0 |
| Graduação em Pedagogia | 15 | 0 | 15 | 0 |
| CEAD - Polo UAB Joinville | 76 | 1 | 65 | 1 |
| Graduação em Pedagogia | 71 | 0 | 61 | 0 |
| Licenciatura em Ciências Biológicas | 5 | 1 | 4 | 1 |
| CEAD - Polo UAB Lages | 49 | 0 | 48 | 0 |
| Bacharelado Interdisciplinar em Ciência e Tecnologia | 10 | 0 | 9 | 0 |
| Graduação em Pedagogia | 22 | 0 | 22 | 0 |
| Licenciatura em Ciências Biológicas | 6 | 0 | 6 | 0 |
| Tecnologia em Análise e Desenvolvimento de Sistemas Florianópolis | 11 | 0 | 11 | 0 |
| CEAD - Polo UAB Palhoça | 14 | 0 | 14 | 0 |
| Graduação em Pedagogia | 0 | 0 | | |
| Tecnologia em Análise e Desenvolvimento de Sistemas Florianópolis | 14 | 0 | 14 | 0 |
| CEAD - Polo UAB Palmitos | 5 | 0 | 5 | 0 |
| Graduação em Pedagogia | 5 | 0 | 5 | 0 |
| CEAD - Polo UAB Ponte Serrada | 22 | 0 | 20 | 0 |
| Graduação em Pedagogia | 3 | 0 | 3 | 0 |

| CENTRO E CURSO | 2025/1 | | 2025/2 | |
|---|--------------|-----------|--------------|------------|
| | MATRICULADOS | FORMADOS | MATRICULADOS | FORMADOS |
| Licenciatura em Ciências Biológicas | 19 | 0 | 17 | 0 |
| CEAD - Polo UAB Pouso Redondo | 22 | 0 | 21 | 1 |
| Graduação em Pedagogia | 17 | 0 | 17 | 1 |
| Licenciatura em Ciências Biológicas | 5 | 0 | 4 | 0 |
| CEAD - Polo UAB Praia Grande | 36 | 0 | 25 | 0 |
| Graduação em Pedagogia | 36 | 0 | 25 | 0 |
| CEAD - Polo UAB São José | 76 | 0 | 73 | 0 |
| Graduação em Pedagogia | 58 | 0 | 57 | 0 |
| Licenciatura em Ciências Biológicas | 4 | 0 | 3 | 0 |
| Tecnologia em Análise e Desenvolvimento de Sistemas Florianópolis | 14 | 0 | 13 | 0 |
| CEAD - Polo UAB Treze Tílias | 2 | 1 | 1 | 0 |
| Graduação em Pedagogia | 2 | 1 | 1 | 0 |
| CEAD - Polo UAB Tubarão | 60 | 0 | 60 | 0 |
| Bacharelado Interdisciplinar em Ciência e Tecnologia | 1 | 0 | 1 | 0 |
| Graduação em Pedagogia | 50 | 0 | 50 | 0 |
| Tecnologia em Análise e Desenvolvimento de Sistemas Florianópolis | 9 | 0 | 9 | 0 |
| CEART | 1108 | 43 | 1026 | 109 |
| Graduação em Bacharelado em Artes Visuais | 151 | 10 | 136 | 14 |
| Graduação em Bacharelado em Design Habilitação: Design Gráfico | 113 | 8 | 102 | 14 |
| Graduação em Bacharelado em Design Habilitação: Design Industrial | 90 | 5 | 83 | 13 |
| Graduação em Bacharelado em Moda | 201 | 1 | 193 | 42 |
| Graduação em Bacharelado em Música Opção: Piano | 30 | 0 | 28 | 1 |
| Graduação em Bacharelado em Música Opção: Viola | 4 | 0 | 4 | 1 |
| Graduação em Bacharelado em Música Opção: Violão | 12 | 0 | 12 | 1 |
| Graduação em Bacharelado em Música Opção: Violino | 21 | 0 | 21 | 0 |
| Graduação em Bacharelado em Música Opção: Violoncelo | 6 | 0 | 6 | 0 |
| Graduação em Licenciatura em Artes Cênicas | 74 | 0 | 74 | 0 |
| Graduação em Licenciatura em Artes Visuais | 112 | 4 | 101 | 4 |
| Graduação em Licenciatura em Música | 160 | 3 | 151 | 6 |

| CENTRO E CURSO | 2025/1 | | 2025/2 | |
|--|--------------|----------|--------------|----------|
| | MATRICULADOS | FORMADOS | MATRICULADOS | FORMADOS |
| Graduação em Licenciatura em Teatro | 134 | 12 | 115 | 13 |
| CEAVI | 640 | 28 | 638 | 49 |
| Bacharelado em Ciências Contábeis | 204 | 5 | 200 | 20 |
| Bacharelado em Engenharia Civil | 150 | 3 | 142 | 11 |
| Bacharelado em Engenharia de Software | 283 | 20 | 293 | 17 |
| Bacharelado em Engenharia Sanitária | 3 | 0 | 3 | 1 |
| CEFID | 791 | 44 | 801 | 51 |
| Bacharelado em Educação Física | 241 | 14 | 247 | 28 |
| Fisioterapia | 309 | 19 | 309 | 23 |
| Licenciatura em Educação Física | 241 | 11 | 245 | 0 |
| CEO | 350 | 28 | 337 | 36 |
| Graduação em Enfermagem | 171 | 18 | 162 | 12 |
| Graduação em Engenharia de Alimentos | 24 | 0 | 21 | 2 |
| Graduação em Engenharia Química | 53 | 5 | 57 | 9 |
| Graduação em Zootecnia - Ênfase em Produção Animal Sustentável | 102 | 5 | 97 | 13 |
| CEPLAN | 393 | 15 | 403 | 21 |
| Bacharelado em Engenharia de Produção - Habilitação: Mecânica | 182 | 9 | 179 | 10 |
| Bacharelado em Sistemas de Informação | 211 | 6 | 224 | 11 |
| CERES | 638 | 30 | 674 | 49 |
| Graduação em Arquitetura e Urbanismo | 358 | 18 | 373 | 30 |
| Graduação em Ciências Biológicas - Opção: Biodiversidade | 15 | 1 | 14 | 9 |
| Graduação em Ciências Biológicas - Opção: Biodiversidade e Conservação | 74 | 0 | 93 | 1 |
| Graduação em Ciências Biológicas - Opção: Biologia Marinha | 169 | 9 | 174 | 9 |
| Graduação em Engenharia de Pesca | 22 | 2 | 20 | 0 |
| CESFI | 424 | 19 | 414 | 14 |
| Administração Pública | 219 | 10 | 222 | 8 |
| Engenharia de Petróleo | 205 | 9 | 192 | 6 |
| CESMO | 71 | 0 | 83 | 0 |
| Graduação em Administração Pública | 22 | 0 | 34 | 0 |

| CENTRO E CURSO | 2025/1 | | 2025/2 | |
|---|--------------|------------|--------------|------------|
| | MATRICULADOS | FORMADOS | MATRICULADOS | FORMADOS |
| Graduação em Sistemas de Informação | 49 | 0 | 49 | 0 |
| ESAG | 1473 | 100 | 1519 | 119 |
| Graduação em Administração | 661 | 55 | 659 | 63 |
| Graduação em Administração Pública | 550 | 37 | 582 | 44 |
| Graduação em Ciências Econômicas | 262 | 8 | 278 | 12 |
| ESAG - Polo UAB Balneário Barra do Sul | 28 | 0 | 26 | 0 |
| APS - Bacharelado em Administração Pública - EAD | 28 | 0 | 26 | 0 |
| ESAG - Polo UAB Canoinhas | 28 | 0 | 23 | 0 |
| APC - Bacharelado em Administração Pública - EAD | 28 | 0 | 23 | 0 |
| ESAG - Polo UAB Otacílio Costa | 27 | 0 | 23 | 0 |
| APO - Bacharelado em Administração Pública - EAD | 27 | 0 | 23 | 0 |
| ESAG - Polo UAB Praia Grande | 27 | 0 | 20 | 0 |
| APP - Bacharelado em Administração Pública - EAD | 27 | 0 | 20 | 0 |
| ESAG - Polo UAB Treze Tílias | 28 | 0 | 21 | 0 |
| APT - Bacharelado em Administração Pública - EAD | 28 | 0 | 21 | 0 |
| FAED | 980 | 61 | 964 | 72 |
| Biblioteconomia Bacharelado | 17 | 1 | 13 | 6 |
| Biblioteconomia habilitação em Gestão da Informação | 128 | 5 | 108 | 13 |
| Geografia Bacharelado | 147 | 17 | 159 | 7 |
| Geografia Licenciatura | 123 | 5 | 102 | 7 |
| História Bacharelado | 72 | 5 | 62 | 0 |
| História Licenciatura | 193 | 9 | 210 | 12 |
| Pedagogia Licenciatura | 300 | 19 | 310 | 27 |
| TOTAL GERAL | 10899 | 560 | 10775 | 732 |

REGISTRO DE DIPLOMAS E CERTIFICADOS FÍSICOS:

| 2025 | | | | |
|--|---|---|--------------------------------|------------------|
| CENTRO | Nº de Diplomas de Graduação Registrados | Nº de Diplomas de Pós-Graduação Registrados | Nº de Certificados Registrados | Total por Centro |
| CAV - Centro de Ciências Agroveterinária | 14 | 107 | - | 121 |
| CCT – Centro de Ciências Tecnológicas | 08 | 90 | - | 98 |
| CEAD – Centro de Educação à Distância | 145 | 40 | 104 | 289 |
| CEART – Centro de Artes | 13 | 133 | - | 146 |
| CEAVI – Centro de Educação Superior do Alto Vale do Itajaí | 02 | - | - | 02 |
| CEFID – Centro de Ciências da Saúde e do Esporte | 09 | 59 | 01 | 69 |
| CEO – Centro de Educação Superior do Oeste | 03 | 52 | - | 55 |
| CEPLAN – Centro de Educação do Planalto Norte | 01 | - | - | 01 |
| CERES – Centro de Educação Superior da Região Sul | 02 | - | - | 02 |
| CESFI – Centro de Educação Superior da Foz do Itajaí | 01 | - | - | 01 |
| ESAG – Centro de Ciências da Administração e Socioeconômicas | 04 | 37 | 41 | 82 |
| FAED – Centro de Ciências Humanas e da Educação | 53 | 113 | 01 | 167 |
| RECONHECIMENTOS (pós-graduação) | - | 17 | - | 17 |
| TOTAL UDESC | 245 | 648 | 147 | 1050 |

Fonte: PROEN / CRDC (jan/2026).

REGISTRO DE DIPLOMAS DIGITAIS:

Em atendimento à exigência da Lei nº 18.325 de 05/01/2022, que prevê a implantação do diploma digital, nas instituições do sistema estadual de ensino, a UDESC implementou, efetivamente, o diploma digital para a Graduação, a partir do mês de maio de 2024, salvo situações especiais, aonde a forma de emissão continuou de forma física.

| QUANTIDADE DE DIPLOMAS DIGITAIS REGISTRADOS | | | |
|--|--------|--------|-------|
| CENTRO | 2025/2 | 2025/1 | TOTAL |
| CAV - Centro de Ciências Agroveterinárias | 66 | 79 | 145 |
| CCT – Centro de Ciências Tecnológicas | 120 | 107 | 227 |
| CEART – Centro de Artes | 99 | 43 | 142 |
| CEAVI – Centro de Educação Superior do Alto Vale do Itajaí | 28 | 28 | 56 |
| CEFID – Centro de Ciências da Saúde e do Esporte | 57 | 44 | 101 |

| | | | |
|--|------------|------------|--------------|
| CEO – Centro de Educação Superior do Oeste | 34 | 27 | 61 |
| CEPLAN – Centro de Educação do Planalto Norte | 10 | 15 | 25 |
| CERES – Centro de Educação Superior da Região Sul | 48 | 30 | 78 |
| CESFI – Centro de Educação Superior da Foz do Itajaí | 09 | 19 | 28 |
| ESAG – Centro de Ciências da Administração e Socioeconômicas | 113 | 100 | 213 |
| FAED – Centro de Ciências Humanas e da Educação | 115 | 63 | 178 |
| TOTAL UDESC | 699 | 555 | 1.254 |

Fonte: PROEN / CRDC (jan. 2026).

REVALIDAÇÕES E RECONHECIMENTOS DE DIPLOMAS ESTRANGEIROS:

Foram revalidados pela UDESC, 17 (dezesete) diplomas de pós-graduação, por intermédio da Plataforma Carolina Bori, sendo 7 (sete) de Doutorado e 10 (dez) de Mestrado.

1.5.2 PESQUISA E PÓS-GRADUAÇÃO

A Universidade do Estado de Santa Catarina (UDESC) vem investindo de forma contínua no fortalecimento da pesquisa e da pós-graduação. A política institucional de pesquisa evidencia a centralidade dessa atividade como indutora de mecanismos de desenvolvimento social, ambiental, cultural e tecnológico em todas as regiões do Estado de Santa Catarina. Nesse contexto, os expressivos resultados alcançados pelos projetos de pesquisa desenvolvidos na UDESC têm potencializado a visibilidade estadual e nacional das atividades científicas realizadas em benefício da sociedade catarinense.

Em 2025, a UDESC contou com 231 grupos de pesquisa cadastrados. No que se refere aos projetos registrados na plataforma institucional de pesquisa, que contempla investigações em diversas áreas do conhecimento, articuladas aos cursos de graduação e de pós-graduação ofertados pela Universidade, observa-se um crescimento de 13,41% no número de projetos quando comparado ao ano de 2021. Considerando as particularidades das vocações regionais do Estado e o potencial da Universidade na formação de egressos cada vez mais qualificados para atender às demandas de um mercado que exige elevada especialização profissional, a UDESC contou, em 2025, com um total de 37 programas de pós-graduação, responsáveis pela oferta de 66 cursos de pós-graduação stricto sensu. Dentre esses cursos, destacam-se 23 doutorados acadêmicos, 6 doutorados profissionais, 27 mestrados acadêmicos e 10 mestrados profissionais, sendo que 02 mestrados acadêmicos se encontram com editais de seleção de discentes abertos, com previsão de início das atividades no primeiro semestre de 2026.

No âmbito da pós-graduação lato sensu, a Universidade ofertou, em 2025, três cursos de especialização e um curso de residência, além da previsão de implantação de três novos cursos de especialização a partir de 2026. Ao comparar os dados da pós-graduação de 2025 com aqueles registrados em 2010, ano em que a UDESC oferecia 05 cursos de doutorado, 15 cursos de mestrado acadêmico e 03 cursos de mestrado profissional, totalizando 23 cursos de pós-graduação stricto sensu, constata-se um crescimento expressivo no período. Entre 2010 e 2025, o número de cursos stricto sensu passou de 23 para 66, o que representa um aumento de 187%, evidenciando a consolidação e a expansão da pós-graduação na instituição.

1.5.2.1 PESQUISA

GRUPOS DE PESQUISA

Os Grupos de Pesquisa da Universidade do Estado de Santa Catarina são constituídos por docentes, técnicos e discentes da instituição e, em alguns casos, contam também com a participação de pesquisadores vinculados a outras instituições. Esses grupos encontram-se devidamente cadastrados no Diretório de Grupos de Pesquisa do Conselho Nacional de Desenvolvimento Científico e Tecnológico (CNPq). A seguir, apresenta-se a distribuição dos grupos de pesquisa da UDESC por centro, organizados de acordo com a área de conhecimento predominante:

| Centro de Ensino | Área Predominante | Total |
|------------------|--|-------|
| CAV | Agronomia | 8 |
| | Bioquímica | 2 |
| | Ciências Ambientais | 2 |
| | Engenharia Agrícola | 1 |
| | Engenharia Civil | 1 |
| | Engenharia Sanitária | 2 |
| | Geociências | 1 |
| | Medicina Veterinária | 9 |
| | Recursos Florestais e Engenharia Florestal | 5 |
| | Zootecnia | 2 |
| Total | 33 | |
| CCT | Ciência da Computação | 7 |
| | Ciência e Tecnologia de Alimentos | 1 |
| | Educação | 6 |
| | Educação Física | 1 |
| | Engenharia Biomédica | 1 |
| | Engenharia Civil | 5 |
| | Engenharia de Materiais e Metalúrgica | 2 |
| | Engenharia de Produção | 3 |
| | Engenharia Elétrica | 4 |
| | Engenharia Mecânica | 3 |
| | Física | 4 |
| | Matemática | 3 |
| | Química | 4 |
| Total | 44 | |
| CEAD | Ciência da Informação | 1 |
| | Desenho Industrial | 1 |
| | Educação | 7 |
| | Engenharia de Produção | 1 |
| Total | 10 | |

| Centro de Ensino | Área Predominante | Total |
|------------------|---|-----------|
| CEART | Antropologia | 1 |
| | Arquitetura e Urbanismo | 1 |
| | Artes | 22 |
| | Desenho Industrial | 6 |
| | História | 1 |
| | Total | 31 |
| CEAVI | Administração | 4 |
| | Ciência da Computação | 1 |
| | Ciências Ambientais | 1 |
| | Engenharia Civil | 2 |
| | Engenharia Sanitária | 1 |
| | Total | 9 |
| CEFID | Educação Física | 14 |
| | Fisiologia | 1 |
| | Fisioterapia e Terapia Ocupacional | 8 |
| | Total | 23 |
| CEO | Ciência e Tecnologia de Alimentos | 2 |
| | Enfermagem | 3 |
| | Engenharia Química | 1 |
| | Saúde Coletiva | 1 |
| | Zootecnia | 4 |
| | Total | 11 |
| CEPLAN | Ciência da Computação | 2 |
| | Engenharia de Materiais e Metalúrgica | 2 |
| | Engenharia de Produção | 3 |
| | Total | 7 |
| CERES | Agronomia | 1 |
| | Arquitetura e Urbanismo | 6 |
| | Biotecnologia | 2 |
| | Ecologia | 1 |
| | Engenharia Civil | 1 |
| | Química | 1 |
| | Recursos Pesqueiros e Engenharia de Pesca | 2 |
| | Total | 14 |
| CESFI | Administração | 2 |

| Centro de Ensino | Área Predominante | Total |
|------------------|--------------------------------|------------|
| | Engenharia de Energia | 2 |
| | Engenharia Mecânica | 2 |
| | Total | 6 |
| ESAG | Administração | 14 |
| | Economia | 2 |
| | Total | 16 |
| FAED | Ciência da Informação | 3 |
| | Educação | 13 |
| | Geografia | 3 |
| | História | 7 |
| | Planejamento Urbano e Regional | 1 |
| | Total | 27 |
| UDESC | Total Geral | 231 |

Fonte: Coordenadoria de Pesquisa – PROPPG (2026).

PROJETOS DE PESQUISA

Os projetos de pesquisa desenvolvidos na Universidade do Estado de Santa Catarina têm contribuído de forma significativa para o desenvolvimento científico, tecnológico e socioeconômico do Estado de Santa Catarina. O quadro a seguir apresenta a evolução do quantitativo de projetos de pesquisa na instituição no período de 2018 a 2025, evidenciando a ampliação e o fortalecimento das atividades de pesquisa ao longo dos últimos anos:

| Ano | Quantidade | Diferença | Diferença (%) |
|------|------------|-----------|---------------|
| 2018 | 1026 | - | - |
| 2019 | 1120 | 94 | 9,16 |
| 2020 | 1242 | 122 | 10,89 |
| 2021 | 969 | -273 | -21,98 |
| 2022 | 1057 | 88 | 9,08 |
| 2023 | 916 | -141 | -13,33 |
| 2024 | 975 | 59 | 4,47 |
| 2025 | 1099 | 142 | 14,83 |

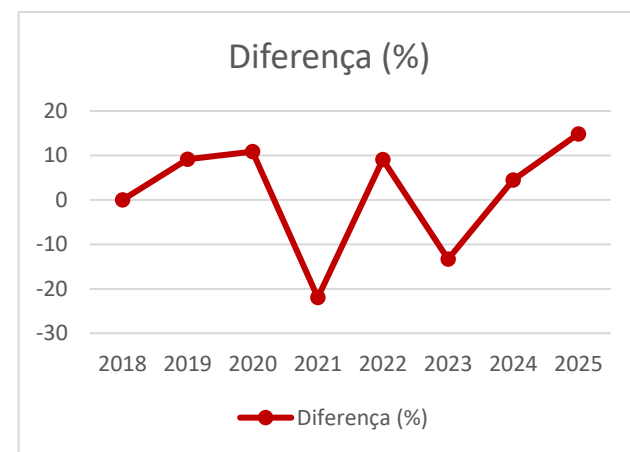
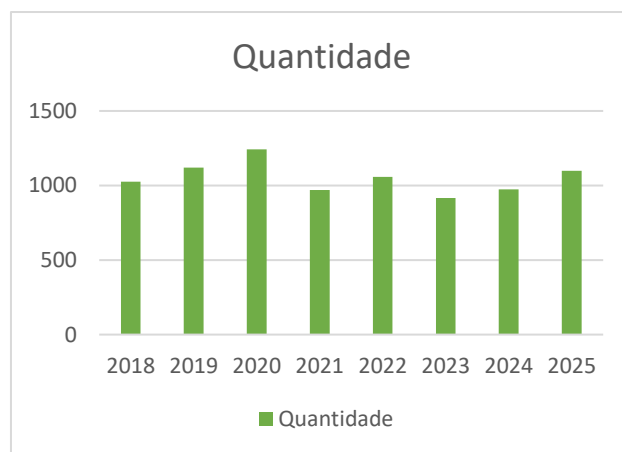

Fonte: Coordenadoria de Pesquisa – PROPPG (2026).

INICIAÇÃO CIENTÍFICA

A Iniciação Científica constitui-se como um dos principais instrumentos de formação acadêmica na graduação, ao promover a aproximação precoce dos estudantes com a pesquisa científica, tecnológica e de inovação. Por meio da participação em projetos orientados por docentes pesquisadores, os acadêmicos desenvolvem competências fundamentais, como pensamento crítico, rigor metodológico, autonomia intelectual e capacidade de produção científica, contribuindo de forma direta para a qualificação da formação universitária e para o fortalecimento da cultura de pesquisa nas instituições de ensino superior.

Nesse contexto, a Universidade do Estado de Santa Catarina (UDESC) mantém uma política institucional consolidada de fomento à Iniciação Científica, articulando bolsas financiadas por agência federal e recursos próprios da Universidade. No âmbito do fomento externo, a UDESC conta com bolsas concedidas pelo Conselho Nacional de Desenvolvimento Científico e Tecnológico (CNPq), nas modalidades Programa Institucional de Bolsas de Iniciação Científica (PIBIC), PIBIC Ações Afirmativas (PIBIC-AF), Programa Institucional de Bolsas de Iniciação em Desenvolvimento Tecnológico e Inovação (PIBITI) e PIBIC Ensino Médio (PIBIC-EM). Complementarmente, a Universidade oferta bolsas com recursos próprios, por meio dos programas PROBIC, PROBIC-AF, PROBITI e PROIPI, ampliando o alcance da política de Iniciação Científica e assegurando oportunidades de participação em pesquisa a um número maior de estudantes. Essa combinação de fomento externo e interno reforça o compromisso institucional da UDESC com a formação qualificada de recursos humanos, a inclusão acadêmica e o desenvolvimento científico, tecnológico e de inovação, alinhados às demandas sociais e aos objetivos estratégicos da Universidade.

No quadro abaixo, é possível verificar a quantidade ofertada em cada tipo de bolsa.

| Agência de Fomento | Bolsa | Quantidade |
|--------------------|--------------|------------|
| UDESC | PROBIC | 351 |
| | PROBIC-AF | 35 |
| | PROBITI | 20 |
| | PROIP | 72 |
| | Total | 478 |
| CNPq | PIBIC | 145 |
| | PIBIC-AF | 26 |
| | PIBITI | 10 |
| | PIBIC-EM | 12 |
| | Total | 193 |
| Total Geral | | 671 |

Fonte: Coordenadoria de Pesquisa – PROPPG (2026).

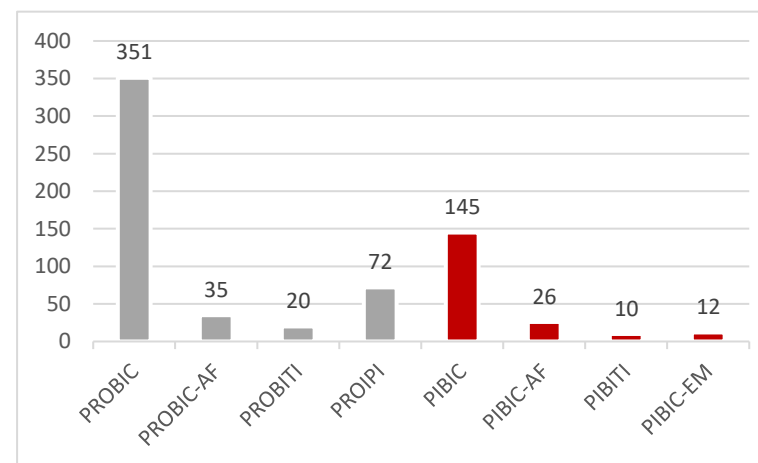
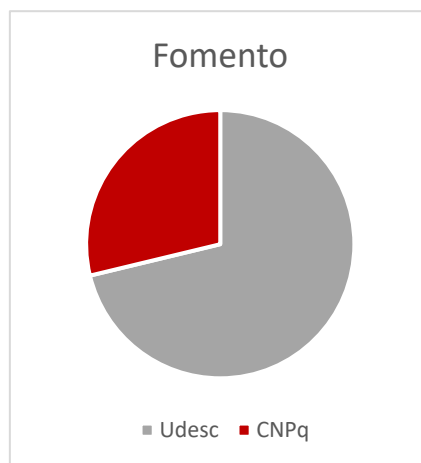

De janeiro a julho, as bolsas ofertadas por programas internos apresentaram o valor individual de R\$ 732,62, resultando em um investimento mensal total de R\$ 350.192,36. A partir de agosto, o valor da bolsa foi reajustado para R\$ 773,00, elevando o investimento mensal para R\$ 369.494,00. Totalizando um investimento anual de R\$ 4.298.816,52.

As bolsas ofertadas pelo CNPq mantiveram, ao longo de todo o ano, o valor individual de R\$ 700,00, correspondendo a um investimento mensal de R\$ 135.100,00. Totalizando um investimento anual de R\$ 1.621.200,00.

BOLSAS DCR/SET

Em junho, foi publicado o edital de bolsas DCR/SET, com o objetivo de selecionar pesquisadores qualificados em diversas áreas do conhecimento científico e tecnológico para atuação em atividades de desenvolvimento, pesquisa e inovação na UDESC. Os pesquisadores selecionados atuarão junto a projetos e laboratórios de excelência da instituição, atendendo às demandas da sociedade catarinense para a consolidação do processo de desenvolvimento e contribuindo para o fortalecimento de parcerias públicas e privadas, em âmbito nacional e internacional, baseadas em projetos e processos de Ciência, Tecnologia e Inovação (CT&I).

No quadro abaixo, é possível ver a quantidade de bolsa por modalidade e seus respectivos valores:

| Modalidades | Quantitativo | Valor da bolsa | Valor das bolsas 24 meses |
|--------------------|---------------------|-----------------------|----------------------------------|
| DCR-B | 17 | R\$ 6.500,00 | R\$ 2.652.000,00 |
| DCR-C | 24 | R\$ 5.250,00 | R\$ 3.024.000,00 |
| SET-A | 4 | R\$ 7.800,00 | R\$ 748.800,00 |
| SET-B | 14 | R\$ 6.500,00 | R\$ 2.184.000,00 |
| SET-C | 19 | R\$ 5.850,00 | R\$ 2.667.600,00 |
| SET-D | 8 | R\$ 5.200,00 | R\$ 998.400,00 |
| SET-E | 18 | R\$ 4.550,00 | R\$ 1.965.600,00 |
| SET-F | 7 | R\$ 3.900,00 | R\$ 655.200,00 |
| SET-G | 6 | R\$ 3.250,00 | R\$ 468.000,00 |
| Total | 117 | | R\$ 15.363.600,00 |

Fonte: Coordenadoria de Pesquisa – PROPPG (2026).

Em dezembro foi publicado o edital para preencher as vagas remanescentes, a distribuição de vagas por modalidade neste edital ficou da seguinte forma:

| Modalidades | Quantitativo | Valor da bolsa | Valor das bolsas 24 meses |
|-------------|--------------|----------------|---------------------------|
| DCR-B | 2 | R\$ 6.500,00 | R\$ 156.000,00 |
| DCR-C | 8 | R\$ 5.250,00 | R\$ 504.000,00 |
| SET-A | 0 | R\$ 7.800,00 | R\$ 0,00 |
| SET-B | 5 | R\$ 6.500,00 | R\$ 390.000,00 |
| SET-C | 7 | R\$ 5.850,00 | R\$ 491.400,00 |
| SET-D | 1 | R\$ 5.200,00 | R\$ 62.400,00 |
| SET-E | 5 | R\$ 4.550,00 | R\$ 273.000,00 |
| SET-F | 2 | R\$ 3.900,00 | R\$ 93.600,00 |
| SET-G | 3 | R\$ 3.250,00 | R\$ 117.000,00 |
| Total | 117 | | R\$ 2.087.400,00 |

Fonte: Coordenadoria de Pesquisa – PROPPG (2026).

ANUÊNCIAS

Em 2025 a Pró-Reitoria de Pesquisa e Pós-Graduação concedeu 216 declarações de anuência institucional para a participação de docentes da UDESC em 23 editais de agências de fomento como a FAPESC, CNPq, CAPES, FEESC e FINEP.

PAP APLICADA – PROGRAMA DE APOIO À PESQUISA APLICADA

O Programa de Apoio à Pesquisa Aplicada tem como objetivo fomentar projetos de Pesquisa Aplicada em Ciência, Tecnologia e Inovação (CT&I), coordenados por pesquisadores(as) doutores(as) efetivos(as) da Universidade do Estado de Santa Catarina, líderes ou integrantes de grupos de pesquisa. Os projetos apoiados devem ser reconhecidos como de interesse da sociedade catarinense, com foco prioritário na inovação e no desenvolvimento técnico-científico de métodos e produtos, em parceria com empresas privadas, órgãos públicos do governo estadual e/ou prefeituras dos municípios de Santa Catarina. As ações do programa alinham-se, prioritariamente, às áreas estratégicas definidas pelo Ministério da Ciência, Tecnologia e Inovação (MCTI) e às diretrizes estabelecidas na Resolução nº 054/2017-CONSUNI/UDESC, contribuindo para o fortalecimento do ecossistema de CT&I, a promoção do equilíbrio regional, o desenvolvimento econômico sustentável e a melhoria da qualidade de vida da população catarinense. O programa possui vigência bianual.

Para a sua execução, o programa contou com um montante total de recursos de R\$ 12.000.000,00, sendo R\$ 4.000.000,00 provenientes da UDESC, R\$ 4.000.000,00 oriundos da Fundação de Amparo à Pesquisa e Inovação do Estado de Santa Catarina (FAPESC) e R\$ 4.000.000,00 aportados pelas entidades parceiras, compreendendo empresas privadas, órgãos públicos do governo estadual e/ou prefeituras dos municípios catarinenses.

PROEVEN – PROGRAMA DE AUXÍLIO À PARTICIPAÇÃO EM EVENTOS

O Programa de Auxílio à Participação em Eventos (PROEVEN) tem como objetivo ampliar a visibilidade da produção intelectual da Universidade do Estado de Santa Catarina — científica, tecnológica, cultural e artística — em âmbito internacional. O programa busca propiciar a aquisição de conhecimentos específicos essenciais ao avanço da pesquisa, ampliar as oportunidades de colaboração com pesquisadores e grupos de pesquisa por meio de redes internacionais e fomentar a produção acadêmica conjunta, contribuindo para o fortalecimento do processo de internacionalização dos Programas de Pós-Graduação da UDESC.

Nesse sentido, o PROEVEN destina-se a apoiar pedidos de auxílio para a participação de docentes pesquisadores em eventos científicos, tecnológicos e artístico-culturais realizados no exterior, tais como congressos e eventos similares, sendo ofertado de forma semestral. O programa beneficia 15 docentes por edição, sendo 5 docentes de cada um dos colégios de conhecimento — Vida, Exatas e Humanidades.

PROGRAMA EMBAIXADORES

O Programa Embaixadores é uma iniciativa do Laboratório Nacional de Computação Científica (LNCC) que tem como objetivo formar um grupo de profissionais vinculados a instituições de ensino e pesquisa, capacitados para potencializar o uso de recursos de supercomputação em suas respectivas instituições. Cada proposta contemplada pode participar do Programa Embaixadores uma única vez, fortalecendo a disseminação de competências técnicas e científicas associadas ao uso de infraestrutura computacional de alto desempenho.

No âmbito do programa, a Universidade do Estado de Santa Catarina tem direito à execução simultânea de até cinco projetos de pesquisa no supercomputador SDumont, com vigência máxima de 12 meses. O acesso disponibilizado contempla uma cota de 100.000 Unidades de Alocação (UAs), 2 TB de armazenamento do tipo SCRATCH e 500 GB de armazenamento do tipo HOME. Destaca-se que um dos projetos é permanentemente compartilhado entre os embaixadores e os técnicos do programa, e que cada projeto pode contar com até cinco contas de usuários.

PROEVENTOS/FAPESC

O Edital PROEVENTOS/FAPESC tem como objetivo apoiar a realização de eventos de caráter científico, tecnológico e/ou de inovação, de curta duração, no Estado de Santa Catarina, incentivando a cooperação técnica, a atualização técnico-científica de pesquisadores e profissionais e a disseminação dos resultados de pesquisas. A iniciativa contribui para o fortalecimento do ecossistema de Ciência, Tecnologia e Inovação (CT&I) catarinense, ao promover a divulgação da produção científica e tecnológica do Estado, fortalecer o processo de inovação e ampliar a geração de conhecimentos, parcerias e produtos.

O edital também visa difundir e democratizar o acesso aos resultados de pesquisas desenvolvidas por pesquisadores catarinenses, promovendo sua integração com a produção científica e tecnológica nacional e internacional. Além disso, estimula atividades de desenvolvimento científico, tecnológico e de inovação em todas as regiões do Estado, incentivando a integração entre pesquisadores, docentes, estudantes, profissionais, empreendedores e demais agentes públicos, com vistas à solução de problemas regionais e nacionais por meio do conhecimento científico. Destaca-se, ainda, o incentivo à cooperação técnica orientada ao aprimoramento do conhecimento, à resiliência e à sustentabilidade, em consonância com os desafios e metas dos Objetivos de Desenvolvimento Sustentável (ODS) da Agenda 2030.

Para a execução do edital, foram destinados recursos financeiros no valor global de R\$ 2.500.000,00, provenientes do orçamento da Fundação de Amparo à Pesquisa e Inovação do Estado de Santa Catarina (FAPESC), a serem liberados conforme a disponibilidade orçamentária e financeira. As propostas de eventos puderam ser financiadas conforme a

abrangência, com limite máximo de até R\$ 35.000,00 para eventos de caráter estadual, até R\$ 50.000,00 para eventos de caráter nacional e até R\$ 75.000,00 para eventos de caráter internacional.

A UDESC foi contemplada com os recursos desse edital em 3 eventos, sendo estes:

1. IX Field Day on Rootstocks from CG Series & XI Giro Técnico (International) – Proponente: Leo Rufato;
2. III Fórum Internacional de Gestão do Trabalho e Educação Permanente em Saúde (FIGEPS) e III Congresso Brasileiro de Tecnologias e Inovação em Saúde (CONTIS): Uso de Tecnologias e Construção de Sistemas de Saúde Sustentáveis (Internacional) – Proponente: Rosana Amora Ascari;
3. VI Jornada da LinguagemFAED/UDESC Linguagem na Educação Básica: desafios contemporâneos (Nacional) – Proponente: Lourival José Martins Filho.

MULTILAB/FAPESC

O Edital MULTILAB, no Estado de Santa Catarina, tem como objetivo apoiar financeiramente projetos voltados à estruturação de laboratórios multiusuários, de natureza multidisciplinar e dotados de infraestrutura de alta capacidade tecnológica. A iniciativa visa fomentar o desenvolvimento de pesquisas inovadoras que contribuam para o fortalecimento do ecossistema de Ciência, Tecnologia e Inovação (CT&I) no Estado de Santa Catarina, em alinhamento com as competências e vocações regionais nas quais as Instituições de Ensino Superior estão inseridas.

Nesse programa foram selecionados internamente 7 coordenadores na UDESC, dos quais 1 foi contemplado para receber o valor de R\$ 2.999.566,81.

1.5.2.2 PÓS-GRADUAÇÃO

CURSOS DE PÓS-GRADUAÇÃO “STRICTO SENSU”

Os cursos de pós-graduação stricto sensu capacitam e formam pesquisadores nas diversas áreas do saber, que contribuem com o desenvolvimento do Estado de Santa Catarina e do País.

| Centro | Programa | Tipo (Acadêmico/Profissional) | Conceito CAPES (2017-2020) | Conceito CAPES (2021-2025) | Nível | Ano de Implantação |
|----------------------|------------------|----------------------------------|-------------------------------|-------------------------------|-----------|--------------------|
| CAV | Ciência do Solo | Acadêmico | 5 | 5 | Mestrado | 1997 |
| | | | | | Doutorado | 2008 |
| | Produção Vegetal | Acadêmico | 5 | 5 | Mestrado | 2003 |
| | | | | | Doutorado | 2010 |
| | Ciência Animal | Acadêmico | 5 | 5 | Mestrado | 2003 |
| | | | | | Doutorado | 2012 |
| Engenharia Florestal | Acadêmico | 4 | 4 | Mestrado | 2012 | |
| | | | | Doutorado | 2022 | |
| Ciências Ambientais | Acadêmico | 4 | 4 | Mestrado | 2015 | |

| Centro | Programa | Tipo (Acadêmico/Profissional) | Conceito CAPES (2017-2020) | Conceito CAPES (2021-2025) | Nível | Ano de Implantação |
|--|---|----------------------------------|-------------------------------|-------------------------------|-----------|--------------------|
| | | | | | Doutorado | 2025 |
| | Multicêntrico em Bioquímica e Biologia Celular* | Acadêmico | 5 | 5 | Mestrado | 2015 |
| CCT | | | | | Doutorado | 2015 |
| | Ciência e Engenharia de Materiais | Acadêmico | 4 | 4 | Mestrado | 1995 |
| | | | | | Doutorado | 2010 |
| | Engenharia Elétrica | Acadêmico | 4 | 4 | Mestrado | 2009 |
| | | | | | Doutorado | 2013 |
| | Física | Acadêmico | 4 | 4 | Mestrado | 2006 |
| | | | | | Doutorado | 2025 |
| | Engenharia Mecânica | Acadêmico | 4 | 4 | Mestrado | 2011 |
| | Matemática em Rede Nacional* | Profissional | 5 | 4 | Mestrado | 2016 |
| | Engenharia Elétrica | Profissional | 4 | 4 | Mestrado | 2006 |
| | Computação Aplicada | Acadêmico | 4 | 4 | Mestrado | 2012 |
| | | | | | Doutorado | 2024 |
| | Engenharia Civil | Acadêmico | 4 | 4 | Mestrado | 2015 |
| | | | | Doutorado | 2024 | |
| Ensino de Ciências, Matemática e Tecnologias | Profissional | 4 | 5 | Mestrado | 2015 | |
| | | | | Doutorado | 2025 | |
| Química aplicada | Acadêmico | 4 | 4 | Mestrado | 2016 | |
| | | | | Doutorado | 2024 | |
| CEAD | Educação Inclusiva* | Profissional | 3 | 4 | Mestrado | 2020 |
| CEART | Artes Cênicas | Acadêmico | 5 | 6 | Mestrado | 2002 |
| | | | | | Doutorado | 2009 |
| | Artes Visuais | Acadêmico | 4 | 4 | Mestrado | 2005 |
| | | | | | Doutorado | 2013 |
| | Design | Acadêmico | 4 | 4 | Mestrado | 2011 |
| | | | | | Doutorado | 2018 |
| | Música | Acadêmico | 5 | 5 | Mestrado | 2007 |
| | | | | Doutorado | 2018 | |
| PROFARTES* | Profissional | 4 | 3 | Mestrado | 2014 | |
| Design de vestuário e moda | Profissional | 4 | 5 | Mestrado | 2017 | |
| | | | | Doutorado | 2025 | |
| CEAVI | Gestão e Regulação de Recursos Hídricos* | Profissional | A | A | Mestrado | 2025 |
| CEFID | Ciências do Movimento Humano | Acadêmico | 5 | 5 | Mestrado | 1997 |
| | | | | | Doutorado | 2009 |
| | Fisioterapia | Acadêmico | 4 | 4 | Mestrado | 2011 |

| Centro | Programa | Tipo (Acadêmico/Profissional) | Conceito CAPES (2017-2020) | Conceito CAPES (2021-2025) | Nível | Ano de Implantação |
|-----------------------------------|---|----------------------------------|-------------------------------|-------------------------------|-----------|--------------------|
| | | | | | Doutorado | 2024 |
| CEO | Zootecnia | Acadêmico | 4 | 4 | Mestrado | 2015 |
| | | | | | Doutorado | 2024 |
| | Enfermagem na atenção primária a saúde | Profissional | 4 | 5 | Mestrado | 2017 |
| | | | | | Doutorado | 2025 |
| Ciência e Tecnologia de Alimentos | Acadêmico | 3 | 4 | Mestrado | 2016 | |
| CERES | Sistemas Costeiro e Lagunares | Acadêmico | A | A | Mestrado | 2025 |
| ESAG | Administração | Profissional | 5 | 5 | Mestrado | 2004 |
| | | | | | Doutorado | 2024 |
| | Economia | Acadêmico | A | A | Mestrado | 2025 |
| | Administração | Acadêmico | 4 | 5 | Mestrado | 2011 |
| Doutorado | | | | | 2015 | |
| FAED | Educação | Acadêmico | 5 | 5 | Mestrado | 2007 |
| | | | | | Doutorado | 2012 |
| | História | Acadêmico | 5 | 6 | Mestrado | 2007 |
| | | | | | Doutorado | 2014 |
| | Planejamento Territorial e Desenvolvimento Socioambiental | Acadêmico | 4 | 5 | Mestrado | 2020 |
| | | | | | Doutorado | 2016 |
| | Ensino de História* | Profissional | 5 | 5 | Mestrado | 2014 |
| Doutorado | | | | | 2024 | |
| Gestão da Informação | Profissional | 4 | 4 | Mestrado | 2013 | |
| | | | | Doutorado | 2025 | |

*Cursos em rede

Fonte: Coordenadoria de Pós-Graduação – PROPPG (2026).

Destaca-se que o resultado final da Avaliação Quadrienal da CAPES 2021–2024 confirma um cenário altamente positivo para a UDESC, uma vez que 24% dos Programas de Pós-Graduação da Universidade apresentaram elevação de conceito. O maior avanço ocorreu entre os programas que possuíam conceito 4 na quadrienal anterior, dos quais 23% tiveram suas notas elevadas para o conceito 5, correspondendo a 5 de um total de 21 programas. Ademais, ambos os programas anteriormente avaliados com conceito 3 obtiveram evolução para o conceito 4. Por fim, ressalta-se o êxito institucional representado pela obtenção, pela primeira vez na história da Universidade, do conceito 6 pelos programas de Pós-Graduação em História e Artes Cênicas.

Com base nas informações extraídas do Sistema de Gestão Educacional institucional (SIGA), em 2025 a UDESC registrou 1.986 estudantes regularmente matriculados no primeiro semestre e 2.320 estudantes regularmente matriculados no segundo semestre, distribuídos entre os níveis de mestrado e doutorado. No que se refere às defesas acadêmicas, ao longo do ano de 2025 foram defendidas 281 dissertações de mestrado e 115 teses de doutorado, totalizando 396 Trabalhos de Conclusão de Curso, resultantes das pesquisas desenvolvidas no âmbito dos Programas de Pós-Graduação stricto sensu.

A seguir, apresenta-se a distribuição desses dados por centro, nível e tipo de curso, bem como o quantitativo de defesas realizadas em 2025.

| Centro | Curso/Alunos | Cursos | Alunos | |
|--------|------------------------|-----------|-------------|-------------|
| | | 2025 | 1º Semestre | 2º Semestre |
| CAV | Doutorado Acadêmico | 6 | 173 | 197 |
| | Doutorado Profissional | - | - | - |
| | Mestrado Acadêmico | 6 | 168 | 190 |
| | Mestrado Profissional | - | - | - |
| | Total | 12 | 341 | 387 |
| CCT | Doutorado Acadêmico | 6 | 131 | 163 |
| | Doutorado Profissional | 1 | - | 20 |
| | Mestrado Acadêmico | 7 | 227 | 257 |
| | Mestrado Profissional | 3 | 78 | 84 |
| | Total | 17 | 436 | 524 |
| CEAD | Doutorado Acadêmico | - | - | - |
| | Doutorado Profissional | - | - | - |
| | Mestrado Acadêmico | - | - | - |
| | Mestrado Profissional | 1 | 71 | 50 |
| | Total | 1 | 71 | 50 |
| CEART | Doutorado Acadêmico | 4 | 192 | 207 |
| | Doutorado Profissional | 1 | - | 12 |
| | Mestrado Acadêmico | 4 | 87 | 114 |
| | Mestrado Profissional | 2 | 65 | 60 |
| | Total | 11 | 344 | 393 |
| CEAVI | Doutorado Acadêmico | - | - | - |
| | Doutorado Profissional | - | - | - |
| | Mestrado Acadêmico | - | - | - |
| | Mestrado Profissional | 1 | - | 27 |
| | Total | 1 | 0 | 27 |
| CEFID | Doutorado Acadêmico | 2 | 116 | 121 |
| | Doutorado Profissional | - | - | - |
| | Mestrado Acadêmico | 2 | 94 | 109 |
| | Mestrado Profissional | - | - | - |
| | Total | 4 | 210 | 230 |
| CEO | Doutorado Acadêmico | 1 | 30 | 35 |

| Centro | Curso/Alunos | Cursos | | |
|--------|------------------------|--------|-------------|-------------|
| | | 2025 | 1º Semestre | 2º Semestre |
| | Doutorado Profissional | 1 | - | 11 |
| | Mestrado Acadêmico | 2 | 66 | 65 |
| | Mestrado Profissional | 1 | 11 | 30 |
| | Total | 5 | 107 | 141 |
| CERES | Doutorado Acadêmico | - | - | - |
| | Doutorado Profissional | - | - | - |
| | Mestrado Acadêmico | 1 | - | - |
| | Mestrado Profissional | - | - | - |
| | Total | 1 | 0 | 0 |
| ESAG | Doutorado Acadêmico | 1 | 41 | 41 |
| | Doutorado Profissional | 1 | 10 | 21 |
| | Mestrado Acadêmico | 2 | 19 | 26 |
| | Mestrado Profissional | 1 | 37 | 48 |
| | Total | 5 | 107 | 136 |
| FAED | Doutorado Acadêmico | 3 | 194 | 213 |
| | Doutorado Profissional | 2 | 3 | 13 |
| | Mestrado Acadêmico | 3 | 103 | 131 |
| | Mestrado Profissional | 2 | 70 | 75 |
| | Total | 10 | 370 | 432 |
| UDESC | Doutorado Acadêmico | 23 | 877 | 977 |
| | Doutorado Profissional | 6 | 13 | 77 |
| | Mestrado Acadêmico | 27 | 764 | 892 |
| | Mestrado Profissional | 11 | 332 | 374 |
| | Total | 67 | 1986 | 2320 |

Fonte: Pró-Reitoria de Pesquisa e Pós-Graduação (2026) - *Os dados da tabela foram extraídos do SIGA em janeiro de 2026.

TRABALHOS DE CONCLUSÃO DE CURSO

Os Trabalhos de Conclusão de Curso da pós-graduação stricto sensu da Universidade do Estado de Santa Catarina (UDESC), representados pelas dissertações de mestrado e teses de doutorado, constituem resultados centrais da atividade de pesquisa desenvolvida nos Programas de Pós-Graduação, refletindo o aprofundamento teórico, metodológico e científico realizado pelos discentes sob orientação de docentes pesquisadores. Esses trabalhos contribuem de forma significativa para a geração de novos conhecimentos, o fortalecimento da produção intelectual institucional e a formação de recursos humanos altamente qualificados, além de apresentarem relevância social, científica e tecnológica, em consonância com

as demandas da sociedade e com as vocações regionais do Estado de Santa Catarina. A seguir, apresenta-se tabela com o quantitativo total de teses e dissertações defendidas no ano de 2025:

| Trabalho | Quantidade |
|--------------|------------|
| Tese | 115 |
| Dissertação | 281 |
| Total | 396 |

Fonte: Pró-Reitoria de Pesquisa e Pós-Graduação (2025) –

*Os dados da tabela foram extraídos do SIGA em janeiro de 2026.

PROPOSTAS DE CURSOS NOVOS (APCN)

Visando o crescimento da oferta de qualificação de recursos humanos no estado, a Pró-Reitoria de Pesquisa e Pós-Graduação analisou no final de 2024 a proposta de 8 novos cursos de pós-graduação stricto sensu da UDESC. No primeiro mês de 2025 foi feita a homologação e o encaminhamento à Coordenação de Aperfeiçoamento de Pessoal de Nível Superior (Capes), do Ministério da Educação (MEC), das propostas.

Desse total, são 5 doutorados e 3 mestrados em diversas áreas de conhecimento, sendo 4 acadêmicos e 4 profissionais, e todos foram aprovados pelos conselhos da universidade durante 2025. São eles:

| Nível | Curso | Tipo |
|-----------|--|----------------------|
| Mestrado | Economia | Acadêmico |
| | Gestão e Regulação de Recursos Hídricos | Profissional em Rede |
| | Sistemas Costeiros | Acadêmico |
| Doutorado | Ciências Ambientais | Acadêmico |
| | Design de Vestuário e Moda | Profissional |
| | Ensino de Ciências, Matemática e Tecnologias | Profissional |
| | Física | Acadêmico |
| | Gestão da Informação | Profissional |

Fonte: Coordenadoria de Pós-Graduação – PROPPG (2026).

CURSOS DE PÓS-GRADUAÇÃO “LATO SENSU”

Em relação aos cursos de pós-graduação *lato sensu* da UDESC, incluindo especialização e residência, a universidade apresentou os seguintes dados:

Cursos em funcionamento:

| Centro | Curso |
|--------|---|
| CAV | Residência em Medicina Veterinária |
| CEAD | Educação Inclusiva (UAB) |
| ESAG | Gestão Municipal (UAB) |
| | Gestão Pública com Ênfase em Atividade Bomberil |

Fonte: Coordenadoria de Pós-Graduação – PROPPG (2026).

O Programa de Residência em Medicina Veterinária configura-se como uma importante atividade institucional na UDESC e representa uma modalidade de ensino de Pós-Graduação *lato sensu* destinada a aprimorar médicos veterinários nas áreas de clínica médica de pequenos animais, clínica cirúrgica de pequenos animais, clínica médica de grandes animais, anestesiologia, diagnóstico por imagem e patologia clínica veterinária, capacitando-os para a profissão liberal, pesquisa e docência, bem como outra área de atuação, cuja demanda social requeira tal treinamento. O programa conta com 22 bolsas de estudo individual, fornecidas pela UDESC no valor de R\$ 3677,00 totalizando R\$ 970.728,00 anuais e encontra-se em funcionamento no campus do CAV em Lages.

Para o ano de 2026, encontram-se aprovados mais três novos cursos *lato sensu*.

Cursos aprovados:

| Centro | Curso | Data de aprovação |
|--------|--|-------------------|
| CEAD | Gestão Escolar (UAB) | 21/08/2025 |
| CERES | Ciência é 10! (UAB) | 21/08/2025 |
| FAED | Gestão da Escola Pública de Ensino Médio (UAB) | 03/07/2025 |

Fonte: Coordenadoria de Pós-Graduação – PROPPG (2025).

ESTÁGIO PÓS-DOCTORAL

No contexto dos estágios de Pós-Doutoramento, a UDESC contabilizou 75 pesquisadores vinculados no ano de 2025, nos diferentes Centros da universidade, conforme descrito a seguir:

| Centro | Pós-Doutorandos |
|--------|-----------------|
| CAV | 47 |
| CCT | 42 |
| CEAD | 2 |
| CEART | 24 |
| CEAVI | 5 |
| CEFID | 17 |
| CEO | 5 |

| | |
|--------------|------------|
| ESAG | 9 |
| FAED | 50 |
| Total | 201 |

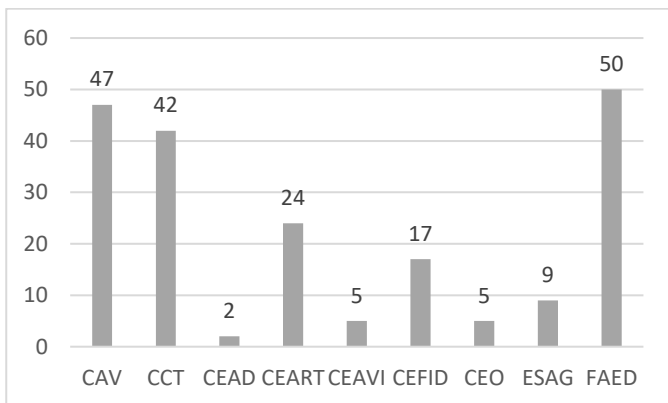

Fonte: Coordenadoria de Pós-Graduação – PROPPG (2026).

PROGRAMA DE DEMANDA SOCIAL – CAPES

O Programa de Demanda Social promove a formação de recursos humanos de alto nível necessário ao país, por meio da concessão de bolsas aos Programas de Pós-Graduação Stricto Sensu – Mestrado e Doutorado – avaliados pela CAPES e oferecidos por instituições públicas. O quadro abaixo apresenta a evolução no número de bolsas e os valores no período de 2020 a 2025:

| Bolsas DS | | |
|-----------|-----------|----------------|
| Ano | Nº Bolsas | Valor/Ano |
| 2020 | 359 | R\$ 7.623.200 |
| 2021 | 350 | R\$ 7.702.800 |
| 2022 | 377 | R\$ 8.323.200 |
| 2023 | 417 | R\$ 12.956.400 |
| 2024 | 418 | R\$ 12.957.600 |
| 2025 | 473 | R\$ 14.895.600 |

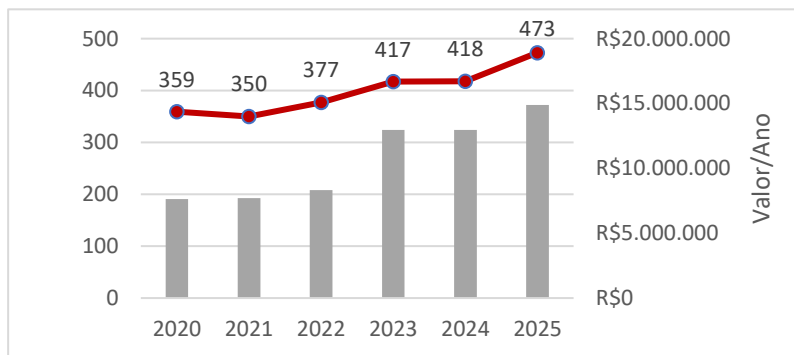

Fonte: Coordenadoria de Pós-Graduação – PROPPG (2026).

PROMOP – PROGRAMA DE BOLSAS DE MONITORIA EM PÓS-GRADUAÇÃO

O Programa de Bolsas de Monitoria de Pós-graduação – PROMOP tem por finalidade propiciar ao aluno de Pós-Graduação *Stricto Sensu* desenvolver habilidades e incentivos em sua formação acadêmica, inerentes à docência e à pesquisa científica e tecnológica. O Programa é considerado inédito entre as IES nacionais. O quadro a seguir traz o quantitativo de bolsas e valores/ano do programa PROMOP durante o período de 2020 a 2025:

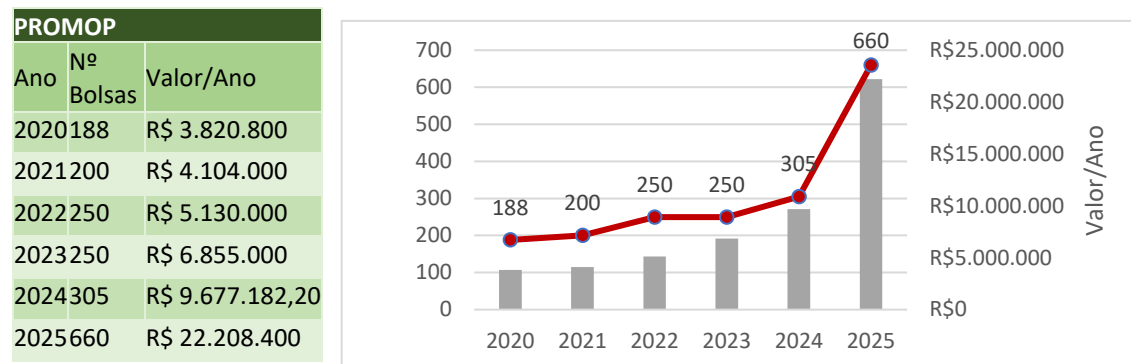

Fonte: Coordenadoria de Pós-Graduação – PROPPG (2025).

As bolsas PROMOP são financiadas com recursos próprios da Universidade. Destaca-se que, em 2024, o quantitativo de bolsas por curso foi ampliado de 5 para 10, configurando um aumento expressivo. Somado à criação de novos cursos de mestrado e doutorado, esse movimento resultou em uma expansão de 109% no número total de bolsas entre 2024 e 2025.

PROINT-PG – PROGRAMA DE AUXÍLIO À INTERNACIONALIZAÇÃO DA PÓS-GRADUAÇÃO

O Programa de Auxílio à Internacionalização da Pós-Graduação (PROINT-PG) tem por finalidade apoiar a realização de estágios de curta duração no exterior por docentes pesquisadores vinculados a programas de pós-graduação da UDESC, integrantes de cursos de doutorado com conceitos Capes 4, 5 e 6. O programa visa possibilitar a realização de atividades de pesquisa conjunta com pesquisadores estrangeiros, vinculados a projetos em andamento no Brasil ou no exterior, bem como a atuação em programas de pós-graduação estrangeiros que contribuam para a ampliação das possibilidades de colaboração internacional. Essas ações buscam incentivar a inserção dos programas de pós-graduação em redes internacionais, promover a produção acadêmica conjunta e consolidar parcerias futuras, fortalecendo o processo de internacionalização da pós-graduação da UDESC.

Em 2025, foram contemplados 22 docentes, sendo 9 na primeira chamada (2025.1) e 13 na segunda chamada (2025.2). Para o primeiro semestre de 2026, outros 14 docentes já foram selecionados para recebimento do auxílio.

PROAP – PROGRAMA DE APOIO À PÓS-GRADUAÇÃO

O Programa de Apoio à Pós-Graduação (PROAP/AUXPE) na Universidade do Estado de Santa Catarina (UDESC) constitui um importante instrumento de fomento ao custeio das atividades acadêmicas e científicas dos Programas de Pós-Graduação *stricto sensu*, contribuindo para a manutenção da qualidade da formação, da pesquisa e da produção intelectual.

Com o objetivo de assegurar maior equidade no financiamento da pós-graduação, os programas que não são contemplados pelo PROAP/AUXPE recebem aporte financeiro institucional específico, no valor de R\$ 20.000,00 para programas que ofertam apenas mestrado e de R\$ 30.000,00 para programas que ofertam mestrado e doutorado, garantindo condições mínimas para o desenvolvimento de suas atividades acadêmicas e administrativas.

PROEXT – PROGRAMA DE BOLSAS DE PÓS-DOCTORADO NO EXTERIOR

O programa, criado em 2024 pela resolução Nº 084/2024 – CONSUNI e iniciado em 2025, tem por finalidade apoiar a realização de estágios pós-doutorais no exterior por docentes pesquisadores da UDESC, possibilitando o desenvolvimento de atividades de pesquisa sob a supervisão de pesquisadores vinculados a instituições estrangeiras. Espera-se que a realização de pesquisas em ambientes acadêmicos internacionais contribua para o desenvolvimento de projetos inovadores e de alta qualidade, ampliando a produção científica da Universidade. Além disso, os estágios no exterior favorecem a ampliação de redes de colaboração com pesquisadores e instituições estrangeiras, facilitando futuras parcerias e cooperações internacionais. O programa também promove a capacitação e o desenvolvimento profissional dos docentes pesquisadores, por meio da aquisição de novas habilidades e conhecimentos que podem ser compartilhados com a comunidade acadêmica da UDESC, elevando o nível do ensino e da pesquisa. Por fim, a participação em programas de pós-doutorado no exterior contribui para o fortalecimento do processo de internacionalização, bem como para o aumento da visibilidade e do prestígio institucional da UDESC no cenário internacional.

O programa prevê o pagamento de bolsas mensais no valor de R\$ 17.183,10. Foi distribuída uma cota por programa com curso de doutorado com conceito Capes 5 ou superior em cada semestre, totalizando 22 cotas, sendo 11 no semestre 2025.1 e 11 no semestre 2025.2.

PROEPD – PROGRAMA DE ESTÁGIO PÓS-DOCTORAL NA UDESC

O Programa de Bolsas de Estágio Pós-Doutoral (PROEPD), criado em 2024 pela resolução Nº 075/2024 e iniciado em 2025, é uma iniciativa que visa promover o desenvolvimento acadêmico e científico por meio da integração de pesquisadores de alto nível ao ambiente institucional da UDESC. O programa é voltado tanto a pesquisadores brasileiros quanto estrangeiros, oferecendo a oportunidade de inserção no meio acadêmico da Universidade. Nesse sentido, o PROEPD contribui para o fortalecimento das linhas de pesquisa existentes, fomenta a inovação e o avanço do conhecimento em diversas áreas e amplia a colaboração entre pesquisadores e a comunidade acadêmica, promovendo um ambiente de troca de experiências e saberes.

O programa prevê o pagamento de bolsas mensais no valor de R\$ 5.200,00. São distribuídas uma vaga para programas que ofertam exclusivamente cursos de mestrado e duas vagas para programas que ofertam cursos de mestrado e doutorado, totalizando 57 vagas no semestre 2025.1 e 66 vagas no semestre 2025.2.

PROBS – PROGRAMA DE BOLSAS PARA PROFESSORES SENIORES DA PÓS-GRADUAÇÃO

O Programa de Bolsas para Professores Seniores da Pós-Graduação – (PROBS/UDESC), criado e iniciado em 2025 pela resolução Nº 014/2025 – CONSUNI, tem como objetivos apoiar os planos estratégicos dos Programas de Pós-Graduação Stricto Sensu da UDESC, estimular a permanência na universidade de professores seniores com destacada produção científica e fortalecer a internacionalização e a excelência acadêmica na UDESC.

Os programas de pós-graduação em funcionamento ou aprovados em 2025 foram contemplados com uma cota de bolsa cada, totalizando 37 vagas. Adicionalmente, foram disponibilizadas 10 cotas de bolsas adicionais, destinadas a atender programas de pós-graduação que apresentaram redução temporária em seu quadro de docentes permanentes. As bolsas foram ofertadas no valor mensal de R\$ 8.905,42.

PIBPG – CNPQ

O Programa Institucional de Bolsas de Pós-Graduação (PIBPG), fomentado pelo Conselho Nacional de Desenvolvimento Científico e Tecnológico (CNPq), tem por objetivo apoiar projetos institucionais de pesquisa científica, tecnológica e de inovação nas Instituições de Ensino Superior (IES) e Instituições Científicas e Tecnológicas (ICT), por meio da concessão de bolsas de formação, em nível de mestrado e doutorado. A iniciativa busca promover a capacitação de recursos humanos voltados à pesquisa científica, tecnológica e de inovação, tanto em grupos de pesquisa consolidados quanto emergentes, além de fomentar o desenvolvimento de pesquisas com foco na geração de inovação e impacto socioambiental, social, econômico e cultural, em âmbito local, regional e nacional. Ademais, o programa incentiva o desenvolvimento científico, tecnológico e de inovação em temas estratégicos de pesquisa das IES e ICT.

Para o período de 2025, a PROPPG inscreveu proposta na Chamada nº 12/2025, a qual obteve nota 9,4 em um total de 10 pontos. Em decorrência desse resultado, a Universidade recebeu o montante de R\$ 2.117.472,00, destinado ao financiamento de 25 bolsas de mestrado e 5 bolsas de doutorado.

PDSE/CAPES – PROGRAMA INSTITUCIONAL DE DOUTORADO SANDUÍCHE NO EXTERIOR

O PDSE/CAPES tem como objetivos complementar e ampliar as possibilidades de formação ofertadas pelos programas de pós-graduação no Brasil, oferecer oportunidades de atualização de conhecimentos técnicos, científicos, tecnológicos e acadêmicos, ampliar o nível de colaboração e de publicações conjuntas entre a comunidade acadêmica que atua no Brasil e no exterior e ampliar o acesso da comunidade acadêmica brasileira a centros internacionais de excelência. Além disso, o programa busca proporcionar maior visibilidade internacional à produção científica, tecnológica e cultural brasileira, promover a reflexão sobre a base curricular dos cursos de pós-graduação a partir do contato dos bolsistas com currículos de cursos de excelência no exterior, fortalecer os programas de pós-graduação e o intercâmbio entre Instituições de Ensino Superior e grupos de pesquisa brasileiros e internacionais, estimular a adoção de novos modelos de gestão da pesquisa por parte dos estudantes brasileiros e auxiliar no processo de internacionalização do ensino superior, bem como da ciência, tecnologia e inovação no país.

Em 2025, foram contemplados 17 estudantes com bolsas do Programa Institucional de Doutorado Sanduíche no Exterior (PDSE/CAPES).

PDSE/UDESC – PROGRAMA DE DOUTORADO SANDUÍCHE NO EXTERIOR

O Programa de Doutorado-Sanduíche no Exterior da UDESC (PDSE/UDESC), iniciado em 2024, tem como objetivo incentivar a internacionalização da pós-graduação, por meio da concessão de apoio financeiro a doutorandos regularmente matriculados nos Programas de Pós-Graduação da UDESC reconhecidos pela Coordenação de Aperfeiçoamento de Pessoal de Nível Superior (CAPES). O programa viabiliza a realização de disciplinas, atividades de pesquisa e/ou estágios em instituições estrangeiras de reconhecida excelência, contribuindo para o desenvolvimento das teses e para a formação de recursos humanos altamente qualificados. Além disso, o PDSE/UDESC proporciona aos doutorandos a oportunidade de desenvolver suas pesquisas em ambientes acadêmicos internacionais, incorporando novas metodologias, abordagens e conhecimentos, ao mesmo tempo em que fortalece o processo de internacionalização dos Programas de Pós-Graduação da UDESC, ampliando redes de cooperação acadêmica e científica.

O programa prevê o pagamento de auxílios mensais no valor de R\$ 7.824,31 para destinos europeus e de R\$ 7.446,01 para destinos não europeus. Ao final do ano de 2024, foram aprovados 15 doutorandos para recebimento do auxílio no período de 2025-2026, das quais 12 foram implementadas.

PROGRAMAS DE MOBILIDADE INTERNACIONAL

A Pró-Reitoria de Pesquisa e Pós-Graduação tem atuado de forma estratégica no incentivo à internacionalização da pós-graduação, promovendo a inserção dos Programas de Pós-Graduação da instituição em redes acadêmicas e científicas internacionais. Esse esforço se concretiza, entre outras ações, por meio da participação em editais que ampliam as oportunidades de mobilidade acadêmica, cooperação científica e intercâmbio de estudantes e pesquisadores.

Nesse contexto, destacam-se iniciativas como o edital Move La América, que possibilita a recepção de estudantes estrangeiros de mestrado e doutorado oriundos de países da América Latina e do Caribe, fortalecendo o intercâmbio acadêmico e a diversidade nos Programas de Pós-Graduação da UDESC. Soma-se a isso a participação em ações vinculadas ao Grupo de Cooperação Internacional de Universidades Brasileiras (GCUB), que fomenta a cooperação internacional por meio da atração de discentes estrangeiros e do fortalecimento de parcerias institucionais com universidades de diferentes países. Além disso, a PROPPG foi aprovada para a oferta do Programa de Estudantes-Convênio de Pós-Graduação (PEC-PG), iniciativa que viabiliza a formação de estudantes estrangeiros em cursos de mestrado e doutorado plenos e doutorado sanduíche no Brasil, contribuindo para a consolidação da cooperação acadêmica internacional e para o fortalecimento da diplomacia científica. Conjuntamente, essas ações reafirmam o compromisso institucional da UDESC com a internacionalização da pós-graduação, ampliando sua visibilidade internacional, fortalecendo redes de colaboração e qualificando a produção científica da Universidade.

MOVE LA AMÉRICA – CAPES

O edital Move la América teve por objetivo selecionar até 500 estudantes vinculados a instituições de ensino e pesquisa estrangeiras da América Latina e do Caribe, sendo até 300 bolsistas na modalidade de Mestrado Sanduíche e 200 bolsistas na modalidade de Doutorado Sanduíche. Os selecionados realizaram estágios, atividades de pesquisa, extensão e/ou disciplinas em Programas de Pós-Graduação de Instituições de Ensino Superior brasileiras, Institutos Federais ou Institutos de Pesquisa, em áreas relacionadas à sua formação e área de atuação. As atividades foram ser desenvolvidas em Instituições de Ensino Superior brasileiras, públicas ou privadas sem fins lucrativos, em Programas de Pós-Graduação reconhecidos pela Coordenação de Aperfeiçoamento de Pessoal de Nível Superior (CAPES).

Do total de vagas descritas acima, a UDESC foi contemplada com 3 vagas para a modalidade de mestrado e 7 vagas para a modalidade de doutorado, com pós-graduandos oriundos da Argentina, Colômbia, México e Cuba, que desenvolveram suas pesquisas na FAED, CEART, CCT e CERES. As estadias foram de 3 a 6 meses e a experiência, contribuiu com a consolidação das relações sul-sul e reforça a presença internacional institucional da UDESC na América Latina.

GCUB – CAPES

O Grupo de Cooperação Internacional de Universidades Brasileiras (GCUB) é uma iniciativa que atua em articulação com a Coordenação de Aperfeiçoamento de Pessoal de Nível Superior (CAPES) com o objetivo de fortalecer a cooperação acadêmica internacional e ampliar a inserção das universidades brasileiras no cenário global. O GCUB promove a internacionalização da pós-graduação por meio da atração de estudantes estrangeiros para cursos de mestrado e doutorado no Brasil, do estímulo à mobilidade acadêmica e do fortalecimento de parcerias institucionais entre universidades brasileiras e estrangeiras. Por meio de editais e programas de cooperação, o GCUB contribui para a formação de recursos humanos qualificados, para a ampliação das redes internacionais de pesquisa e para o aumento da visibilidade internacional das instituições brasileiras de ensino superior, alinhando-se às diretrizes de internacionalização da CAPES e às estratégias institucionais das universidades participantes.

A UDESC, como associada GCUB, participou da 4ª Edição do Programa GCUB de Mobilidade Internacional – GCUB-Mob. Nesta edição, a UDESC disponibilizou 18 bolsas de Mestrado e 18 bolsas de Doutorado, totalizando 36 bolsas de estudos integrais em seus Programas de Pós-Graduação.

O GCUB-Mob é promovido pelo GCUB, com apoio do Instituto Guimarães Rosa do Ministério das Relações Exteriores do Brasil (IGR-MRE), da Organização para a Cooperação do Sul (OSC), da Organização dos Estados Americanos (OEA), do Conselho Nacional das Fundações Estaduais de Amparo à Pesquisa (CONFAP), da UDUALC e do CSUCA, além de parcerias com a Comissão Nacional da UNESCO para o Brasil e a Agence Universitaire de la Francophonie (AUF).

O programa tem como objetivo formar estudantes de alto desempenho acadêmico em nível mundial, fortalecer a internacionalização das universidades brasileiras e ampliar a cooperação científica entre instituições do Brasil e do exterior. No total, 60 universidades brasileiras ofereceram mais de 880 bolsas de Mestrado e Doutorado, com início em 2026. A UDESC foi destaque na procura: recebeu 2.294 inscrições de candidatos de todos os continentes, um grande desafio para os Programas de Pós-Graduação que realizaram o processo seletivo. Tivemos 31 alunos aprovados, oriundos de 10 países. Além das bolsas oferecidas pela UDESC, os alunos foram contemplados com 4 bolsas FAPESC e benefícios oferecidos pela OEA e OSC.

PEC-PG – CAPES

O Programa de Estudantes-Convênio de Pós-Graduação visa selecionar até 650 bolsistas oriundos de países participantes do programa, não brasileiros, sendo 100 na modalidade de Doutorado Pleno, 350 na modalidade de Doutorado Sanduíche e 200 na modalidade de Mestrado Pleno. Os bolsistas selecionados realizarão seus cursos em Programas de Pós-Graduação presenciais de Instituições de Ensino Superior brasileiras, Institutos Federais ou Institutos de Pesquisa, públicos ou privados sem fins lucrativos, reconhecidos pela Coordenação de Aperfeiçoamento de Pessoal de Nível Superior (CAPES).

No âmbito desse programa, inscreveram-se e foram aprovados, ao todo, 15 estudantes estrangeiros para a realização de mestrado e doutorado pleno na UDESC. O edital referente ao Doutorado Sanduíche ainda se encontra em andamento.

CAPES GLOBAL

O Programa CAPES Global é uma iniciativa da Coordenação de Aperfeiçoamento de Pessoal de Nível Superior (CAPES) voltada ao fortalecimento da internacionalização da pós-graduação brasileira. O programa tem como objetivo ampliar a inserção internacional das instituições de ensino superior por meio do estímulo à cooperação acadêmica e científica com instituições estrangeiras de excelência, promovendo a mobilidade de estudantes e pesquisadores, o desenvolvimento de pesquisas conjuntas e a consolidação de redes internacionais de colaboração. Nesse contexto, o CAPES Global busca elevar a qualidade da formação em nível de pós-graduação, fortalecer a produção científica e ampliar a visibilidade internacional das instituições e de seus programas de pós-graduação.

As universidades participantes do programa podem se integrar a três redes internacionais de universidades, cada uma com propostas e estratégias distintas, com a finalidade de facilitar a conexão entre Programas de Pós-Graduação e fomentar processos estruturados de internacionalização. Nesse contexto, a Universidade se inseriu nas redes lideradas pela Universidade Estadual de Campinas (UNICAMP), pela Universidade Federal de Santa Catarina (UFSC) e pela Universidade do Estado do Rio de Janeiro (UERJ), permitindo que cada Programa de Pós-Graduação optasse pela rede que melhor se alinhasse às suas estratégias de internacionalização. O edital da CAPES encontra-se ainda em andamento.

CRENCIAMENTO FAPESC

Em 2025, por meio do Edital FAPESC nº 15/2025, 29 programas de pós-graduação stricto sensu foram credenciados com a finalidade de receber bolsas de mestrado, doutorado e pós-doutorado, concedidas pela Fundação de Amparo à Pesquisa e Inovação do Estado de Santa Catarina (FAPESC).

EVENTOS PROMOVIDOS PELA PROPPG

SEMINÁRIO DE ACOMPANHAMENTO DO PROEXT-PG

A Pró-Reitoria de Pesquisa e Pós-Graduação em parceria com a Pró-Reitoria de Extensão, Cultura e Comunidade, realizou o Seminário de Acompanhamento dos Projetos do PROEXT-PG nos dias 18 e 19 de fevereiro de 2025, no Auditório da ESAG, Campus I da UDESC em Florianópolis.

O PROEXT-PG (Programa de Extensão da Educação Superior na Pós-Graduação) visa fortalecer as atividades de extensão na pós-graduação, promovendo a integração entre ensino, pesquisa e extensão em diálogo com a sociedade, e contribuindo para políticas públicas socialmente relevantes e a redução das desigualdades regionais no Sistema Nacional de Pós-Graduação (SNPG). Destinado a Instituições de Ensino Superior públicas ou privadas sem fins lucrativos, o programa prioriza aquelas com maior número de Programas de Pós-Graduação (PPG) e busca promover a equidade regional, com foco nas regiões Norte, Nordeste e Centro-Oeste.

O evento foi dedicado à avaliação do impacto das atividades desenvolvidas pelos projetos, promovendo o compartilhamento de experiências entre os participantes. Foi uma oportunidade para dialogar sobre os avanços alcançados, além de aprimorar as práticas extensionistas na pós-graduação voltadas ao desenvolvimento sustentável, à cidadania e à justiça social.

SEMINÁRIO DE AVALIAÇÃO DA PÓS-GRADUAÇÃO

Nos dias 25 e 26 de novembro de 2025, foi realizado, presencialmente no Auditório da ESAG e transmitido online via YouTube da UDESC, o Seminário de Avaliação da Pós-Graduação da UDESC, que contou com a participação de palestrantes convidados para discutir temas relacionados à avaliação da CAPES. O encontro foi uma oportunidade de espaço para análise, diálogo e aprimoramento das práticas e indicadores dos programas de pós-graduação da instituição.

1.5.3 EXTENSÃO UNIVERSITÁRIA

A extensão universitária da UDESC é a atividade que se integra à matriz curricular e à organização da pesquisa, constituindo-se em processo interdisciplinar, político educacional, cultural, científico, tecnológico, que promove a interação transformadora entre a UDESC e os outros setores da sociedade, por meio da produção e da aplicação do conhecimento, em articulação permanente com o ensino e a pesquisa.

A Extensão Universitária da UDESC se orienta pelas seguintes diretrizes:

- I. A interação dialógica da comunidade acadêmica com a sociedade por meio da troca de conhecimentos, da participação e do contato com as questões complexas contemporâneas presentes no contexto social;
- II. O incentivo à atuação da comunidade acadêmica e técnica na contribuição ao enfrentamento das questões da sociedade brasileira, inclusive por meio do desenvolvimento econômico, social e cultural;
- III. A formação cidadã dos estudantes, marcada e constituída pela vivência dos seus conhecimentos, que, de modo interprofissional e interdisciplinar, seja valorizada e integrada à matriz curricular;
- IV. A produção de mudanças na própria instituição superior e nos demais setores da sociedade, a partir da construção e aplicação de conhecimentos, bem como por outras atividades acadêmicas e sociais;
- V. A articulação entre ensino/extensão/pesquisa, ancorada em processo pedagógico único, interdisciplinar, político educacional, cultural, científico e tecnológico;
- VI. A promoção da reflexão ética quanto à dimensão social do ensino e da pesquisa;
- VII. A promoção de iniciativas que expressem o compromisso social da UDESC com todas as áreas, em especial, as de comunicação, cultura, direitos humanos e justiça, educação, meio ambiente, saúde, tecnologia e produção, e trabalho, em consonância com as políticas ligadas às diretrizes para a educação ambiental, educação étnico-racial, direitos humanos e educação indígena;
- VIII. A atuação na produção e na construção de conhecimentos, atualizados e coerentes, voltados para o desenvolvimento social, equitativo, sustentável, com a realidade brasileira;
- IX. O apoio em princípios éticos que expressem o compromisso social de cada estabelecimento superior de educação.

COORDENADORIA DE EXTENSÃO (CEX)

A Coordenadoria de Extensão (CEX - UDESC) é responsável pela gestão central e promoção das atividades extensionistas, atuando em articulação com as direções de Extensão dos 13 centros de ensino da instituição, promovendo e desenvolvendo a interação entre a universidade e a sociedade. Entre as atribuições da CEX, destacam-se a manutenção e atualização do Catálogo de Extensão, o acompanhamento e a operacionalização do Núcleo Extensionista Rondon (NER), o apoio ao Grupo Coordenado de Gestão em Riscos e Desastres (CEPED), participação no Seminário de Extensão Universitária da Região Sul (SEURS), a organização da Semana Acadêmica Negra e Indígena (SAGRAI), a coordenação dos Pré-Vestibulares Comunitários e a publicação da Revista Cidadania em Ação, dentre outras publicações acadêmicas e científicas. Além disso, a Coordenadoria é responsável pela elaboração, divulgação e avaliação dos Editais de Extensão, assim como, pela gestão do módulo de Extensão da plataforma SIGAA e por procedimentos de creditação da Extensão Universitária.

No exercício de 2025, a coordenadoria consolidou sua atuação no planejamento, acompanhamento e fortalecimento das ações extensionistas desenvolvidas nos 13 centros da instituição, promovendo projetos, programas, cursos e eventos, com impacto social altamente significativo, contribuindo para o desenvolvimento da sociedade. As ações de Extensão desenvolvidas em 2025 qualificaram a formação acadêmica, estimularam o protagonismo estudantil e ampliaram o acesso ao conhecimento e à inovação em diferentes comunidades. Com uma atuação interdisciplinar, a Coordenadoria de Extensão reafirmou o compromisso institucional da UDESC com a formação cidadã, a transformação social e o desenvolvimento sustentável em todo o estado de Santa Catarina.

RESUMO DOS PROGRAMAS, PROJETOS E AÇÕES DE EXTENSÃO E PÚBLICO CONTEMPLADO 2025 (EDITAR/ATUALIZAR TABELAS)

| | PAEX/PROCEU | QQTEMPO ¹ |
|------------------------------------|-------------|----------------------|
| PROGRAMA ² | 198 | 07 |
| PROJETO | 27 | 21 |
| PROGRAMAS PERMANENTES ⁵ | 40 | - |
| CURSO | 0 | 05 |
| PRESTAÇÃO DE SERVIÇOS | 01 | 01 |
| EVENTOS | 01 | 00 |
| TOTAL POR MODALIDADE/EDITAL | 267 | 34 |
| TOTAL GERAL | 301 | |

| Público Contemplado ⁴ | | | |
|----------------------------------|---|----------------------|--------------------------------|
| | PAEX | QQTEMPO ¹ | PROJETOS NER/UESC ³ |
| PÚBLICO ATINGIDO | 723.860 | 18.515 | 1.500 |
| TOTAL | 743.875 | | |
| AÇÕES | Mais de 871 | | |
| | (Considerando o mínimo de 3 ações por programa e de 5 ações por programa permanente). | | |

- 1- Neste edital não há oferta de recursos financeiros nem de bolsas de extensão;
- 2- Programas são compostos por no mínimo 03 ações de extensão correlacionadas à área temática, podendo agregar projetos, cursos, eventos e prestação de serviços;
- 3- As Operações Rondon, são ações desenvolvidas pelo Núcleo Extensionista Rondon-NER. Por se tratar de ação institucionalizada, não recebe bolsas ou recursos financeiros do edital PAEX. Dados coletados a cada operação;
- 4- O público atingido é estimado, com base no quantitativo informado pelos docentes extensionistas em suas propostas de ações de extensão no sistema de registro SIGProj;
- 5- Programas Permanentes com vigência de 6 anos e com o mínimo de 5 ações de Extensão e participação em 5 (cinco) editais do PAEX e/ou Edital a Qualquer Tempo para concorrer a modalidade Permanente.

Área Temática Principal

| Área Temática | Atividades |
|----------------------------|------------|
| Trabalho | 07 |
| Direitos Humanos e Justiça | 12 |
| Comunicação | 13 |
| Meio Ambiente | 34 |
| Cultura | 36 |

| | |
|-----------------------|------------|
| Tecnologia e Produção | 40 |
| Saúde | 65 |
| Educação | 94 |
| Total | 301 |

As atividades da CEX em 2025 foram organizadas em diversos programas, projetos e eventos, com destaque para as seguintes iniciativas:

1. Seminário Regional de Acompanhamento dos Projetos do PROEXT-PG;
2. Encontro de Empresas Juniores da UDESC - EEJUDESC;
3. Semana UniCom 2025;
4. Organização e participação no Seminário de Extensão Universitária da Região Sul (SEURS) e elaboração dos Anais (SEURS);
5. Elaboração, divulgação e avaliação dos Editais de Extensão;
6. Semana Acadêmica Negra e Indígena (SAGRAI);
7. V Congresso Brasileiro de Redução de Riscos de Desastres (CBRRD);
8. Projeto UniAldeias;
9. Implantação do sistema SIGAA Extensão.

O SEMINÁRIO DE ACOMPANHAMENTO DOS PROJETOS DO PROEXT-PG

O Seminário foi realizado nos dias 18 e 19 de fevereiro de 2025, no Auditório da ESAG, Campus I da UDESC, em Florianópolis, constituindo-se como um importante espaço de avaliação, diálogo e fortalecimento das ações extensionistas na pós-graduação. O evento integrou as atividades do PROEXT-PG (Programa de Extensão da Educação Superior na Pós-Graduação), iniciativa da Coordenação de Aperfeiçoamento de Pessoal de Nível Superior (CAPES) que tem como objetivo fortalecer a extensão universitária no âmbito da pós-graduação, promovendo a articulação entre ensino, pesquisa e extensão em diálogo permanente com a sociedade.



Figura 1: Cartaz de divulgação do Seminário PROEXT-PG, promovido pela PROEX-UDESC em fevereiro de 2025.

Durante o seminário, foram apresentados e analisados os impactos das atividades desenvolvidas pelos projetos vinculados ao programa, possibilitando o compartilhamento de experiências, desafios e resultados entre os participantes. A programação favoreceu reflexões sobre os avanços alcançados e contribuiu para o aprimoramento das práticas extensionistas, com foco no desenvolvimento sustentável, na formação cidadã, na justiça social e na contribuição para políticas públicas socialmente relevantes, alinhadas à redução das desigualdades regionais no Sistema Nacional de Pós-Graduação.

ENCONTRO DE EMPRESAS JUNIORES DA UDESC – EEJUDESC

O EEJUDESC é um evento anual que reúne as diversas empresas juniores da UDESC e participantes ligados ao tema. O objetivo é promover a troca de experiências e fomentar a cultura empreendedora entre os estudantes. A programação incluiu palestras, mesas-redondas e outras atividades que contribuem para o desenvolvimento e a integração das empresas juniores.



Figura 2: Cartaz com logotipo do 3º encontro das empresas Juniores promovido pelo aPROEX-UDESC nos dias 03 a 04 e 05 de julho 2025.

Em 2025, foram 15 empresas juniores ativas nos diversos Centros da UDESC, atuando como importantes espaços de formação prática e empreendedorismo, prestando serviços e desenvolvendo projetos para empresas e organizações com foco em soluções inovadoras e de qualidade. Ao longo do ano, essas iniciativas contribuíram significativamente para o desenvolvimento de competências técnicas e habilidades interpessoais dos estudantes, como liderança, trabalho em equipe e comunicação. Além de fortalecerem a conexão entre a universidade e o mercado de trabalho, as empresas juniores facilitaram a inserção profissional dos acadêmicos, impulsionaram o desenvolvimento regional e promoveram, de forma consistente, a cultura empreendedora e a inovação no ambiente universitário.

SEMANA UNICOM 2025

A Semana UniCom (Universidade-Comunidade) foi planejada conjuntamente entre os coletivos comunitários e as pró-reitoras de extensão da UDESC, UFSC e IFSC e aconteceu entre os dias 7 e 14 de junho de 2025 em vários distritos da capital catarinense, mobilizando mais de 20 iniciativas extensionistas, envolvendo estudantes, docentes e técnicos de diferentes áreas da extensão universitária, como a socioambiental, a economia solidária, o saneamento, a comunicação, a habitação, direitos humanos e a saúde.

Com programação distribuída em diversos bairros de Florianópolis, o UniCom contou com a realização de rodas de conversa, oficinas, prestação de serviços, mutirões e atendimentos comunitários, desenvolvidos em parceria com organizações da sociedade civil e lideranças locais, promovendo a integração entre saberes acadêmicos e comunitários. O evento central, “Conexão de Saberes: Universidade | Comunidade”, reuniu lideranças comunitárias, promoveu o lançamento do Edital PAEX 2025 da UDESC e viabilizou articulações para a incorporação das 88 demandas mapeadas nos bairros e no Maciço às ações de extensão universitária.

A Semana UniCom foi realizada com um número expressivo de participantes protagonistas, incluindo 22 professores e técnicos e 63 estudantes da UDESC, além de 56 estudantes e 12 professores e técnicos da UFSC e dois professores do IFSC. As atividades desenvolvidas durante a semana alcançaram aproximadamente 700 pessoas, confirmando o compromisso da UDESC com a extensão universitária como instrumento de transformação social, cidadania e desenvolvimento sustentável, consolidando-se como um marco na articulação entre universidades públicas e comunidades, voltado à construção coletiva de soluções nos territórios.



Figura 3: Imagens das atividades e do pessoal em atividades extensionistas dos programas Passaredo, Inventário Florestal e Diagnóstico Ambiental realizadas na Semana UniCom 2025, promovida pela PROEX- UDESC.

Segundo avaliação realizada entre os participantes, a relevância da semana UniCom 2025 nas comunidades foi considerada ótima por 64% das respostas, sendo que a soma das respostas ótima, Muito boa e boa atingiu 91% dos envolvidos.

ORGANIZAÇÃO E PARTICIPAÇÃO NO SEMINÁRIO DE EXTENSÃO UNIVERSITÁRIA DA REGIÃO SUL (SEURS) E ELABORAÇÃO DOS ANAIS (SEURS)

A 43ª edição do Seminário de Extensão Universitária da Região Sul (SEURS) foi realizada em Lages (SC), de 22 a 25 de julho de 2025 pela UDESC, através da PROEX, em parceria com o Centro de Ciências Agroveterinárias (CAV). Com o tema “Extensão e Justiça Socioambiental na Transformação dos Territórios”, o evento recebeu 1293 participantes inscritos. Entre Palestras e apresentações, o SEURS 2025 promoveu reflexões sobre a sindemia global, a interligação entre desnutrição, obesidade e mudanças climáticas e destacou o papel da extensão universitária na promoção de diálogos entre saberes, articulação de políticas públicas e mobilização de ações transformadoras nos territórios.

A programação incluiu tertúlias, pôsteres, oficinas, conferência de abertura, diálogos abertos e atividades culturais, valorizando as práticas extensionistas das instituições públicas de ensino superior da Região Sul e sua contribuição para o desenvolvimento socioambiental, segurança alimentar e sustentabilidade territorial. O 43º SEURS também marcou o início do circuito cultural itinerante do Festival Internacional de Arte e Cultura José Luiz Kinceler (FIK 2025), celebrando os 60 anos da UDESC e os 40 anos do CEART, com apresentações culturais e momentos de integração com a comunidade local.



Figura 4: Logomarca do 43º Seminário de Extensão Universitária da Região Sul, realizado em Lages, SC de 22 a 25 de julho de 2025.

A expressiva participação de estudantes de graduação (47,6%) evidencia o alcance formativo do evento, enquanto a presença significativa de docentes extensionistas (17,3%) e técnicos administrativos (4,5%) reforça o caráter institucional e colaborativo da ação. Ainda, a representativa participação de estudantes e professores ligados à pós-graduação (6,1%), aliada à presença de gestores de extensão e pró-reitores, demonstra alinhamento estratégico com as políticas institucionais de extensão. Destaca-se ainda a participação da comunidade externa à Universidade, reafirmando o compromisso social do evento e sua aderência aos princípios da extensão universitária.

Os Anais do 43º Seminário de Extensão Universitária da Região Sul (SEURS 2025), compreende a publicação de todos os trabalhos apresentados durante o evento, incluindo tertúlias, pôsteres e oficinas, articulados ao tema central “Extensão e Justiça Socioambiental na Transformação dos Territórios”. O objetivo dessa publicação é documentar as contribuições acadêmicas e práticas relacionadas à extensão universitária e sua aplicação no contexto de justiça socioambiental, destacando as iniciativas que buscam promover a transformação e o desenvolvimento sustentável das comunidades e territórios.

Este material, que será publicado ainda em 2026, serve como um importante registro das discussões, experiências e soluções apresentadas, reforçando a relevância da extensão como ferramenta de transformação social e ambiental. Além disso, ele se configura como uma referência crucial para futuras pesquisas e projetos acadêmicos, incentivando o aprofundamento de debates e ações voltadas à construção de um futuro mais justo e sustentável.

| PERFIL DO PÚBLICO ATINGIDO | | |
|---|-----------------|-------------|
| PERFIL DO PARTICIPANTE | Nº DE INSCRITOS | % |
| Estudantes de Graduação | 615 | 47,6% |
| Docente Extensionista | 224 | 17,3% |
| Ouvinte | 154 | 11,9% |
| Estudante de Pós-graduação | 79 | 6,1% |
| Estudante de Curso Técnico | 67 | 5,2% |
| Servidor(a) Técnico-Administrativo Extensionista | 58 | 4,5% |
| Coordenador(a) de Extensão | 34 | 2,6% |
| Coordenador(a) Institucional | 31 | 2,4% |
| Pró-reitora de Extensão | 18 | 1,4% |
| Comunidade participante de atividades de extensão | 13 | 1,0% |
| Total | 1.293 | 100% |

Tabela 3: Perfil do público participante do 43º Seminário de Exensão Universitária da Região Sul, realizado em Lages, SC de 22 a 25 de julho de 2025.

INDICADORES DE IMPACTO

Tabela 4: Perfil do público participante do 43º Seminário de Extensão Universitária da Região Sul, realizado em Lages, SC de 22 a 25 de julho de 2025.

| | |
|----------------------------------|--------------|
| Total de participantes inscritos | 1.293 |
| Número de submissões recebidas | 486 |
| Taxa de engajamento ativo | 37,6% |

ELABORAÇÃO, DIVULGAÇÃO E AVALIAÇÃO DOS EDITAIS DE EXTENSÃO

Em junho de 2025, a UDESC publicou o Edital PAEX 02/2025 segundo proposta elaborada por Grupo de Trabalho (GT) específico sobre o tema, em conformidade com as diretrizes estabelecidas pela Resolução Nº 015/201G – CONSUNI/UDESC e Resolução Nº 007/2018 – CNE/MEC, que regulamentam a Política de Extensão Universitária da Universidade. O edital estabeleceu a distribuição de recursos financeiros no valor de R\$ 6.106.800,00 (seis milhões, cento e seis mil e oitocentos reais) para a execução de atividades de extensão universitária no período de 1º de fevereiro de 2026 a 31 de dezembro de 2027.

No âmbito desse edital, foram aprovados 26 Programas Permanentes, 147 Programas da Faixa Geral e 36 Ações de Extensão Isoladas, totalizando mais de 600 ações extensionistas contempladas. Somadas às ações vinculadas a 25 Programas Permanentes aprovados em editais de anos anteriores, a universidade alcançou um total superior a 730 ações de extensão vigentes em 2026 com fomento institucional, sem considerar aquelas desenvolvidas sem financiamento direto. Destaca-se que cada Programa Permanente compreende, no mínimo, cinco ações, enquanto os Programas da Faixa Geral envolvem, no mínimo, três ações extensionistas.

O objetivo do Edital PAEX é fomentar e qualificar a extensão universitária na UDESC, fortalecendo sua integração com a sociedade e consolidando a extensão como um processo interdisciplinar, formativo e transformador, em consonância com os princípios da política institucional de extensão e com as diretrizes do Plano Nacional de Educação (PNE).

Como parte do processo de avaliação, transparência e aprimoramento contínuo do PAEX, a PROEX promoveu, em 2025, o Seminário Extensão em Foco, que reuniu especialistas de universidades públicas de diferentes regiões do Brasil. O seminário teve como objetivos principais a avaliação dos recursos interpostos às análises das propostas submetidas ao Edital PAEX e a promoção de espaços formativos e dialógicos sobre a extensão universitária. A programação incluiu rodas de conversa com direções de extensão, direções de centros de ensino e extensionistas, abordando temas como a inserção curricular da extensão, os critérios de avaliação das propostas, bem como os desafios relacionados à implementação, monitoramento e avaliação das ações extensionistas. A iniciativa contribuiu para o fortalecimento da cultura avaliativa e para o alinhamento institucional das práticas de extensão na UDESC, deixando como resultado um relatório com recomendações de melhoria para editais futuros.

Além do Edital PAEX, a UDESC publicou por meio da PROEX em janeiro de 2026 o Edital para propostas de Ações de Extensão em Fluxo Contínuo, a serem submetidas a qualquer tempo pelos professores e/ou técnicos universitários e sem alocação de recursos financeiros ou bolsas.

SEMANA ACADÊMICA NEGRA E INDÍGENA (SAGRAI)

A Sagrai (Semana Acadêmica Indígena e Negra) que foi realizada em sua terceira edição, é um evento organizado pelos estudantes, com apoio de infraestrutura, logística e recursos para alimentação e palestrantes fornecidos pela UDESC, através da PROEX. O evento tem por objetivos ampliar e compartilhar a produção acadêmica de estudantes negros e indígenas da UDESC e promover a sua cultura. A iniciativa visa criar um espaço de valorização, reconhecimento e divulgação dos saberes tradicionais e científicos desses povos, promovendo um ambiente de diálogo e troca de conhecimentos entre esses grupos.

Neste ano, a 3ª Semana Acadêmica Negra e Indígena (Sagrai), realizada pela Universidade do Estado de Santa Catarina (UDESC), ocorreu entre os dias 12 e 14 de setembro, no Centro de Ciências Agroveterinárias (CAV). O evento de extensão, idealizado de modo independente por estudantes, teve o objetivo de fortalecer e tornar visível a produção acadêmica e

as expressões culturais de alunos negros e indígenas. A programação se concentrou na apresentação de trabalhos acadêmicos no formato de banners científicos, abordando temas em áreas como ensino, pesquisa e extensão. A proposta de garantir que 50% dos palestrantes fossem negros e 50% indígenas reafirma o compromisso com a representatividade e o fortalecimento de espaços de visibilidade para essas populações dentro da academia.

Embora as submissões de trabalhos tenham sido para estudantes autodeclarados pretos, pardos ou indígenas, o evento foi aberto ao público em geral, permitindo que a comunidade acadêmica e externa participasse das discussões e se engajassem nas reflexões sobre a inclusão e a diversidade na educação superior. Assim, a Sagrai 2025 se consolidou como um espaço importante de valorização da diversidade e da presença de estudantes negros e indígenas na UDESC, oferecendo uma plataforma para a troca de saberes e para a reflexão sobre a contribuição desses grupos para a produção de conhecimento acadêmico. O evento reuniu mais de 170 participantes, palestrantes e oficinairos.



Fonte: Autoras, 2025.

Figura 5: Figura- Montagem de fotos contendo na ilha superior a Comissão Organizadora do Evento E na linha inferior os participantes das três edições do evento.

V CONGRESSO BRASILEIRO DE REDUÇÃO DE RISCOS DE DESASTRES (CBRRD)

Em 2025, Santa Catarina foi sede da quinta edição do Congresso Brasileiro de Redução de Riscos de Desastres (CBRRD), realizado pela primeira vez em Florianópolis, entre os dias 15 e 17 de outubro. A organização do evento ficou sob a responsabilidade do Grupo Coordenado em Gestão de Riscos e Desastres (Ceped) da UDESC, presidido pela Pró-reitora de Extensão, Cultura e Comunidade (PROEX) da Universidade do Estado de Santa Catarina (UDESC).

Promovido a cada dois anos pela Associação Brasileira de Pesquisa Científica, Tecnológica e Inovação em Redução de Riscos e Desastres (ABP-RRD), o congresso teve como objetivo fortalecer a prevenção, resposta e recuperação em desastres ambientais no Brasil, estimulando a troca de conhecimentos e experiências entre diferentes áreas do saber.

A edição de 2025 teve como foco temas como mudanças climáticas, tecnologias de monitoramento, políticas públicas, educação e a interação entre saberes comunitários e científicos na gestão de riscos. Durante os três dias de evento, pesquisadores, técnicos, gestores e representantes de diversas entidades discutiram soluções para enfrentar os desafios impostos pelos desastres ambientais. A programação, composta por palestras e apresentações de trabalhos, foi disponibilizada com antecedência no site oficial do congresso.

O professor Felipe Gontijo, presidente da comissão organizadora do CBRRD 2025 e professor da UDESC Esag, destacou a relevância do congresso para a universidade e a sociedade como um todo. “O congresso foi uma oportunidade única para reunir diferentes perspectivas sobre um mesmo problema. Foi, sem dúvida, um momento de integração entre os cursos da UDESC e um marco na atuação da universidade frente a questões latentes que afetam a sociedade”, afirmou o professor, enfatizando o papel da UDESC na liderança de debates e iniciativas que visam a solução de problemas globais.

O V CBRRD 2025 não apenas foi um sucesso em termos de participação e troca de saberes, mas também consolidou a UDESC como referência no campo da redução de riscos e desastres, evidenciando o impacto das ações extensionistas da Proex na construção de soluções colaborativas para os desafios ambientais contemporâneos.

| INDICADORES | Nº ABSOLUTO | % EM RELAÇÃO AOS PARTICIPANTES | LEITURA DE IMPACTO |
|--------------------------------|-------------|--------------------------------|---|
| Participantes | 800 | 100% | Público total alcançado |
| Trabalhos submetidos | 200 | 25% | Alto nível de engajamento ativo |
| Palestrantes | 20 | 2,5% | Qualificação do evento e de diversidades de saberes |
| Instituições envolvidas | 10 | 1,25% | Articulação interinstitucional |

Tabela 5: Perfil do público participante do V Congresso Brasileiro de Redução de Riscos de Desastres.

PROJETO UNIALDEIAS

O Projeto UniAldeias foi uma iniciativa de extensão universitária do Núcleo Extensionista Rondon (NER/UDESC) e do Núcleo Institucional de Ações Afirmativas e Diversidades (NIAAD/UDESC), em parceria com o IFSC, IFC, UFSC, FECAM, Movimento Nacional ODS SC, FUNAI e outras instituições. O projeto envolveu 14 comunidades indígenas Guarani do Litoral Norte de SC localizadas nos municípios de São Francisco do Sul, Araquari, Joinville, Balneário Barra do Sul e Garuva. As demandas levantadas nas aldeias foram organizadas nas áreas de Comunicação, Cultura, Direitos Humanos, Educação, Meio Ambiente, Saúde, Tecnologia, Produção e Trabalho, muitas com caráter transversal.

O planejamento do UniAldeias foi feito em conjunto com a equipe extensionista, o antropólogo Orivaldo Nunes Junior (Nuno) e o articulador guarani Adriano Morinico, que acompanham as populações indígenas da região ao longo dos anos. As atividades foram concentradas em um único período de imersão de três dias.

A programação teve início no dia 11 de novembro de 2025, com o Encontro das Escolas Indígenas do Litoral Norte de SC, das 9h às 17h, na UDESC Joinville, reunindo professores, servidores e lideranças Guarani das sete escolas estaduais indígenas da região, com o tema “Currículo Escolar Indígena e Saberes Tradicionais”, em parceria com a Coordenadoria Regional de Educação de Joinville e a Licenciatura Intercultural Indígena da UFSC.

Entre os dias 12 e 14 de novembro, as equipes desenvolveram atividades formativas, culturais, ambientais e de saúde nas comunidades Guarani, promovendo vivências interculturais. As ações incluíram oficinas de primeiros socorros, agroecologia, alimentação indígena, cuidado da saúde dos animais, horta medicinal, elaboração de projetos, saneamento ecológico, valorização da língua Guarani, comunicação, patrimônio cultural, entre outras temáticas.



Figura 6:Foto de Equipe Extensionista com a comunidade indígena Guarani Tekoá Yaka Porã.

IMPLANTAÇÃO DO SISTEMA SIGAA EXTENSÃO

Ao longo de 2025 foram complementadas customizações no novo sistema SIGAA e preparado o fluxo de submissão e aprovação de propostas de ações para o edital PAEX 2025. Foram organizadas formações e oferecido suporte aos centros da UDESC para esclarecimento de dúvidas e correções de inconsistências no sistema. Também foi desenvolvida uma plataforma de tratamento de dados com o software Power BI da Microsoft, para obtenção de relatórios consolidados sobre os diversos aspectos da extensão universitária dentro da universidade.

A adoção do sistema SIGAA pela UDESC trouxe importantes benefícios para a integração das atividades de extensão, permitindo a centralização das informações em um único ambiente e facilitando tanto a gestão quanto o acesso. Essa implantação ampliou a visibilidade das ações de extensão para a comunidade interna e externa, fortalecendo o papel da universidade na sociedade. Além disso, o sistema proporcionou maior eficiência ao possibilitar a criação e a tramitação de projetos em uma única plataforma, bem como o monitoramento de indicadores por meio do PowerBI.

Com essa iniciativa, tornou-se possível automatizar todo o fluxo de submissão, aprovação, avaliação e classificação das ações de extensão da UDESC, garantindo maior agilidade e transparência nos processos. O sistema encontra-se em constante aperfeiçoamento, com previsão de novas adaptações a partir das sugestões apresentadas pelos extensionistas, de modo a atender cada vez melhor às demandas da gestão e ao fortalecimento das práticas extensionistas da instituição.

INTERNACIONALIZAÇÃO DA EXTENSÃO

A internacionalização constitui uma dimensão estratégica para fortalecer o impacto e ampliar o alcance das ações de extensão. Em 2025, a Universidade do Estado de Santa Catarina (UDESC) manteve seus convênios já firmados e iniciou as tratativas para realizar ações de extensão universitária em Moçambique, no continente africano. Para 2026 pretende-se realizar as ações em Moçambique e organizar também o intercâmbio de estudantes com as universidades do Chile e Paraguai, que enviaram seus estudantes e professores para ações do Núcleo Extensionista Rondon em 2024.

| País | Ação |
|-------------------|--|
| Chile | Convênio em vigor com a Universidad Diego Portales para a participação em projetos e atividades de extensão da UDESC. |
| Moçambique | Organização de grupo de trabalho para viagem de extensionistas da UDESC para atuar com ações de extensão em Moçambique em 2026. |
| Paraguai | Convênio em vigor com a Universidad Nacional de Asunción (FACEN) e a Universidad Santa Clara de Asís (Paraguai) para a participação em projetos e atividades de extensão da UDESC. |

COORDENADORIA DE CULTURA – CCULT

A Coordenadoria de Cultura da Universidade do Estado de Santa Catarina (UDESC) tem como missão utilizar a cultura como um meio para promover a integração entre Extensão, Ensino e Pesquisa, fortalecendo a interação entre a Universidade e a Sociedade. Seus objetivos incluem apoiar e desenvolver projetos, cursos e eventos culturais com um caráter didático-pedagógico, respeitando a diversidade das manifestações culturais; divulgar ações culturais internamente e externamente; fomentar parcerias culturais entre os Centros de Ensino da UDESC; e fortalecer as relações entre a Universidade e a comunidade com uma atitude inclusiva.. Em 2025, acompanhou a realização dos 49 projetos selecionados por meio do Edital PROCULT 2025-2026, que destina o recurso de R\$2.2milhões para serem utilizados durante os anos de 2025 e 2026 em ações culturais e disponibiliza um total de 45 bolsas de extensão cultural para estes projetos de cultura.

O ProCult é um programa bianual focado no fortalecimento das ações de arte e cultura dentro e fora dos nossos Campi. Para essa edição, foram contempladas propostas inscritas de todos os centros da UDESC nas modalidades de Projeto; Curso; Evento; Produção e Publicação; e Circulação. As ações contempladas também foram divididas nas seguintes linhas

temáticas: Artes Visuais; Gestão Cultural e Economia Criativa; Arquitetura e Patrimônio Cultural; Cultura popular e tradicional; Cultura negra e afro-brasileira; Cultura dos povos indígenas e Cultura LGBTQIA+; Literatura, formação e museus; Artes cênicas e audiovisual; Música; e Moda e sustentabilidade.

A CCULT faz a gestão das bolsas de Extensão Cultural que visam apoiar grupos e projetos de cultura nos campi da Universidade, como a Big Band UDESC, o Madrigal UDESC, o Núcleo de Flautas da UDESC, a Orquestra Acadêmica da UDESC e CEART Aberto à Comunidade.

A Big Band UDESC é um projeto de extensão vinculado ao programa de extensão “Engenho Musical”, com instrumentos de sopro, formado pelos alunos do curso de Música da UDESC sob orientação da professora Cristina Emboaba. Membros da comunidade também podem fazer parte do projeto. A Big Band é voltada para o gênero de jazz, música brasileira e improvisação, possuindo, também, composições próprias em seu repertório. Em 2025 se apresentou em eventos como a Comemoração de 60 Anos da UDESC no CIC, Festival Internacional de Arte e Cultura José Luiz Kinceler – FIK 2025 e do Show comemorativo UDESC 60 anos na Beira- Mar Norte em Florianópolis.



Figura 7: Big Band UDESC na Solenidade de Comemoração dos 60 Anos da UDESC no CIC no dia 20 de maio de 2025.

A Orquestra Acadêmica UDESC é um de extensão vinculados ao Departamento de Música da UDESC. O projeto foi criado pelo professor Luiz Soller nos anos 80, ficando algum tempo parado após a aposentadoria do professor. Em 2002, a Orquestra retomou suas atividades sob a direção do professor João Titton. A proposta que vem sendo desenvolvida nestes

anos é a de proporcionar um ambiente pré-profissional, qualificando os instrumentistas matriculados nos cursos de música do Departamento de Música para o mercado de trabalho. Com esta experiência de prática de ensaios dirigidos e concertos também em formato didático. O conjunto proporciona espetáculos gratuitos a comunidade em geral. A promoção de um conjunto universitário de excelência promove a Universidade a um status maior, de responsabilidade na qualidade do que produz e retribuição à sociedade que a mantém. Os participantes possuem Bolsa de Extensão Cultural e ensaiam duas vezes por semana.

A Orquestra possui vocação didática, além da formação de instrumentistas visa também a formação de plateia com a realização de concertos pelo Estado de Santa Catarina. Em 2025 realizou apresentações dentro e fora das dependências da UDESC e participou dos eventos Festival Internacional de Arte e Cultura José Luiz Kinceler – FIK 2025, do Show comemorativo UDESC 60 anos na Beira-Mar Norte em Florianópolis e da Solenidade de Comemoração de 40 anos do Centro de Artes, Design e Moda da UDESC.



Figura 8: Orquestra Acadêmica da UDESC acompanhando o violinista Ricardo Herz durante o Festival Internacional de Arte e Cultura José Luiz Kinceler – FIK 2025 no dia 24 de novembro de 2025 no MESC/UDESC.

Foto: Camila Tesch Franzon.

O Madrigal, coral da UDESC, é uma expressão viva da excelência musical e da comunidade artística dentro da universidade. Por meio de sua paixão pela música coral, o Madrigal oferece performances emocionantes e inspiradoras, destacando-se como um símbolo de integração cultural e criatividade. Ao unir talentos acadêmicos e membros/as da comunidade, o coral não apenas enriquece a experiência educacional dos/as estudantes da UDESC, mas também promove o acesso à música de qualidade para todos/as. Como um espaço de aprendizado, colaboração e expressão artística, o Madrigal ilumina os corações e as mentes daqueles/as que têm o privilégio de ouvi-lo, deixando um legado duradouro de harmonia e beleza na universidade e além. Em 2025 participou dos eventos Festival Internacional de Arte e Cultura José Luiz Kinceler – FIK 2025, do Show comemorativo UDESC 60 anos na Beira-Mar Norte em Florianópolis e da Solenidade de Comemoração de 40 anos do Centro de Artes, Design e Moda da UDESC, entre outras apresentações.



Figura 9: Madrigal UDESC na Solenidade de Comemoração dos 60 Anos da UDESC no CIC no dia 20 de maio de 2025.

Foto: Leo Munhoz/Secom SC.

O AULOS NÚCLEO DE FLAUTAS DOCE da UDESC: Música antiga e contemporânea foi criado como uma das Ações do Programa de extensão FLAUTA DOCE: PERFORMANCE E FORMAÇÃO no intuito de difundir o trabalho realizado no curso de Extensão em Flauta Doce, como também enfatizar o trabalho de pesquisa e de ensino do instrumento flauta doce na Universidade do Estado de Florianópolis. Santa Catarina, O repertório trabalhado e apresentado pelo NÚCLEO DE FLAUTAS DOCE abrange, em sua maioria, músicas de diferentes períodos da história do Ocidente, em especial aquelas onde o protagonista é a flauta doce, instrumento cujas bases ramificam-se ao longo de 2.500 anos de repertório eo instrumento musical com maior abrangência na Educação Musical no mundo. No mesmo patamar de igualdade com a música europeia escrita, AULOS desenvolve programas sobre as expressões musicais brasileiras encontradas na música popular tradicional. Trabalha conjuntamente com os Projetos de Pesquisa: Músicos, Música e Instrumentos - investigação da performance na música histórica e na música popular tradicional e NHUMBÍÁ: Cartografia de Flautas no Território Brasileiro, e com o Laboratório de Instrumentos Históricos e Populares

Tradicionalis, todos coordenados pela Profa. Dra. Valeria M. Fuser Bittar. A maior parte dos instrumentos utilizados pelo AULOS - núcleo de flautas doce da UDESC, são réplicas de flautas europeias da Idade Média, da Renascença e do período Barroco, construídas por Francesco Li Virghi (Itália) e Marcos Ximenes (Fortaleza, Ceará). Todas essas flautas são parte do Laboratório de Instrumentos Históricos e Populares Tradicionais da UDESC.

As bolsas de Extensão Cultural gerenciadas pela CCULT também contemplam o Ceart Aberto à Comunidade. O projeto - estruturado pelo Núcleo de Proposições Participativas e coordenado pela Direção de Extensão, Cultura e Comunidade do Ceart - visa oferecer à comunidade catarinense ações de formação e difusão artística e cultural por meio de atividades desenvolvidas pelos cinco departamentos do centro de ensino - Artes Cênicas, Artes Visuais, Design, Moda e Música, nas áreas do ensino, pesquisa, pós-graduação e extensão; além de receber feiras, ofertar espaços de convivência, disponibilizar salas para estudos e promover atividades convidadas. Além do apoio da PROEX/CCULT, o projeto também contou com a parceria de instituições como a Fundação Cultural Franklin Cascaes, Nipocultura, SESC, Conselho Estadual de Cultura e Academia Catarinense de Letras. No ano de 2025 contou com duas edições: "Côza Másh Quirida!" realizada em 12 de abril e "Arte de Criança" realizada em 11 de outubro.

Durante o ano de 2025 a CCULT promoveu o Circuito Cultural UDESC, criado com o objetivo de fortalecer a presença da universidade na comunidade por meio da difusão cultural. A iniciativa propõe, a cada semestre, uma programação itinerante de apresentações artísticas, aproximando a comunidade interna e externa das expressões culturais dos projetos de extensão apoiados pela universidade. Em 2025, o Circuito realizou apresentações artísticas no Campus I – Florianópolis (ESAG), na UDESC/CERES, em Laguna, e no Tribunal de Contas do Estado (TCE), em Florianópolis, alcançando um público aproximado de 100 pessoas em Laguna, 100 na ESAG e 200 no TCE.

Também em 2025, o acervo do Prêmio Universitário de Fotografia UDESC 2024 ganhou circulação ampliada, com o lançamento e distribuição do catálogo na versão impressa e a realização de três edições da Exposição Fotográfica Conexões Culturais: de 22/04 a 06/05, no hall da Reitoria; de 03 a 27/06, na Assembleia Legislativa do Estado de Santa Catarina (ALESC); e de 22 a 25/07, durante o Seminário de Extensão Universitária da Região Sul – SEURS 43, em Lages (SC). As três edições da exposição alcançaram, juntas, um público estimado de 2.500 pessoas, ampliando significativamente a visibilidade do acervo e o diálogo com diferentes comunidades.

A CCULT realizou o Prêmio Universitário de Fotografia UDESC 2025, com o tema "UDESC. A gente leva para a vida", integrado às comemorações dos 60 Anos da UDESC. O prêmio convidou os estudantes a expressarem, por meio da linguagem fotográfica, o impacto duradouro da universidade na vida das pessoas e nos territórios onde ela está inserida. A proposta do tema foi celebrar a presença marcante da universidade nas trajetórias acadêmicas, profissionais, culturais e sociais de quem passa por ela, valorizando tanto as experiências vividas dentro da instituição quanto os desdobramentos dessas vivências para além dos muros universitários. A participação de cem estudantes, oriundos dos treze centros de ensino, resultou em um mosaico de olhares sensíveis e plurais. Organizadas em cinco categorias – Celebrações, Formas de expressão, Lugares, Objetos e edifícios e Saberes –, as obras selecionadas compõem uma memória visual crítica e poética, reafirmando o papel da arte como linguagem capaz de condensar pertencimento, identidade e legado. Aos quinze estudantes premiados, a UDESC ofereceu uma experiência cultural ímpar: uma viagem a São Paulo, realizada entre 21 e 25 de outubro de 2025.

O roteiro incluiu visitas a instituições de referência, como o Instituto Moreira Salles, o Museu de Arte de São Paulo - MASP, Museu da Imagem e do Som - MIS, Pinacoteca de São Paulo e a 36ª Bienal de São Paulo, proporcionando uma imersão formativa que ultrapassa a dimensão técnica ou estética da fotografia. A premiação buscou, sobretudo, valorizar a formação integral dos discentes, estimulando conexões entre repertório acadêmico, vivências culturais e práticas de cidadania. Além, disso todas as fotografias inscritas no prêmio integraram a exposição de fotografias "UDESC. A gente leva para a vida", na Galeria de Arte Ernesto Meyer Filho, na Alesc, durante Sessão Especial de Homenagem aos 60 Anos da UDESC promovida pela Assembleia Legislativa. Como desdobramento dessa ação, o Catálogo do Prêmio Universitário de Fotografia UDESC 2025 - UDESC. A Gente Leva para a Vida,

foi publicado em sua versão digital, reunindo as obras dos 15 estudantes premiados e das 5 menções honrosas, e ampliando o acesso público ao conjunto dos trabalhos selecionados. A versão impressa encontra-se em fase final de produção, com lançamento previsto para o início de 2026, consolidando a memória institucional do prêmio e fortalecendo sua circulação como material de referência cultural e acadêmica.

A CCULT coordenou a realização do Festival Internacional de Arte e Cultura José Luiz Kinceler – FIK 2025, evento que celebrou a diversidade, a acessibilidade, a sustentabilidade, a criatividade e o poder transformador da arte e da cultura. O FIK nasceu em 2018 como proposta do Centro de Artes, Design e Moda - CEART da UDESC em Florianópolis. Teve sua segunda edição realizada em 2020 e já contou com Shows, apresentações artísticas, oficinas, rodas de conversa, feiras de arte, exposições, mostra de cinema, entre outras atividades abertas à comunidade. Em 2025, pela primeira vez o festival foi realizado pela CCULT e expandiu seu alcance através das edições itinerantes que passaram pelas unidades da UDESC em Lages, Ibirama, Caçador, Laguna, Balneário Camboriú e Chapecó entre julho e dezembro de 2025. De 19 a 23 de novembro o Campus I em Florianópolis foi palco de mais de cem atrações artísticas e culturais. Para compreender a importância da valorização da cultura local, o evento homenageia o pesquisador-artista José Luiz Kinceler e sua proposta relacional integrando arte e vida. Kinceler foi professor da UDESC Ceart, destacando-se por práticas contemporâneas de produção de arte coletiva. Sua ação voltava-se, principalmente, para a formação de estudantes engajados em projetos artísticos desenvolvidos em comunidades.

Para compor a programação do FIK 2025, lançamos os editais Prêmio UDESC FIK 2025, que recebeu propostas nacionais de artistas profissionais; o Prêmio Acadêmico UDESC FIK 2025, que recebeu propostas de atividades artísticas e culturais de estudantes de graduação e pós-graduação do Centro de Artes, Design e Moda (CEART) e do Departamento de Arquitetura e Urbanismo do Centro de Educação Superior da Região Sul (CERES) da UDESC e a Chamada Interna do FIK 2025, que recebeu propostas culturais e artísticas resultantes de atividades de ensino, pesquisa, extensão e cultura da UDESC. Ao todo, foram recebidas 418 propostas de atividades artísticas e culturais e foram premiados 76 trabalhos contemplando as áreas de música, teatro, artes visuais, moda, design, dança, audiovisual, cultura negra e afro-brasileira, culturas populares, cultura dos povos indígenas, cultura LGBTQIA+ e artes feministas, arte e cultura para a infância, arte inclusiva e processos colaborativos, incentivando a produção cultural em todas as regiões do nosso estado. O FIK 2025, em todas as suas edições, recebeu mais de 650 artistas que protagonizaram mais de 130 apresentações artísticas e culturais para um público estimado de 5000 pessoas.



Figura 10: Atrações do FIK 2025 contemplam diversas faixas etárias. Foto: Eduardo Beltrame.

COORDENADORIA DE EVENTOS – CEVEN

O ano de 2025 foi caracterizado por um aumento expressivo da demanda institucional em razão das comemorações dos 60 anos da UDESC e do segundo ano de consolidação da atual gestão. Esse cenário resultou em um volume de trabalho significativamente superior ao de anos anteriores, envolvendo a ampliação de eventos esportivos e comemorativos, além do crescimento das responsabilidades administrativas e operacionais atribuídas ao setor.

Ao longo do ano, a CEVEN esteve à frente de um conjunto robusto de ações. No âmbito esportivo, realizou diretamente três grandes eventos institucionais, promovendo e organizando o JIUDESC e o JISUDESC, além de organizar a primeira edição da Corrida de Rua Viva UDESC. Estes eventos esportivos mobilizaram a comunidade universitária e externa na celebração dos 60 anos da instituição. No campo dos eventos institucionais, conduziu iniciativas de grande relevância, como a solenidade no CIC que marcou o início oficial das comemorações dos 60 anos, a cerimônia na Assembleia Legislativa de Santa Catarina (ALESC), que reforçou o reconhecimento político e social da UDESC no território catarinense, e o grande show gratuito realizado na Beira-Mar Norte, que reuniu em torno de 30 mil pessoas em homenagem pública ao aniversário da universidade.

Paralelamente, prestou suporte técnico e operacional a mais de oito eventos promovidos pelos centros de ensino e setores da Reitoria, ampliando sua atuação como unidade estratégica para a realização de atividades institucionais de diferentes naturezas. Na área administrativa, o setor conduziu mais de vinte processos formais entre licitações, dispensas e inexigibilidades, incluindo a reestruturação completa das licitações de Eventos Gerais e de Formaturas, ao mesmo tempo em que assumiu novas responsabilidades em processos que anteriormente não eram centralizados pela CEVEN, ampliando significativamente sua carga de trabalho e seu papel na governança institucional dos eventos da universidade.

No campo das práticas corporais e esportivas, 2025 também trouxe um avanço significativo. Foi implementado práticas e treinamentos esportivos para servidores e estudantes do Campus Florianópolis, atendendo 259 participantes ao longo do ano, em um universo de 560 inscritos. Esse número revelou a demanda reprimida por atividades físicas e reforçou a necessidade urgente de infraestrutura adequada para o campus, tema incorporado às propostas estruturantes encaminhadas pela CEVEN a gestão da UDESC. No esporte de rendimento, a coordenadoria acompanhou mais de 350 atletas em representações estaduais e nacionais, entre JUCs, JUBs Futebol, JUBs Seletivas, JUBs Praia, JUBs Natal e no histórico envio do primeiro atleta da UDESC aos Jogos Mundiais Universitários (FISU), na Alemanha.

Todo esse conjunto de entregas foi realizado por uma equipe reduzida, composta por uma coordenadora, e três Técnicos Universitários de Desenvolvimento, que atuaram de forma integrada para assegurar a execução de atividades simultâneas de alta complexidade, envolvendo planejamento estratégico, gestão esportiva, produção operacional, articulação institucional e suporte às demandas da comunidade universitária e da sociedade catarinense.

Assim, 2025 consolidou a CEVEN como uma unidade essencial para o desenvolvimento das políticas de esporte e de eventos institucionais da UDESC, ampliando sua presença institucional, profissionalizando processos e respondendo de maneira eficaz ao aumento das demandas decorrentes do calendário comemorativo e das novas exigências administrativas que passaram a integrar sua rotina de trabalho.

EVENTOS NÃO ESPORTIVOS

SOLENIIDADE DE ABERTURA DAS COMEMORAÇÕES DOS 60 ANOS DA UDESC – TEATRO DO CIC

A Solenidade de Abertura das Comemorações dos 60 anos da UDESC constituiu o marco inaugural oficial do calendário comemorativo institucional de 2025. Realizada em 20 de maio, no Teatro Ademar Rosa, no Centro Integrado de Cultura (CIC), em Florianópolis, a cerimônia teve caráter simbólico, cultural e político, reunindo autoridades, gestores públicos, representantes de instituições parceiras, servidores, estudantes e comunidade externa.

No âmbito do planejamento e coordenação, a CEVEN junto com o Gabinete da Reitoria, a Assessoria de Comunicação e demais setores envolvidos em planejar as comemorações dos 60 anos da UDESC, foi responsável pela estruturação geral do evento, definição do formato da cerimônia, elaboração do cronograma oficial, organização do roteiro protocolar e alinhamento das falas institucionais. Coube ainda à coordenação a interlocução com a administração do CIC para viabilização do uso do espaço, adequação técnica do teatro e cumprimento das exigências operacionais e normativas do local.

No campo da logística e da produção operacional, a CEVEN coordenou as atividades relacionadas à montagem, ambientação institucional, organização de palco, recepção de autoridades, gestão de fluxo de público, credenciamento, apoio às equipes artísticas e acompanhamento integral da execução do evento. Também foi responsável pela articulação com fornecedores e equipes de apoio, assegurando a infraestrutura necessária para apresentações culturais, exibição de vídeo institucional, sistema de som e iluminação. A solenidade contou com apresentações do Madrigal UDESC e da Big Band UDESC, grupos artísticos vinculados ao Centro de Artes, Design e Moda (Ceart), cuja participação exigiu da CEVEN a coordenação de ensaios técnicos, ajustes de palco, passagem de som e integração da programação cultural ao protocolo institucional.

Outro eixo central da atuação da CEVEN foi a organização das homenagens institucionais, incluindo a entrega da Medalha de Honra ao Mérito Institucional. A CEVEN atuou na definição do fluxo cerimonial, no suporte à entrega das medalhas, na recepção dos homenageados e representantes das instituições parceiras, bem como no alinhamento com o cerimonial do Governo do Estado, dada a presença de autoridades estaduais.

SHOW COMEMORATIVO NA BEIRA MAR NORTE



Figura 11: Show comemorativo 60 anos.

O show comemorativo realizado na Beira-Mar Norte, em Florianópolis, no dia 7 de dezembro de 2025, constituiu um dos maiores eventos artísticos já promovido pela UDESC e, possivelmente, o maior evento institucional de toda a sua história, reunindo mais de 30 mil pessoas em um espetáculo gratuito, aberto à comunidade, de grande impacto cultural, artístico e simbólico. Pela sua dimensão, alcance público e complexidade técnica, o evento representou um marco histórico para a universidade e um dos maiores desafios organizacionais já enfrentados pela CEVEN.

A concepção e a execução do espetáculo exigiram um planejamento integrado de longo prazo, envolvendo múltiplas frentes simultâneas de atuação. Coube à CEVEN a coordenação geral do evento que, junto com o Gabinete da Reitoria e Assessoria de Comunicação, definiu o formato artístico-institucional até a articulação com órgãos externos, fornecedores, equipes técnicas, artistas, setores internos da universidade e entes governamentais.

No eixo artístico e de produção cultural, a CEVEN atuou diretamente na organização das apresentações musicais, na articulação entre grupos institucionais da UDESC (Big Band UDESC, Madrigal UDESC, Orquestra Acadêmica e demais músicos estudantes e egressos) e na estruturação do espetáculo. Essa atuação envolveu o planejamento de ensaios técnicos, a compatibilização de agendas, a organização de passagens de som, ensaios gerais, definição de ordem das apresentações e integração entre artistas acadêmicos e profissionais convidados. Um dos aspectos de maior complexidade foi a contratação e viabilização da participação especial do cantor Ney Matogrosso, o que demandou da CEVEN condução criteriosa de trâmites administrativos, jurídicos e contratuais, respeitando a legislação vigente e os princípios da administração pública. Esse processo incluiu negociações artísticas, análise de viabilidade técnica, articulação com a produtora responsável, além da adequação do espetáculo às exigências técnicas e de produção associadas a um artista de projeção nacional e internacional.

No âmbito administrativo e contratual, a Coordenadoria foi responsável pela gestão do processo licitatório para contratação da empresa produtora do evento, acompanhando todas as etapas desde a elaboração do termo de referência até a fiscalização da execução contratual. Após a definição da empresa vencedora, a CEVEN atuou de forma intensiva na

produção conjunta do evento, realizando reuniões técnicas, alinhamentos operacionais e acompanhamento permanente das entregas previstas, incluindo estrutura de palco, som, iluminação, logística de montagem e desmontagem, camarins, segurança e apoio técnico.

A realização do evento em espaço público demandou ainda uma complexa articulação institucional com a Prefeitura Municipal de Florianópolis e com órgãos do Governo do Estado de Santa Catarina, envolvendo autorizações, licenças, uso do espaço urbano, organização do trânsito, segurança pública, apoio da Guarda Municipal, Polícia Militar, Corpo de Bombeiros e serviços de saúde. A CEVEN foi responsável por centralizar e coordenar esses trâmites, assegurando que todas as exigências legais e operacionais fossem atendidas.

No campo da logística e da operação, a Coordenadoria coordenou o planejamento do fluxo de público, áreas técnicas, acessos, áreas de apoio, acolhimento de artistas e equipes, além da articulação com ações de responsabilidade social, como o ponto de arrecadação de alimentos não perecíveis em parceria com a Fundação Rede Solidária Somar Floripa.

A dimensão simbólica e institucional do evento foi reforçada pela presença massiva de estudantes, egressos, servidores e comunidade externa, evidenciando a capacidade da UDESC de produzir e entregar à sociedade um espetáculo de arte e cultura de alto nível, integrando ensino, extensão e produção artística. Para a CEVEN, o show na Beira-Mar Norte consolidou sua atuação como unidade estratégica na realização de eventos de grande porte, em ambiente aberto, com elevada complexidade técnica, administrativa e política. A execução bem-sucedida do evento reafirmou o papel da CEVEN como elo fundamental entre a universidade e a sociedade catarinense, demonstrando sua capacidade de planejar, articular e executar ações institucionais de grande impacto público, alinhadas à missão da UDESC e às diretrizes da gestão universitária.

SUPORTE A EVENTOS INSTITUCIONAIS

Além da realização direta de grandes eventos esportivos e comemorativos, a CEVEN atuou, ao longo de 2025, de forma contínua e estratégica no suporte técnico, administrativo e operacional a eventos institucionais promovidos pela Reitoria, centros de ensino e setores da UDESC. Essa atuação compreendeu desde o apoio à concepção e à dinâmica dos eventos até a organização estrutural, contratação de serviços e acompanhamento da execução.

SUPORTE A FORMATURA

A CEVEN é a coordenadoria responsável pela organização do calendário institucional de outorgas de grau da UDESC. Ao longo de 2025, recebeu as sugestões de datas encaminhadas pelos centros de ensino, realizou a análise e compatibilização para evitar a sobreposição de cerimônias e procedeu à inserção das datas aprovadas no calendário oficial de eventos de formatura da universidade. Nos campi cujas cerimônias são realizadas em Florianópolis, compete à CEVEN a interlocução direta com o espaço de realização para o agendamento das datas. Em 2025, as outorgas de grau ocorreram no Teatro Ademir Rosa, no Centro Integrado de Cultura (CIC). Já para 2026, a coordenadoria conduziu os encaminhamentos necessários para o retorno das cerimônias ao Teatro Pedro Ivo, incluindo tratativas institucionais e ajustes logísticos.

RECEPÇÃO AOS CALOUROS - 1º e 2º SEMESTRE

A CEVEN participou ativamente da recepção aos calouros do segundo semestre, oferecendo suporte à concepção do evento, à definição da programação cultural, à organização estrutural e ao acompanhamento da execução, assegurando a adequada realização da atividade em consonância com as diretrizes institucionais.

3º ENCONTRO INTERNACIONAL PÓS-COLONIAL E DECOLONIAL (3º EPD)

No 3º Encontro Internacional Pós-Colonial e Decolonial, a CEVEN atuou no suporte técnico-operacional, auxiliando na organização da estrutura do evento, no alinhamento da programação e na orientação quanto aos procedimentos administrativos necessários para a contratação do espaço físico, de serviços e do apoio logístico, contribuindo para o sucesso do evento acadêmico.

EVENTOS DO MESC

Na Virada Cultural Antonieta de Barros e Fim de Tarde no Museu, eventos promovidos pelo Museu da Escola Catarinense (MESC), a CEVEN prestou apoio técnico e operacional, especialmente no que se refere à organização da estrutura dos eventos, orientação para contratação de serviços e apresentações culturais, bem como no alinhamento da dinâmica dos eventos com as normas institucionais e operacionais da universidade.

PARQUE DAS PROFISSÕES

No evento Parque das Profissões, a atuação da CEVEN esteve concentrada no suporte à estrutura e à logística do evento, com foco na organização do espaço, definição de áreas de apoio, orientação quanto à montagem da infraestrutura necessária e apoio operacional durante a execução. A CEVEN atuou com a PROEN para assegurar condições adequadas de funcionamento do evento, contribuindo para a organização logística e para a fluidez das atividades desenvolvidas.

DIA DO SERVIDOR PÚBLICO

Para as atividades alusivas ao Dia do Servidor Público, a CEVEN prestou apoio técnico e organizacional, colaborando na estruturação do evento, na orientação para contratação de serviços e na organização do espaço, de modo a garantir a adequada execução das ações comemorativas.

POSSES DE DIRETOR GERAL DOS CENTROS

Em 2025, a CEVEN foi responsável pela elaboração dos termos de posse e respectivos protocolos institucionais, bem como pela solicitação das Autorizações de Fornecimento e/ou Ordens de Serviço necessárias para a realização das posses dos Diretores-Gerais do Centro de Educação a Distância (CEAD) e do Centro de Ciências Humanas e da Educação (FAED). A atuação envolveu articulação com os gabinetes, cerimonial, setores administrativos e acompanhamento da execução das solenidades.

EVENTOS ESPORTIVOS

JIUDESC

Em 2025, a CEVEN realizou a 21ª edição dos Jogos Internos da UDESC (JIUDESC), que mais uma vez se consolidou como a maior competição esportiva universitária organizada por uma única instituição do sul do Brasil, além de importante porta de entrada para o esporte universitário de rendimento na UDESC.

A competição foi realizada em duas etapas. No dia 8 de junho, em Florianópolis, foram disputadas as provas de atletismo, natação e tênis de campo, envolvendo cerca de 230 atletas dos 13 centros de ensino, na UFSC. Na sequência, entre 19 e 22 de junho, o JIUDESC seguiu para o Complexo Esportivo do Sesi, em Blumenau, reunindo aproximadamente 1.100 estudantes de todos os centros, além de professores e técnicos, em outras 14 modalidades: badminton, basquete, basquete 3x3, beach tennis, cheerleading, futebol society, futvôlei, futsal, e-sports (EA Sports FC 25, LoL e CS), handebol, tênis de mesa, vôlei, vôlei de praia e xadrez.

Assim como em 2024, o JIUDESC manteve seu caráter de evento de integração acadêmica e formação cidadã, combinando competição esportiva com ações de engajamento social por meio do Desafio das Atléticas, que envolve provas como campanha de doação de sangue, arrecadação de tampinhas plásticas, participação no desfile de abertura, disciplina e fair play, além de atividades de reconhecimento ambiental. Essas iniciativas reforçaram o compromisso da UDESC com a responsabilidade social e com a promoção de valores como solidariedade, respeito e cuidado com o meio ambiente.

No aspecto esportivo, o Centro de Ciências da Saúde e do Esporte (CEFID), de Florianópolis, conquistou o pentacampeonato consecutivo (2019, 2022, 2023, 2024 e 2025) do JIUDESC. O pódio foi completado pelo Centro de Ciências Tecnológicas (CCT), e pelo Centro de Educação Superior do Alto Vale do Itajaí (CEAVI). Além da disputa esportiva, o JIUDESC 2025 reforçou a interface entre esporte, saúde e formação prática, com a atuação do programa de extensão Fisioterapia Esportiva, que atendeu os atletas em Blumenau. Uma equipe de 17 estudantes realizou 598 atendimentos na clínica montada no local dos jogos, além de intervenções em quadra e campo, contribuindo para prevenção, tratamento e recuperação de lesões, bem como para a formação profissional qualificada dos acadêmicos de Fisioterapia.

Outro destaque desta edição foi a implementação oficial do Sistema dos Jogos Internos da UDESC, desenvolvido pelo Escritório Modelo de Engenharia de Software do Centro de Educação Superior do Alto Vale do Itajaí (CEAVI/Ibirama). Pela primeira vez utilizado de forma integral, o sistema permitiu modernizar e agilizar processos cruciais da competição, incluindo: cadastro de atletas e delegações; e sistema de controle de alimentação. A adoção dessa ferramenta representou um avanço significativo na gestão tecnológica do evento, trazendo mais precisão, transparência e eficiência para a organização dos Jogos. A iniciativa evidencia o potencial de inovação existente dentro da própria universidade e demonstra como projetos acadêmicos podem resultar em soluções efetivas para demandas institucionais, fortalecendo o vínculo entre ensino, extensão e tecnologia aplicada ao esporte.

Além desses avanços, o JIUDESC 2025 marcou também a estreia da transmissão online da maior parte das partidas, realizada pelo canal oficial da UDESC no YouTube. Essa iniciativa inédita ampliou exponencialmente o alcance do evento e permitiu que familiares, estudantes, servidores e comunidade externa acompanhassem as disputas em tempo real. Ao longo das transmissões, o JIUDESC registrou aproximadamente 50 mil visualizações, consolidando-se como um evento de grande visibilidade institucional. A transmissão reforça a modernização dos Jogos, promove maior engajamento com o público e democratiza o acesso às competições, posicionando a UDESC como referência em inovação no esporte universitário.



Figura 12: JIUDESC 2025.



Figura 13: JIUDESC 2025.



Figura 14: JIUDESC 2025.

CORRIDA DE RUA – VIVA UDESC



Figura 15: Corrida de rua Viva UDESC 2025.



Figura 16: Corrida de rua Viva UDESC 2025.

Em 2025, a CEVEN executou a primeira edição da Corrida de Rua Viva UDESC, ação estratégica concebida para integrar as comemorações dos 60 anos da UDESC e ampliar a presença institucional da UDESC junto à comunidade acadêmica e externa. O evento representou um marco nas iniciativas esportivas da universidade, ao inserir no calendário oficial uma atividade de grande alcance social.

A prova foi realizada no dia 17 de agosto, com largada em frente ao campus-sede da UDESC, na Avenida Madre Benvenuta, em Florianópolis, e contou com percursos de 3 km, 6 km e 12 km, abrangendo vias nos bairros Itacorubi e Santa Mônica. As inscrições, gratuitas, foram abertas em duas etapas — primeiramente para estudantes e servidores da UDESC e, posteriormente, para o público em geral — e resultaram na participação de mais de 700 pessoas, entre estudantes, técnicos, docentes e corredores da comunidade externa. Os percursos de 6 km e 12 km tiveram caráter competitivo, com premiação em troféus para as categorias geral, servidor/estudante da UDESC e faixas etárias, enquanto o percurso de 3 km manteve caráter participativo, reforçando a proposta de inclusão e incentivo à atividade física para iniciantes. Todos os participantes receberam medalhas.

A percepção registrada pela CEVEN ao longo da execução do evento evidenciou o impacto positivo da corrida, destacando-se o caráter inclusivo da iniciativa, a valorização da prática esportiva como promoção de saúde e bem-estar, e o fortalecimento do vínculo institucional entre a universidade e a sociedade. Relatos de participantes ressaltaram a importância de um evento gratuito e acessível, bem como a oportunidade de vivenciar a corrida de rua mesmo sem experiência prévia, o que reforça o papel da UDESC na democratização do acesso às práticas corporais.

Diante do êxito da primeira edição, a CEVEN confirmou a continuidade da iniciativa e programou para 2026 a realização da segunda edição da Viva UDESC, novamente integrada ao aniversário da universidade. A perspectiva da Coordenadoria é consolidar a prova como evento institucional permanente e estudar a possibilidade de replicação em outros municípios onde a UDESC possui centros de ensino, ampliando o alcance territorial das ações esportivas e fortalecendo a presença da universidade em diferentes regiões do estado.

GESTÃO ESPORTIVA: REPRESENTAÇÕES ESPORTIVAS INSTITUCIONAIS

Em 2025, a CEVEN desempenhou papel estratégico na organização, coordenação e execução de todas as representações esportivas institucionais da UDESC em âmbito estadual, nacional e internacional.

A atuação da CEVEN envolveu um conjunto amplo de responsabilidades que garantiram a participação qualificada dos estudantes-atletas, servidores e delegações, assegurando condições técnicas, logísticas e institucionais adequadas para o desempenho esportivo da universidade. Entre as principais atribuições desenvolvidas ao longo do ano, destacam-se:

1. Planejamento e gestão das delegações

- Definição das equipes participantes, em diálogo com centros de ensino, atléticas e treinadores.
- Consolidação e organização dos dados de inscrição de atletas e técnicos.
- Acompanhamento das regulamentações estaduais e nacionais de cada competição.

2. Logística completa de participação

- Organização de transporte terrestre e aéreo, incluindo veículos institucionais, motoristas, ônibus, vans e passagens.
- Coordenação de hospedagem em hotéis ou alojamentos previstos pelas entidades esportivas.
- Garantia de alimentação e kits de viagem.
- Viabilização de uniformes esportivos, trajes de apresentação e materiais de competição.

3. Acompanhamento técnico e institucional das delegações

- Presença de técnicos universitários, professores e equipe da CEVEN durante os eventos.
- Suporte in loco em questões disciplinares, logísticas e emergenciais.
- Articulação direta com federações (FCDU, CBDU, FCF), comitês organizadores e demais instituições envolvidas.

4. Promoção da segurança, saúde e bem-estar dos estudantes

- Articulação com o programa Fisioterapia Esportiva, garantindo atendimento durante competições.
- Acompanhamento de situações de saúde, documentos, transporte emergencial e acolhimento aos estudantes.

5. Comunicação institucional e registro dos eventos

- Produção de notícias, boletins, relatórios e registros fotográficos oficiais.
- Emissão de certificados para dirigentes e atletas em atividades acadêmicas vinculadas aos jogos.
- Divulgação da participação das delegações nos canais institucionais da UDESC.

COMPETIÇÕES ESTADUAIS – JUCS

JUBS FUTEBOL

Em 2025, a UDESC manteve sua liderança no esporte universitário catarinense e conquistou, pela nona vez e pelo segundo ano consecutivo, o 1º lugar geral nos Jogos Universitários Catarinenses (JUCs). A delegação foi composta por 201 estudantes de 11 centros, competindo em 14 modalidades individuais e coletivas. Além da forte participação logística da CEVEN, que coordenou inscrições, transporte, alimentação e suporte técnico, os resultados obtidos demonstram o elevado nível competitivo dos estudantes-atletas da universidade.

Resumo de pódios da UDESC nos JUCs 2025

- 1º lugar: 7 modalidades

- 2º lugar: 4 modalidades
- 3º lugar: 8 modalidades

Os resultados consolidaram a UDESC como a instituição com maior pontuação geral entre as 28 universidades participantes. Esses resultados confirmam a UDESC como referência estadual no esporte universitário e garantiram ampla classificação para competições nacionais (JUBs).

COMPETIÇÕES NACIONAIS – JUBS

A UDESC participou do JUBs Futebol de Campo masculino, realizado em Goiânia (GO), representada por 17 atletas de seis centros de ensino. A classificação para o nacional ocorreu após o vice-campeonato catarinense no futebol de campo em 2024. A equipe obteve a 10ª colocação na competição e a participação reforça o compromisso institucional com o esporte de rendimento e com a formação cidadã dos estudantes-atletas.

JUBS SELETIVAS

Em maio e junho de 2025, a UDESC também participou das etapas seletivas para o mundial dos Jogos Universitários Brasileiros. Essas seletivas servem tanto para definir vagas por modalidade para o mundial universitário quanto para acumular pontuação no Troféu Eficiência da Confederação. A UDESC nas seletivas contou com a participação de 4 alunos nas modalidades de tênis de mesa e badminton. A UDESC ficou na 10ª colocação no badminton masculino e na 2ª colocação no tênis de mesa masculino. Além disso, obteve o título no Tênis de mesa Masculino com o aluno Marco Possamai, assim, o mesmo obteve a vaga para o Jogos Mundiais de 2025.

JUBS PRAIA

A participação da UDESC nos Jogos Universitários Brasileiros de Praia (JUBs Praia 2025), realizados em João Pessoa (PB) entre 31 de agosto e 7 de setembro, marcou um dos principais destaques do calendário esportivo nacional da universidade em 2025. A delegação foi composta por 68 estudantes de oito centros de ensino, que competiram em 14 modalidades de praia: águas abertas, aquathlon, basquetebol 3x3, beach handebol, beach soccer, beach tennis, cross training, futmesa, futevôlei, skate e surf, entre outras.



Figura 17: JUBS praia 2025.



Figura 18: JUBS praia 2025.

| RESULTADOS OFICIAIS DO JUBS PRAIA 2025 | | |
|--|------------------------------------|-------------------------------------|
| Águas abertas feminino – 7º lugar | Beach soccer feminino – 10º lugar | Cross training masculino – 5º lugar |
| Aquathlon feminino – 7º lugar | Beach soccer masculino – 12º lugar | Skate feminino – 5º lugar |
| Aquathlon masculino – 2º lugar | Beach tennis feminino – 10º lugar | Skate masculino – 1º lugar |
| Basquete 3x3 feminino – 7º lugar | Futmesa feminino – 6º lugar | Surf feminino – 1º lugar |
| Beach handebol feminino – 12º lugar | Futmesa masculino – 5º lugar | Surf masculino – 8º lugar |
| Beach handebol masculino – 12º lugar | Cross training feminino – 3º lugar | |

Esses resultados ajudaram a UDESC a assumir papel de protagonismo na competição e tiveram impacto direto na posição final da UDESC na classificação geral de 2025 da CBDU. Para além dos resultados, a participação no JUBs Praia 2025 contribuiu para: ampliar a experiência competitiva de estudantes em modalidades emergentes na agenda universitária; fortalecer o vínculo dos atletas com a universidade; e consolidar os JUBs Praia como referência para a criação do JIUEDESC Praia, previsto para 2026, mostrando a conexão direta entre as experiências nacionais e as inovações no calendário esportivo interno da UDESC.

JUBS – DEMAIS MODALIDADES

A edição principal dos Jogos Universitários Brasileiros 2025, realizada em Natal (RN) entre 5 e 18 de outubro, reuniu mais de 7 mil participantes. A UDESC participou com 24 atletas e obteve o 1º lugar na modalidade Acadêmico.

| RESULTADOS OFICIAIS DO JUBS 2025 | | |
|---|-------------------------|-------------------------------|
| Acadêmico – 1º lugar geral institucional | Cheerleading – 7º lugar | LoL – 14º lugar |
| Acadêmico – 1º lugar individual (Mariana Beirith) | CS2 – 10º lugar | Natação Masculino - 18º lugar |
| Acadêmico – 3º lugar individual (Leonardo Souto) | Jiu-jitsu – 32º lugar | Natação Feminino - 19º lugar |
| Basquete x 1 – 6º lugar | | |

CBDU – TROFÉU EFICIÊNCIA

Somando a participação nas diversas etapas e modalidades da CBDU ao longo de 2025, a UDESC figurou com destaque no Troféu Professor Luizão – Troféu Eficiência 2025, que classifica as Instituições de Ensino Superior de todo o país com base em sua participação e pontuação em eventos da CBDU.

Na classificação final por instituições (TE–IES), a UDESC alcançou o 15º lugar entre 383 universidades, sendo a melhor colocada da Região Sul do Brasil. Além disso, a FCDU/SC, federação estadual à qual a UDESC é vinculada, alcançou o 4º lugar no ranking nacional de federações universitárias, reflexo direto da participação consistente da universidade nos eventos nacionais ao longo do ano.

JOGOS MUNDIAIS UNIVERSITÁRIOS – FISU

Em 2025, a UDESC chegou pela primeira vez ao maior palco do esporte universitário mundial: os Jogos Mundiais Universitários (FISU World University Games 2025), realizados na região do Reno-Ruhr e em Berlim, na Alemanha.

O estudante Marco Possamai, do curso de Engenharia de Software do Ceavi (UDESC Alto Vale), representou o Brasil e a UDESC na modalidade tênis de mesa, após trajetória de destaque que incluiu: título nos Jogos Internos da UDESC (JIUDESC); título nos Jogos Universitários Catarinenses (JUCs); e conquista do campeonato nos Jogos Universitários Brasileiros (JUBs) na modalidade, garantindo a vaga mundial. Embora não tenha avançado para além da fase de grupos no FISU 2025, a participação de Marco representa um marco histórico para a universidade, abrindo caminho para novas gerações de estudantes-atletas e ampliando a projeção da UDESC no cenário esportivo internacional.

A viagem foi acompanhada pela CEVEN que, além de prestar suporte ao atleta, aproveitou a experiência para conhecer a organização, a estrutura de alimentação e convivência do evento, agregando referências importantes para o aperfeiçoamento dos jogos internos da UDESC, especialmente o JIUDESC e futuras iniciativas como o JIUDESC Praia.

ATIVIDADES ESPORTIVAS E PRÁTICAS CORPORAIS PARA A COMUNIDADE ACADÊMICA E SERVIDORES

O Campus I – Itacorubi da Universidade do Estado de Santa Catarina (UDESC), que abriga os Centros de Ensino FAED, ESAG, CEART, CEAD e a Reitoria, historicamente não dispõe de infraestrutura própria para a realização de práticas esportivas e atividades físicas voltadas à comunidade acadêmica.

Desde 2018, como alternativa provisória, a CEVEN/PROEX realiza a locação anual de espaços esportivos da Associação dos Servidores da UFSC (ASTEL), localizada no bairro Itacorubi, para viabilizar os treinamentos das Atléticas vinculadas aos Centros de Ensino do Campus I. No ano de 2025, a CEVEN ampliou sua atuação, passando a acompanhar de forma sistemática os treinamentos das Atléticas e a implantar, de maneira inédita, práticas esportivas institucionais abertas a servidores e estudantes do Campus I.

DIAGNÓSTICO DA SITUAÇÃO:

TREINAMENTO DAS ATLÉTICAS

Foram disponibilizados 37 horários semanais na ASTEL para treinamento das Atléticas dos Centros FAED, ESAG, CEART, CEAD e CEFID. Após acompanhamento presencial durante 45 dias, identificaram-se as seguintes situações: a) 18 horários sem utilização; b) Horários com número insuficiente de participantes para formação de equipes; c) Horários com excesso de participantes, gerando espera e baixa efetividade do treino. A principal justificativa apresentada foi a inexistência de acompanhamento técnico-profissional contínuo, uma vez que os treinos dependiam da disponibilidade eventual de voluntários.

PRÁTICAS ESPORTIVAS PARA SERVIDORES E ESTUDANTES

Em 2025, a academia da Reitoria encontrava-se fechada para reforma desde dezembro de 2023, inexistindo, no Campus I, qualquer outra estrutura institucional para atividades físicas. Diante desse cenário, foi aplicado formulário institucional de interesse em práticas esportivas, com os seguintes resultados: 1º semestre - 261 inscritos; 2º semestre - 560 inscritos. O perfil dos inscritos foi: a) 68,2% estudantes (graduação e pós-graduação); b) 16,9% técnicos administrativos; c) 12,3% docentes; d) 2,5% comunidade externa.

AÇÕES IMPLEMENTADAS

A partir do diagnóstico realizado no início de 2025, a Coordenadoria de Eventos (CEVEN), vinculada à PROEX, estruturou um conjunto de ações com o objetivo de otimizar o uso dos espaços esportivos locados, qualificar os treinamentos das Atléticas e ampliar o acesso da comunidade acadêmica do Campus I às práticas esportivas e corporais.

No âmbito dos treinamentos das Atléticas, foi implantado, de forma experimental, um período de treinos guiados, conduzidos por bolsistas e estagiários vinculados à CEVEN, sob supervisão presencial de profissional Técnico Universitário em Desenvolvimento (TUD) da área de Educação Física. Essa estratégia permitiu a padronização mínima dos treinos, a melhor organização dos horários e a redução da dependência exclusiva de voluntários, que até então condicionava a realização das atividades.

Paralelamente, a CEVEN instituiu, de maneira inédita no Campus I – Itacorubi, a oferta de práticas esportivas guiadas destinadas a servidores e estudantes da UDESC. Para isso, foram utilizados os horários anteriormente ociosos no contrato firmado com a ASTEL, ampliando o alcance social do investimento já realizado pela Universidade. As práticas ofertadas contemplaram modalidades coletivas, individuais e atividades corporais, atendendo a diferentes perfis e interesses da comunidade acadêmica. Como estratégia, foi adotado o modelo de gestão participativa, por meio da realização de reuniões periódicas com representantes das Atléticas e com a administração da ASTEL. Esses encontros permitiram ajustes contínuos na distribuição de horários, resolução de conflitos de uso dos espaços e fortalecimento do diálogo institucional entre as partes envolvidas.

RESULTADOS ALCANÇADOS

A implementação das ações promovidas pela CEVEN ao longo de 2025 resultou em avanços significativos na gestão esportiva do Campus I – Itacorubi. Observou-se a ocupação integral dos horários contratados junto à ASTEL, eliminando períodos de ociosidade anteriormente identificados e otimizando a utilização dos recursos públicos empregados na locação do espaço.

Houve ampliação expressiva da participação tanto nos treinos das Atléticas quanto nas práticas esportivas abertas à comunidade acadêmica, consolidando uma relação mais próxima e cooperativa entre a CEVEN/PROEX e as Atléticas dos Centros de Ensino. Destaca-se, ainda, a institucionalização das práticas esportivas no Campus I, fato inédito até então, que passou a oferecer, de forma organizada, oportunidades regulares de atividade física a servidores e estudantes. No total, foram atendidas 259 pessoas ao longo do ano, por meio de uma equipe reduzida composta por um profissional TUD de Educação Física, um estagiário e um bolsista. Mesmo com limitações de pessoal e infraestrutura, os resultados demonstraram a viabilidade e a relevância institucional da iniciativa.

DEMANDA REPRIMIDA

Apesar dos avanços alcançados, os dados evidenciaram a existência de demanda reprimida significativa por práticas esportivas e atividades corporais no Campus I – Itacorubi. Do total de 560 pessoas inscritas no formulário institucional de interesse, 201 não puderam ser atendidas em 2025, em razão da insuficiência de profissionais de Educação Física, da limitação de horários disponíveis e da inexistência de infraestrutura própria da UDESC no campus.

A elevada procura por determinadas modalidades, como yoga, aula de forró e alongamento, reforça a necessidade de ampliação da oferta de atividades, tanto em termos de diversidade quanto de capacidade de atendimento. Essa demanda reprimida indica que as ações implementadas não apenas atenderam uma necessidade existente, mas também revelaram um contingente significativo da comunidade acadêmica anteriormente invisibilizado no planejamento institucional.

PERFIL DE SAÚDE DOS PARTICIPANTES

A anamnese aplicada aos participantes das práticas esportivas evidenciou um perfil de saúde que reforça a relevância institucional das ações desenvolvidas. Embora 26,5% dos participantes não tenham relatado doenças, 73,5% apresentaram ao menos uma condição de saúde diagnosticada, muitas delas de caráter crônico.

Destaca-se que 43,3% dos participantes relataram transtornos mentais, sendo 26,5% com ansiedade e 16,8% com depressão, ambos em tratamento medicamentoso. Além disso, 28,2% apresentaram doenças clínicas crônicas, como distúrbios da tireoide, obesidade, anemia, asma, hipertensão arterial, doenças cardíacas e tratamento oncológico.

Quanto à dor crônica, observou-se que a maioria dos participantes relatou dores musculoesqueléticas, especialmente em ombros, coluna, quadril e joelhos, condições diretamente associadas a afastamentos laborais e redução da qualidade de vida. Os dados demonstram que parcela significativa da comunidade acadêmica do Campus I apresenta demandas contínuas de saúde física e mental, reforçando a importância das práticas esportivas orientadas como ação institucional estratégica de promoção da saúde e prevenção de agravos.

ANÁLISE INSTITUCIONAL E NECESSIDADES ESTRUTURAIS

A análise do cenário do Campus I – Itacorubi evidencia uma assimetria estrutural em relação aos demais campi e Centros de Ensino da UDESC no que se refere à oferta de infraestrutura esportiva, práticas corporais e suporte profissional em Educação Física. O Campus I, que concentra quatro Centros de Ensino — FAED, ESAG, CEART e CEAD — além da Reitoria, não dispõe atualmente de academia de musculação, ginásio esportivo ou quadras institucionais, tampouco conta com profissionais Técnicos Universitários em Desenvolvimento (TUD) da área de Educação Física vinculados aos respectivos Centros.

Em contraste, observa-se que a maioria dos demais Centros de Ensino da UDESC possui, ao menos, um profissional de Educação Física em seu quadro, bem como infraestrutura mínima destinada às atividades físicas, esportivas e de lazer da comunidade acadêmica. Essa diferença estrutural impacta diretamente a capacidade de atendimento das demandas de saúde, bem-estar e esporte no Campus I, conforme evidenciado pelos dados levantados ao longo de 2025.

A experiência de implementação das práticas esportivas institucionais demonstrou que, mesmo com equipe reduzida e uso de infraestrutura locada, foi possível atender 259 pessoas, ao mesmo tempo em que se revelou uma demanda reprimida significativa, com 201 inscritos não atendidos. Esses dados indicam que a inexistência de estrutura própria e de profissionais permanentes limita a continuidade, a ampliação e a equidade no acesso às práticas esportivas e corporais. Nesse contexto, torna-se evidente que a consolidação das ações iniciadas em 2025 está diretamente associada à disponibilidade de recursos humanos especializados e de espaços institucionais adequados no Campus I – Itacorubi. A presença de profissionais de Educação Física vinculados aos Centros de Ensino permitiria maior capilaridade das ações, acompanhamento contínuo das Atléticas, atendimento às práticas esportivas da comunidade acadêmica e integração com políticas institucionais de saúde e qualidade de vida.

Da mesma forma, a implantação de infraestrutura esportiva própria da UDESC no Campus I, a exemplo do que já ocorre em outros campi, apresenta-se como elemento estruturante para a sustentabilidade das ações desenvolvidas. A existência de ginásio esportivo, academia de musculação e espaços para práticas corporais reduziria a dependência de espaços locados, ampliaria a oferta de horários e possibilitaria o atendimento de um número significativamente maior de servidores e estudantes.

Assim, os dados e experiências registrados ao longo de 2025 evidenciam que a expansão e consolidação das práticas esportivas no Campus I – Itacorubi não configuram apenas uma ampliação de atividades, mas uma necessidade institucional vinculada à promoção da saúde, à qualidade de vida, à equidade entre os Centros da UDESC e à melhoria das condições de trabalho e estudo da comunidade acadêmica.

PÚBLICO CONTEMPLADO COM OS EVENTOS E ATIVIDADES DA CEVEN EM 2025

A tabela a seguir apresenta a síntese dos principais eventos e atividades organizados pela CEVEN em 2025, bem como o público contemplado, considerando tanto a comunidade interna quanto a sociedade catarinense. Os dados evidenciam a diversidade de ações realizadas ao longo do ano e o alcance quantitativo das iniciativas desenvolvidas.

Os dados consolidados demonstram que, em 2025, a atuação da CEVEN alcançou mais de 3.000 pessoas da comunidade interna, por meio de eventos esportivos, práticas corporais e cerimônias institucionais, além de impactar mais de 30 mil pessoas da sociedade catarinense, especialmente com a realização do show comemorativo na Beira-Mar Norte. Esses números reforçam a relevância da Coordenadoria como unidade estratégica para a integração institucional, a promoção do esporte e da cultura, e o fortalecimento da presença pública da UDESC, evidenciando sua capacidade de articular ações de diferentes naturezas e escalas ao longo do exercício.

| EVENTO | COMUNIDADE INTERNA | SOCIEDADE CATARINENSE |
|--|---------------------------|------------------------------|
| JIUDESC | 1200 | |
| JISUDESC | 400 | |
| CORRIDA DE RUA – VIVA UDESC | | 750 |
| SHOW DA BEIRA-MAR NORTE | | 30000 |
| SOLENIIDADE NO CIC | | 600 |
| PRÁTICAS ESPORTIVAS E CORPORAIS | 259 | |

Tabela 6: Eventos e atividades organizados pela CEVEN e Público Contemplado.

2.1. Organograma (Anexo V, Item I)

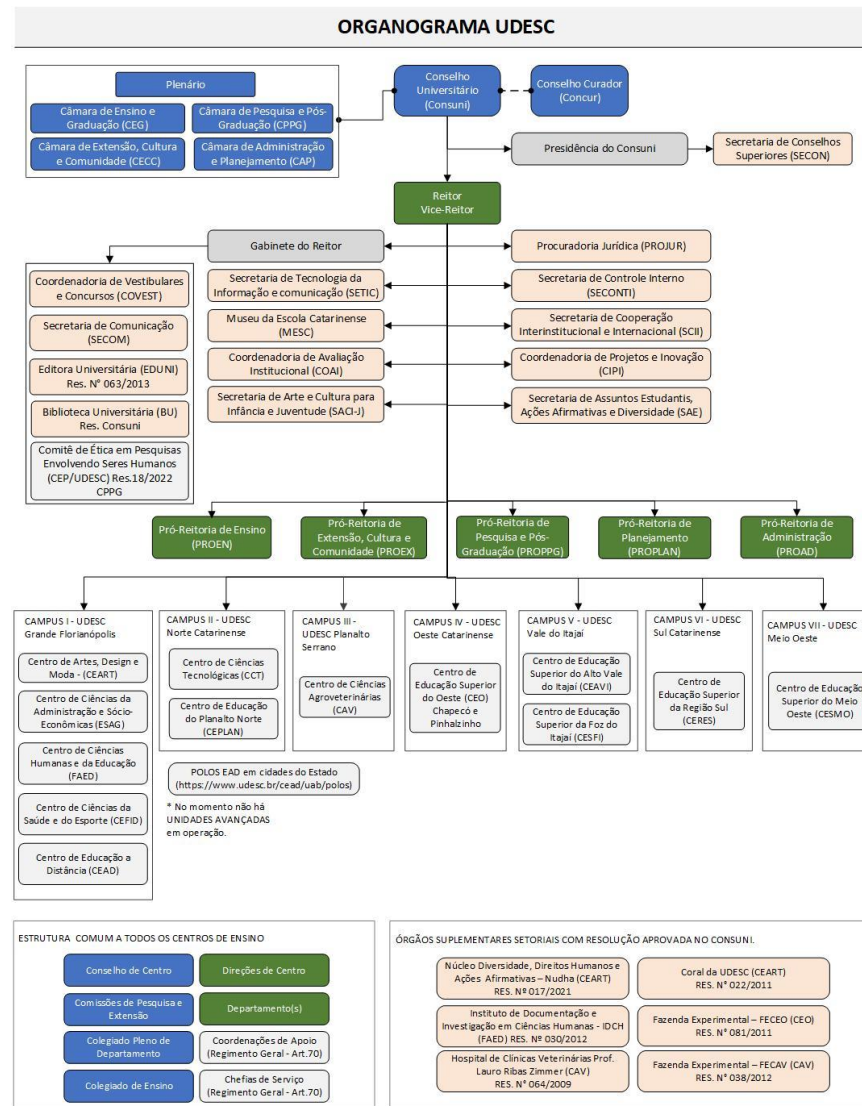

Este organograma representa as principais estruturas previstas em Estatuto, Regimento Geral e Resoluções da UDESC. Alterado em Maio de 2024. Elaboração: PROPLAN/SENOR.

LEGENDA:

- ÓRGÃOS DE DELIBERAÇÃO
- ÓRGÃOS DE ADMINISTRAÇÃO
- ÓRGÃOS SUPLEMENTARES
- DEMAIS ÓRGÃOS E CARGOS

A UDESC está estruturada na forma de Universidade *multicampi* que compreende a Reitoria, os Campi, os *Centros*, as Unidades Avançadas e os Departamentos. Os órgãos da UDESC, definidos na legislação vigente são:

- a) Deliberação Superior: Conselho Universitário (CONSUNI), Conselho Curador (CONCUR), Câmara de Ensino de Graduação (CEG), Câmara de Pesquisa e Pós-Graduação (CPPG), Câmara de Extensão, Cultura e Comunidade (CECC) e Câmara de Administração e Planejamento (CAP);
- b) Administração Superior: Reitoria;
- c) Órgãos Suplementares: Suplementares Superiores e Suplementares Setoriais;
- d) Consultoria e Representação Jurídica: Procuradoria Jurídica;
- e) Deliberação Setorial: Conselho de *Centro*;
- f) Administração Setorial: Direção de *Centro*;
- g) Deliberação Básica: Colegiado Pleno do Departamento, Colegiados de Ensino e Comissões de Pesquisa e Extensão;
- h) Administração Básica: Chefia do Departamento.

Na Reitoria da UDESC, situada em Florianópolis, estão concentradas as Pró-Reitorias e os Órgãos Suplementares Superiores. O Regimento Interno define as Pró-Reitorias como órgãos de execução e estão descritas da seguinte forma:

- Pró-Reitoria de Administração;
- Pró-Reitoria de Ensino;
- Pró-Reitoria de Extensão, Cultura e Comunidade;
- Pró-Reitoria de Pesquisa e Pós-Graduação;
- Pró-Reitoria de Planejamento.

Os Órgãos Suplementares Superiores, órgãos de assessoria, são os seguintes:

- Secretaria dos Conselhos Superiores;
- Secretaria de Comunicação;
- Secretaria de Controle Interno;
- Secretaria de Tecnologia de Informação e Comunicação;
- Secretaria de Cooperação Interinstitucional e Internacional;
- Secretaria de Assuntos Estudantis, Ações Afirmativas e Diversidades;
- Editora Universitária;
- Coordenadoria de Vestibulares e Concursos;
- Museu da Escola Catarinense;
- Biblioteca Universitária;

- Coordenadoria de Avaliação Institucional;
- Coordenadoria de Projetos e Inovação ;
- Procuradoria Jurídica.

Os Conselhos Superiores e as Câmaras são compostos por representantes da comunidade universitária, ou seja, por servidores docentes, técnicos universitários e por discentes, com a seguinte quantificação: CONSUNI – Conselho Universitário: 100 representações, CONCUR – Conselho Curador: 7 representações. A Câmara de Administração e Planejamento (CAP) é composta por 17 a 21 membros, enquanto as Câmaras de Ensino de Graduação (CEG), Câmara de Pesquisa e Pós-Graduação (CPPG) e Câmara de Extensão Cultura e Comunidade (CECC) são formadas por 20 integrantes cada.

A Reitoria, os campi e os *Centros* estão distribuídos como segue:

I – Reitoria da UDESC, com sede em Florianópolis;

II – Campus I – UDESC Grande Florianópolis:

- a) Centro de Artes, Moda e Design – CEART, criado em 1985, quando foi desvinculado da FAED;
- b) Centro de Ciências da Administração e Socioeconômicas – ESAG, criado pela Lei Estadual nº 3.530 de 16 de outubro de 1964;
- c) Centro de Ciências Humanas e da Educação – FAED, criado em 08 de maio de 1963 pela Lei Estadual nº 3.191;
- d) Centro de Ciências da Saúde e do Esporte – CEFID, criado em 17 de fevereiro de 1972 pelo Decreto Estadual nº 45;
- e) Centro de Educação a Distância – CEAD, criado pela Resolução nº 055/2002 – CONSUNI, de 24/10/2002 e pelo Decreto Estadual nº 6.034 de 11/12/2002.

III – Campus II – UDESC Norte Catarinense:

- a) Centro de Ciências Tecnológicas – CCT, localizado em Joinville, foi criado pela Lei Estadual nº 1.520 de 09 de outubro de 1956;
- b) Centro de Educação do Planalto Norte – CEPLAN, localizado em São Bento do Sul, foi criado pelo Decreto Estadual nº 4.831 de 06 de novembro de 2006. Em 28/09/2006, foi aprovado o Projeto de Criação do Centro através da Resolução nº 266/2006 – CONSUNI.

IV – Campus III – UDESC Planalto Serrano:

- a) Centro de Ciências Agroveterinárias – CAV, localizado em Lages, com origem nas Faculdades de Agronomia e Medicina Veterinária, criadas pelo Decreto Estadual nº 2.802 de 20 de maio de 1965.

V – Campus IV – UDESC Oeste Catarinense:

a) Centro de Educação Superior do Oeste – UDESC OESTE, com sedes nas cidades de Chapecó, Pinhalzinho e Guatambu (Fazenda Experimental), criado pelo Decreto Estadual nº 6.032 de 11 de dezembro de 2002. Em 24/10/2002, pela Resolução nº 054/2002 – CONSUNI foi criado o Campus Oeste da Fundação Universidade do Estado de Santa Catarina (UDESC).

VI – Campus V – UDESC Vale do Itajaí:

a) Educação Superior do Alto Vale do Itajaí – CEAVI, com sede em Ibirama, foi criado pelo Decreto Estadual nº 4.832, de 06 de novembro de 2006. Em 23/11/2006, foi aprovada a criação do “Campus” V – Vale do Itajaí e do respectivo Centro Educação Superior do Alto Vale pela Resolução nº 271/2006 – CONSUNI.

b) Centro de Educação Superior da Foz do Itajaí – CESFI, com sede em Balneário Camboriú, foi criado pelo Decreto Estadual nº 3.276, de 21 de maio de 2010, publicado no Diário Oficial de SC em 21/05/2010, conforme encaminhamento dado pela Resolução nº 010/2010 – CONSUNI de 09/04/2010.

VII – Campus VI – UDESC Sul Catarinense:

a) Centro de Educação Superior da Região Sul – CERES, com sede em Laguna, foi criado pelo Decreto Estadual nº 5.018 de 28, de dezembro de 2006. Em 23/11/2006, foi aprovada a criação do “Campus VI” – Sul Catarinense e do respectivo Centro Educacional do Sul, através da Resolução nº 272/2006 – CONSUNI.

VIII – Campus VII – UDESC Meio Oeste, Centro de Educação Superior do Meio Oeste do Estado – CESMO:

Conforme encaminhamento dado por meio da Resolução nº 010/2010 – CONSUNI, de 09/04/2010, em 26 de novembro de 2021, o Governador do Estado de Santa Catarina, Carlos Moisés da Silva, assinou o Decreto nº 1.585, que cria o Centro de Educação Superior do Meio Oeste – CESMO, Campus VII da UDESC, em Caçador. Por meio da Resolução n. 06/2023 CONSUNI foi criado o primeiro Curso do CESMO - Bacharelado em Sistemas de Informação.

Os atuais Estatuto e Regimento Geral da UDESC preservaram as siglas da Faculdade de Educação (FAED), da Escola Superior de Administração e Gerência (ESAG) e do Centro de Ciências da Saúde e do Esporte (CEFID). Tais instituições são patrimônio do Ensino superior do Estado de Santa Catarina e células-mãe da atual UDESC, sendo integrantes, respectivamente, do Centro de Ciências Humanas e da Educação, do Centro de Ciências da Administração e Socioeconômicas e do Centro de Ciências da Saúde e do Esporte.

2.2. Identidade Institucional

| MISSÃO | VISÃO | VALORES |
|--|--|--|
| A UDESC tem, por missão, realizar o Ensino, a Pesquisa e a Extensão, de modo articulado, a fim de contribuir na formação de cidadãos comprometidos com a ética e com a qualidade de vida para o desenvolvimento sustentável das organizações e da sociedade. | Ser uma Universidade de excelência no Ensino, Pesquisa, Extensão e Gestão. | Liberdade de expressão; Democracia; Moralidade; Ética; Transparência; Respeito à dignidade da pessoa e seus direitos fundamentais |

2.3. Eixos Estratégicos

| Eixo estratégico | Resultados alcançados |
|---|--|
| Institucional: Fortalecer a autonomia universitária e a representação institucional. | <p>Realização do Parque das profissões nos dias 10 e 11 de setembro, em Florianópolis. Em 2025, contou com a participação de 2797 estudantes e as atividades realizadas pelos Centros, apresentaram a área física, os programas e projetos sobre os cursos de graduação, com apresentações artísticas e culturais, oficinas, palestras, exposições, interação entre os laboratórios, visitas guiadas, apresentações de entidades estudantis entre outras ações.</p> <p>Distribuição de exemplares das obras publicadas pelas Editora UDESC para as bibliotecas do Sistema Acafe, escolas e atendidas as solicitações de doações. Além da divulgação dos e-books da Editora UDESC nas bienais e feiras de livros presenciais pela ABEU – Associação Brasileira de Editoras Universitárias. E por fim, solenidade de lançamento de 24 livros publicados pela Editora UDESC.</p> <p>Em 2025, a UDESC enviou, por meio do PROME, mais de 50 estudantes para cursar um semestre acadêmico no exterior, consolidando o programa como um diferencial institucional e como um instrumento estratégico para o fortalecimento da internacionalização da universidade. Ao longo do último ano, 44 estudantes participaram do Programa de Mobilidade Livre (Outgoing), realizando mobilidade acadêmica em universidades de países como Argentina, Portugal, Itália, Estados Unidos, Coreia do Sul, Alemanha, entre outros. Também recebemos 82 alunos internacionais, matriculados em diferentes cursos de graduação em sete Centros de Ensino.</p> <p>Em 2025, houve um avanço na ampliação de convênios internacionais da universidade, tendo sido firmadas 19 parcerias internacionais ao longo do ano, entre acordos com instituições prospectadas e a renovação de parcerias consolidadas. Além da expansão numérica dos convênios, a UDESC também avançou na diversificação geográfica de suas parcerias internacionais em 2025.</p> |

| Eixo estratégico | Resultados alcançados |
|--|--|
| | <p>Obtenção de conceito 5 (cinco), nota máxima no Índice Geral de Cursos (IGC), indicador de qualidade da educação superior, divulgado no ano de 2025, referente ao ano de 2023, pelo Instituto Nacional de Estudos e Pesquisas Educacionais Anísio Teixeira (Inep), órgão vinculado ao Ministério da Educação (MEC).</p> <p>Aprimoramento do acesso à proteção de propriedade intelectual por meio do Comunicado de Invenção, facilitando o encaminhamento de demandas da comunidade acadêmica.</p> <p>Representação institucional da UDESC em instâncias do ecossistema de inovação, incluindo o Conselho Municipal de Inovação de Florianópolis, a coordenação da Rede de Núcleos de Inovação Tecnológica de Santa Catarina, a Câmara de Inovação da ACAFE, o Conselho Curador da FEESC e o InovagovSC, entre outros.</p> |
| <p>Administração e planejamento: Otimizar a gestão administrativa e financeira da universidade.</p> | <p>Aplicação da pesquisa do Perfil dos Ingressantes em parceria com a Pró-Reitoria de Ensino (PROEN) e a Secretaria de Assuntos Estudantis (SAE). Esta pesquisa ocorre semestralmente para dar subsídios ao planejamento das Políticas Estudantis e ações que vierem a ser oportunas para a comunidade universitária. A pesquisa obteve índice de participação de 43,68% em 2025/1 e 45,17% em 2025/2.</p> <p>Aplicação da pesquisa de Avaliação das Ações da UDESC (AAU) na perspectiva dos professores. Em uma escala de 0 a 5, a média de avaliação dos professores dos cursos presenciais quanto a Gestão e Desenvolvimento Institucional ficou em 4,12, enquanto o Planejamento e a Avaliação Institucional alcançaram a média de 4,0. Os professores dos cursos de EAD avaliaram o Desenvolvimento Institucional em 4,26 e o Planejamento e a Avaliação da UDESC em 4,12.</p> <p>Elaboração do Projeto de Avaliação Institucional (PAI), pela Coordenadoria de Avaliação Institucional (COAI) em parceria com a Comissão Própria de Avaliação (CPA), alinhado ao Plano de Desenvolvimento Institucional (PDI) 2026-2030.</p> |
| <p>Ensino de Graduação: Promover a excelência no ensino de graduação.</p> | <p>No ano de 2025 foram desenvolvidos grupos de trabalho para a excelência do ensino de graduação:</p> <ul style="list-style-type: none"> • GT para aprimoramento dos critérios da Resolução CEG nº 10/2020; • GT para estudo da Resolução 029.2009/CONSUNI sobre ocupação docente; • GT para estudo das políticas de estágio da UDESC; • GT para estudo das Licenciaturas; • GT para estudo das políticas de ingresso na UDESC; • GT para estudo do Estágio Probatório na UDESC; • GT para atualização da Resolução CONSUNI nº 106/2014 e proposta de Política Institucional para o Ensino de Graduação; • GT para estudos de avaliação do rendimento acadêmico e extinção de exames; • GT para estudos acerca da política de egressos; • GT para estudos acerca da Política de Educação a Distância da UDESC. |

| Eixo estratégico | Resultados alcançados |
|------------------|--|
| | <p>Em 2025 foram aprovadas 13 reformas de projetos pedagógicos de curso considerando os marcos regulatórios institucionais, estaduais e federais.</p> <p>Ampliação das estratégias de formação continuada para Diretores de Ensino e Núcleos Docentes Estruturantes, Chefias de departamento e Secretários acadêmicos.</p> <p>Em 2025, foram contratados 141 docentes por meio dos Editais de Processo Seletivo de Professor Substituto.</p> <p>Também foi realizado 01 concurso público para provimento de cargo efetivo de professor universitário, com oferta de 40 vagas.</p> <p>Em 2025, deu-se continuidade à análise dos projetos pedagógicos dos cursos de graduação da UDESC, bem como à reformulação curricular, visando à inclusão de, no mínimo, 10% da carga horária em atividades de Extensão.</p> <p>Programa de Apoio ao Ensino de Graduação: Lançamento de novo Edital PRAPEG, Chamada Institucional nº 01/2025, com vigência anual, no valor global de R\$ 1.922.043,67.</p> <p>Participação no ENADE (Exame Nacional de Desempenho de Estudantes) considerando todas as portarias e editais do MEC.</p> <p>Promoção de Fóruns e Simpósios para a formação docente:</p> <ul style="list-style-type: none"> - Fórum das Engenharias; - Fórum dos Estágios; - Fórum das licenciaturas; - Ciclos de formação continuada; - Simpósio em EAD UDESC; - Recepção de professores iniciantes na UDESC. <p>Ampliação dos debates com os Secretários Acadêmicos, para análise dos processos de registro e assuntos acadêmicos.</p> <p>Participação da equipe da PROEN em eventos nacionais e internacionais para representação e acompanhamento das avaliações e deliberações do MEC.</p> <p>No semestre 2025/2, foi aplicada a Avaliação das Ações dos Cursos de Graduação (AAG), presencial e EAD, com médias elevadas, variando entre 4,09 e 4,57, o que evidencia o bom desempenho dos cursos e do corpo docente da UDESC. A participação discente apresentou redução em relação a 2025/1, enquanto a participação docente permaneceu historicamente superior, ainda que com leve queda no segundo semestre. No período, também foram atualizados os instrumentos de coleta da AAG, elaborado um novo questionário do Núcleo de Acessibilidade Educacional (NAE) e realizado o acompanhamento dos cursos avaliados pelo ENADE 2025, que contemplou 11 cursos de licenciatura e 3 bacharelados, observadas as especificidades do ciclo avaliativo.</p> |

| Eixo estratégico | Resultados alcançados |
|---|---|
| <p>Pesquisa e Pós-Graduação: Fortalecer a pesquisa e a inovação.</p> | <p>Em 2025, a UDESC consolidou a expansão de sua base científica, alcançando 231 grupos de pesquisa cadastrados e 1.099 projetos de pesquisa ativos, representando crescimento de 14,83% em relação a 2024. Destaca-se ainda a concessão de 216 anuências institucionais para participação de docentes em editais de agências como CAPES, CNPq, FAPESC e FINEP, ampliando a captação de recursos e a inserção da pesquisa institucional em chamadas competitivas.</p> <p>A política de fomento à formação científica resultou na concessão de 671 bolsas de Iniciação Científica, somando investimentos superiores a R\$ 5,9 milhões. Adicionalmente, foram implementadas 117 bolsas DCR/SET, totalizando R\$ 15,36 milhões, fortalecendo a atuação de pesquisadores doutores e a integração entre universidade, setor produtivo e sociedade.</p> <p>A UDESC atingiu, em 2025, 37 Programas de Pós-Graduação, responsáveis pela oferta de 66 cursos stricto sensu, refletindo um crescimento de 187% em relação a 2010. No âmbito acadêmico, foram defendidos 396 Trabalhos de Conclusão de Curso, sendo 281 dissertações e 115 teses, reafirmando a relevância da pós-graduação na produção de conhecimento qualificado. Os resultados da Avaliação Quadrienal CAPES 2021–2024 evidenciaram avanço institucional, com 24% dos Programas de Pós-Graduação elevando seus conceitos. Destaca-se a obtenção inédita do conceito 6 pelos programas de História e Artes Cênicas, consolidando a excelência acadêmica da UDESC em nível nacional.</p> <p>A internacionalização foi ampliada por meio de programas como PROINT-PG, PDSE/CAPES, PDSE/UDESC e PROEXT, beneficiando docentes e discentes em atividades acadêmicas no exterior. Em 2025, 22 docentes foram contemplados pelo PROINT-PG e 17 doutorandos participaram do PDSE/CAPES, além da recepção de estudantes estrangeiros por programas como Move la América, GCUB e PEC-PG, fortalecendo redes internacionais de cooperação.</p> <p>Foram destinados R\$ 12 milhões ao Programa de Apoio à Pesquisa Aplicada (PAP Aplicada), com recursos da UDESC, FAPESC e parceiros externos. Destacam-se ainda a aprovação de projetos no PROEXT-PG, o apoio a eventos científicos via PROEVENTOS/FAPESC e a implantação de iniciativas estruturantes como o MULTILAB, com investimento de R\$ 2,99 milhões em infraestrutura de pesquisa.</p> <p>No semestre 2025/2, foi realizada presencialmente a Avaliação das Ações dos Programas de Pós-Graduação (AAPG), com resultados gerais elevados. Nos programas presenciais, as médias variaram entre 4,41 e 4,83, destacando-se a avaliação do desempenho docente pelos discentes (4,83) e a avaliação dos programas pelos professores (4,67) e discentes (4,61). Nos programas de pós-graduação EAD, os resultados foram ainda mais expressivos, com médias entre 4,75 e 5,0, incluindo nota máxima para o desempenho das turmas (5,0) e elevada avaliação do desempenho docente (4,97). A autoavaliação discente apresentou média 4,63. Quanto à participação na pesquisa, registraram-se percentuais de 46,06% entre docentes presenciais e 50% entre docentes EAD, enquanto a participação discente foi de 29,41% nos programas presenciais e 41,67% nos programas a distância.</p> <p>Resultados de inovação e PI: 4 marcas, 6 patentes, 8 programas de computador e 40 comunicados de invenção em 2025; royalties recebidos R\$ 190.134,90.</p> |

| Eixo estratégico | Resultados alcançados |
|--|--|
| <p>Extensão, cultura e comunidade: Valorizar e consolidar a extensão universitária.</p> | <p>A Biblioteca Universitária ofertou em 2025 mais de 120 capacitações totalizando aproximadamente 3mil participantes, tendo como objetivo o desenvolvimento de habilidades na utilização de fontes de informação e ferramentas que auxiliam o processo do ensino, pesquisa e extensão.</p> <p>Ampliação das parcerias com professores em oferta de oficinas e capacitações.</p> <p>Parceria firmada com FAPESC, Academia de Polícia Militar de Santa Catarina buscando promoção do ensino, pesquisa, cultura e extensão universitária.</p> <p>Participação da BU UDESC na Comissão de Confiabilidade Informacional e Combate à Desinformação no Ambiente Digital (CIDAD) - Programa de extensão interinstitucional da UFSC que promove ações e estudos acerca dos fundamentos éticos e epistemológicos para a produção, disseminação e acesso à informação confiável.</p> <p>Aprimoramento dos serviços e processos de trabalho da BU UDESC por meio da inteligência artificial, criação de grupo de estudos sobre as ferramentas de IA que podem ser utilizadas nos serviços e atividades da biblioteca. Capacitação de servidor para uso das ferramentas de IA.</p> <p>Ao longo de 2025 foram executados mais de 240 projetos financiados pelo Programa de Apoio à Extensão (PAEX), abrangendo ações, projetos, programas e prestação de serviços voltados à interação com a sociedade e à promoção da qualidade de vida. Essas ações alcançaram mais de 570 mil pessoas em todo o estado, com investimento aproximado de R\$ 1,8 milhão no exercício de 2025.</p> <p>49 projetos selecionados por meio do Edital PROCULT, com alocação de R\$ 2,2 milhões para os anos de 2025 e 2026, além da concessão de 45 Bolsas de Extensão Cultural, totalizando cerca de R\$ 800 mil no biênio.</p> <p>Festival Internacional de Arte e Cultura José Luiz Kinceler – FIK 2025, realizado de forma itinerante em diversos campi da UDESC (Lages, Ibirama, Caçador, Laguna, Balneário Camboriú, Chapecó e Florianópolis), com mais de cem atrações artísticas e culturais, incluindo shows, oficinas, exposições, mostras de cinema, feiras de arte e rodas de conversa, todas abertas à comunidade.</p> <p>Outras iniciativas relevantes foram o Circuito Cultural UDESC, com apresentações artísticas no Campus I – Florianópolis, em Laguna e no TCE/SC, alcançando mais de 400 pessoas, além do Prêmio Universitário de Fotografia UDESC 2025, integrado às comemorações dos 60 anos da UDESC.</p> <p>Uma solenidade de homenagens no Centro Integrado de Cultura (CIC), o show cultural na Avenida Beira-Mar Norte, que reuniu aproximadamente 30 mil pessoas, e a participação da comunidade universitária na Sessão Solene da Assembleia Legislativa de Santa Catarina (ALESC) em homenagem aos 60 anos da UDESC.</p> <p>Emendas parlamentares estaduais: 16 emendas totalizando R\$ 2.641.977,00, com destinações para ações culturais, educacionais, acessibilidade, eventos e projetos com impacto social.</p> |

| Eixo estratégico | Resultados alcançados |
|---|--|
| <p>Assuntos estudantis: Garantir a permanência e o bem-estar dos estudantes.</p> | <p>Serviço de Atendimento Psicológico que integra a Política de Permanência Estudantil, organizado pela SAE, com o objetivo de oferecer a todos os estudantes a possibilidade de acesso gratuito e remoto de atendimento por psicólogos/as devidamente credenciados no Conselho Regional de Psicologia. Em 2025 o edital foi iniciado com atendimento aos Centros com os profissionais credenciados no início do semestre letivo até janeiro de 2026.</p> <p>O primeiro semestre de 2025 foi dedicado à elaboração e adequação do Edital PROPE 2025.1, bem como ao planejamento, divulgação e acompanhamento das inscrições. Foram analisadas 249 inscrições no primeiro semestre e 580 no segundo, totalizando 829 análises com atribuição de VAAS, incluindo atendimentos individuais, orientações, apoio durante o processo de inscrição e demandas de auxílio emergencial.</p> <p>Foi desenvolvido um projeto piloto de orientação presencial (“banca tira-dúvidas”), realizado no Restaurante Universitário do Itacorubi, e propostas de aprimoramento dos editais e formulários.</p> <p>Foram realizadas ações complementares de apoio aos estudantes, como atendimentos presenciais e remotos, visitas institucionais aos centros de ensino, acompanhamento de calouros, articulação com setores internos e com a rede socioassistencial, elaboração de relatórios, supervisão de estágio, participação em comissões institucionais e proposição de ferramentas de apoio, como a calculadora de renda para auxiliar nas inscrições ao PROPE.</p> <p>No campo das ações afirmativas, em 2025 consolidou-se a atuação do Núcleo Institucional de Ações Afirmativas e Diversidades (NIAAD), vinculado à SAE, com atividades voltadas ao estudo, acompanhamento e operacionalização da política institucional. Destacam-se o acompanhamento da tramitação e aprovação da nova Política de Ações Afirmativas da UDESC, a realização de bancas de heteroidentificação, a articulação com outros núcleos institucionais, especialmente o NAE, e a participação em reuniões e trocas de experiências com outras universidades públicas.</p> <p>O NIAAD também atuou em ações de acolhimento e integração estudantil, na coordenação do projeto UniAldeias, que promoveu atividades de extensão em comunidades guaranis, fortalecendo o diálogo intercultural e o acesso de estudantes indígenas e de populações tradicionais às políticas universitárias.</p> <p>Tivemos a instituição da Política de Subsídio aos Restaurantes Universitários. Os estudantes de graduação e pós-graduação regularmente matriculados na UDESC passaram a pagar R\$ 5,00 por refeição (almoço e jantar) e a universidade subsidiando a diferença entre o valor contratado e os R\$ 5,00, até o limite de R\$ 10,00 por refeição. Em 2025 foram subsidiadas 455.147 refeições (alunos) e 943 refeições (dependentes).</p> <p>Pagamento de 512 Bolsas Estímulo à Inovação a estudantes em 2025 (total de Bolsa Estímulo à Inovação: 777).</p> <p>Pagamento de bolsas a estudantes com recursos externos: 932 bolsas em 2025.</p> |

2.4. Principais Processos Finalísticos

| MACROPROCESSO | DESCRIÇÃO DO MACROPROCESSO | PRINCIPAIS PRODUTOS E SERVIÇOS | PRINCIPAIS AGENTES | UNIDADE RESPONSÁVEL |
|--|--|--|--|---|
| Ensino de Graduação e Educação a Distância | Atividades de transmissão e difusão de conhecimento teórico, metodológico e prático das áreas de conhecimento em nível de graduação. | 55 cursos de graduação presencial (considerando turnos e habilitações e cursos em extinção que ainda tem alunos), e 7 cursos à distância (considerando as duas ênfases de Bacharelado Interdisciplinar em Ciência e Tecnologia), totalizando 62 cursos, nas seguintes grandes áreas: 1) Ciências Exatas e da Terra; 2) Ciências Biológicas; 3) Engenharias; 4) Ciência da Saúde; 5) Ciências Agrárias; 6) Ciências Sociais Aplicadas; 7) Ciências Humanas; e 8) Linguística, Letras; 27 polos de apoio presencial para o Ensino à distância, em parceria com a Universidade Aberta do Brasil (UAB/MEC). | Acadêmicos; e Sociedade em geral. | Pró-Reitoria de Ensino (PROEN). |
| Pós-Graduação | Atividades de transmissão e difusão de conhecimento teórico, metodológico e prático das áreas de conhecimento em nível de Pós-Graduação (<i>lato sensu</i> , mestrado e doutorado). | 37 Programas de Pós-Graduação, responsáveis pela oferta de 66 cursos <i>stricto sensu</i> . 4 cursos <i>lato sensu</i> em funcionamento. | Acadêmicos; e Sociedade em geral. | Pró-Reitoria de Pesquisa e Pós-Graduação |
| Pesquisa | Atividades de produção de conhecimento teórico, metodológico e prático, por meio de metodologia científica em projetos de Pesquisa. | Em 2025, a UDESC consolidou a expansão de sua base científica, alcançando 231 grupos de pesquisa cadastrados e 1.099 projetos de pesquisa ativos. Concessão de 216 anuências institucionais para participação de docentes em editais de agências como CAPES, CNPq, FAPESC e FINEP. | Acadêmicos; Docentes Pesquisadores; Órgãos de fomento; e Sociedade em geral. | Pró-Reitoria de Pesquisa e Pós-Graduação. |

| MACROPROCESSO | DESCRIÇÃO DO MACROPROCESSO | PRINCIPAIS PRODUTOS E SERVIÇOS | PRINCIPAIS AGENTES | UNIDADE RESPONSÁVEL |
|---------------|--|---|-----------------------------------|---------------------------|
| | | Concessão de 671 bolsas de Iniciação Científica, e adicionalmente, foram implementadas 117 bolsas DCR/SET. 227 grupos de Pesquisa certificados pelo CNPq. | | |
| Extensão | Atividades de compartilhamento do conhecimento produzido e disseminado na Universidade para a Comunidade, além de organização de ações sociais, culturais, esportivas e de assistência estudantil. | Cerca de 871 ações de Extensão no ano 2025, em diversas áreas, atendendo aproximadamente 743.875 mil pessoas. | Acadêmicos; e Sociedade em geral. | Pró-Reitoria de Extensão. |

Fonte: PROEN, PROPPG, PROEX, (2026).

NÚCLEO DE ACESSIBILIDADE EDUCACIONAL – NAE

Ao longo de 2025, o Núcleo de Acessibilidade Educacional (NAE) atuou de forma sistemática no acompanhamento pedagógico de estudantes, por meio de atendimentos individuais e coletivos, orientações pedagógicas e articulações com coordenações de curso, docentes e setores administrativos. Essas ações tiveram como objetivo minimizar barreiras pedagógicas, comunicacionais, atitudinais e tecnológicas, promovendo a permanência e o sucesso acadêmico.

Destacou-se a elaboração, adaptação e mediação de materiais acessíveis, incluindo textos, tutoriais, avaliações e recursos didáticos, considerando diferentes necessidades educacionais específicas. O NAE também participou ativamente de eventos institucionais, como semanas acadêmicas e ações formativas, contribuindo para a sensibilização da comunidade universitária quanto à acessibilidade, inclusão, legislação educacional e práticas pedagógicas inclusivas no ensino superior.

Ressalta-se, ainda, o papel estratégico do Setor de Tradução e Interpretação de Libras (SETILS/NAE), que assegurou o acesso equitativo à comunicação por meio da oferta contínua de serviços de tradução e interpretação da Língua Brasileira de Sinais (Libras). Essa atuação possibilitou a participação plena de estudantes surdos, servidores e membros da comunidade externa nas atividades acadêmicas e administrativas, fortalecendo práticas pedagógicas inclusivas e reafirmando a Libras como língua legítima da comunidade surda.

As ações desenvolvidas pelo SETILS/NAE contribuíram para a efetivação das políticas institucionais de acessibilidade e inclusão da Universidade do Estado de Santa Catarina (UDESC), alinhadas aos princípios da equidade, da acessibilidade linguística e da justiça social.

Dessa forma, as atividades realizadas reforçam o papel do NAE como instância estratégica na consolidação da política institucional de acessibilidade e inclusão da UDESC, promovendo uma universidade pública mais democrática, diversa e socialmente referenciada.

De acordo com a Resolução nº 50/2018, o NAE é um órgão consultivo, normativo e deliberativo, de caráter permanente e natureza multidisciplinar, vinculado à Pró-Reitoria de Ensino (PROEN), tendo como objetivo geral desenvolver e executar ações de apoio pedagógico que garantam a acessibilidade de estudantes com deficiência e/ou com necessidades educacionais específicas.

SECRETARIA DE ASSUNTOS ESTUDANTIS - SAE 2025

A Secretaria de Assuntos Estudantis, Ações Afirmativas e Diversidades (SAE), ÓRGÃO SUPLEMENTAR SUPERIOR DA UDESC tem por finalidade elaborar e acompanhar a execução dos programas e políticas de assistência estudantil, permanência estudantil, ações afirmativas e diversidade. Dentre as atribuições da Secretaria está a Política de Permanência Estudantil. As políticas de permanência são programas institucionais desenvolvidos para melhorar a permanência dos estudantes na universidade e diminuir a taxa de evasão no Ensino Superior.

O Programa de Auxílio Financeiro aos Estudantes em Situação de Vulnerabilidade Socioeconômica mais conhecido como PRAFE, foi criado e normatizado na UDESC pela Resolução Consuni Nº 060/2018 com suas posteriores alterações, foi extinto em 31/10/2025, com a efetivação dos auxílios do Programa de Permanência estudantil – PROPE.

A partir de 2025 nasce o Programa Permanência Estudantil – PROPE pela Resolução nº 090/2024 alterada pela Resolução 039/2025.

Tem caráter social e visa propiciar auxílio financeiro a estudantes regularmente matriculados nos cursos de graduação e pós-graduação stricto sensu, classificados como em situação de vulnerabilidade socioeconômica, devidamente comprovada, para a sua permanência na Universidade.

O Programa Permanência Estudantil - PROPE é parte integrante das ações de assistência estudantil que visam garantir o acesso, a permanência e a conclusão de curso dos estudantes na perspectiva de inclusão social, formação ampliada, produção de conhecimento, melhoria do desempenho acadêmico e da qualidade de vida estudantil.

O PROPE constitui-se das seguintes modalidades para estudantes de Graduação e Pós-Graduação:

- **Auxílio Permanência Integral:** É um auxílio financeiro no valor atualizado de R\$ 1.300,00 (mil e trezentos reais). Constitui-se em uma ajuda para que a/o discente consiga permanecer no seu curso e tenha suas necessidades básicas atendidas proporcionalmente ao tempo para se dedicar aos estudos.
- **Auxílio Permanência Parcial:** É um auxílio financeiro no valor atualizado de R\$ 780,00 (setecentos e oitenta reais). Constitui-se em uma ajuda para que a/o discente consiga permanecer no seu curso e tenha suas necessidades básicas atendidas proporcionalmente ao tempo para se dedicar aos estudos.
- **Auxílio Parentalidade:** É um auxílio financeiro no valor atualizado de R\$ 480,00 (quatrocentos e oitenta reais) . Constitui-se em uma ajuda a discentes responsáveis (mãe, pai, guarda legal) por crianças de até 05 (cinco) anos, para que consigam permanecer no seu curso. Pode ser acumulado com bolsas, estágio, e auxílio permanência.
- **Auxílio Emergencial (valor 60% do parcial):** R\$ 468,00 (quatrocentos e sessenta e oito reais). Art. 6º. O auxílio emergencial (60% do valor do auxílio parcial), de caráter eventual, poderá ser concedido na forma das modalidades do Programa Permanência Estudantil definidas no art. 4º, nas seguintes situações: a) Ingresso tardio; b) Transferência externa tardia; e c) Mudança de condições de vulnerabilidade.

O requisito principal para solicitar os auxílios é estar na classificação como em situação de vulnerabilidade socioeconômica, ou seja, pertencer ao grupo familiar com renda per capita de até 01 (um) salário mínimo e meio. Ainda em 2025, teve a vigência do último ano do PRAFE.

Edital PROPE 01/2025 – Vagas disponibilizadas:

a) Para Graduação:

250 - auxílios permanência integral;
400 - auxílios permanência parcial;
55 - auxílios parentalidade.

b) Para Pós-Graduação:

50 - auxílios permanência integral;
50 - auxílios permanência parcial;
10 - auxílios parentalidade.

Edital PROPE 02/2025 – Vagas disponibilizadas:

a) Para Graduação:

100 - auxílios permanência integral;
85 - auxílios permanência parcial;
10 - auxílios parentalidade.

b) Para Pós-Graduação:

10 - auxílios permanência integral;
15 - auxílios permanência parcial;
10 - auxílios parentalidade.

O Subsídio refeição até o edital 03/2024 propiciou subsídio financeiro para refeição oferecido nos dias letivos compreendidos entre segunda-feira e sexta-feira, no valor de R\$ 11,74 por dia; até 31/7/2025, com o final do Edital 03/2024.

Com a Resolução nº 64/2024, foi instituída a Política de Subsídio aos Restaurantes Universitários (RUs) da UDESC. Essa política tem como objetivos democratizar o acesso ao ensino superior, reduzir as desigualdades sociais e regionais, minimizar a evasão e melhorar as taxas de permanência e retenção, promovendo a inclusão social por meio da educação.

Com a implementação do subsídio nos RUs, os discentes passaram a pagar R\$ 5,00 por refeição, totalizando R\$ 10,00 diários (considerando almoço e jantar), de acordo com a quantidade de dias letivos do mês.

§1º Fica assegurada a gratuidade para filhos e/ou filhas de até 12 anos de discentes regularmente matriculados, desde que estejam acompanhados por estes, mediante o registro da presença do discente e do(a) filho(a) no sistema eletrônico adotado pela Universidade.

A UDESC subsidia a diferença entre o valor contratado da refeição e o valor pago pelo estudante (R\$ 5,00), até o limite de R\$ 10,00 por refeição. Dessa forma, o valor máximo da refeição subsidiada é de R\$ 15,00.

Por meio da Resolução nº 058/2025 – CAP, foi criado o Subsídio de Refeição para estudantes em situação de vulnerabilidade socioeconômica nos Centros de Ensino onde não há Restaurante Universitário. Esse programa prevê 250 vagas, com o valor mensal de R\$ 330,00.

No Edital PROPE nº 02/2025, foi incorporado o Subsídio Refeição para os Centros que ainda não possuem RUs, contemplando exclusivamente estudantes dos seguintes Centros: CEAVI, CEPLAN, CEO, CESFI e CESMO. O programa disponibiliza 250 (duzentas e cinquenta) vagas para estudantes de graduação e de pós-graduação, configurando-se como uma nova modalidade de subsídio de refeição.

Em 2025, foram atendidos estudantes e seus dependentes nos Restaurantes Universitários dos Centros CAV, CCT, CEFID e CERES, bem como no RU da Reitoria, com funcionamento previsto até 12 de dezembro de 2025. Ressalta-se que, atualmente, não há oferta de café da manhã nos Restaurantes Universitários.

QUANTIDADE DE REFEIÇÕES EM 2025

| RESTAURANTE/CENTROS | ALMOÇO | JANTAR | TOTAL |
|---|--------|--------|---------|
| RU CAV LAGES | | | |
| Alunos | 81.310 | 1 | 81.311 |
| | | | |
| RU CCT JOINVILLE | | | |
| Alunos | 93.310 | 45.017 | 138.327 |
| | | | |
| RU CEFID FLORIANÓPOLIS | | | |
| Alunos | 29.481 | 12.808 | 42.289 |
| | | | |
| RU REITORIA (Campus 1) CEART, FAED, CEAD, ESAG | | | |
| Alunos | 82.829 | 41.925 | 124.754 |
| | | | |
| RU CERES LAGUNA | | | |
| Alunos | 44.862 | 25.604 | 68.466 |

| | | | |
|--------------|----------------|----------------|----------------|
| | | | |
| TOTAL | 331.792 | 123.355 | 455.147 |

Fonte: Proplan.

DADOS DO PROGRAMA DE PERMANÊNCIA ESTUDANTIL – PROPE PUBLICADOS EM 2025:

| Edital | Inscritos | Atendidos | Quantidade de alunos contemplados | Vagas G | I G | P G | Pt G | Lista Espera | Vagas PG | I PG | P PG | Pt PG | Lista espera |
|--|--------------|--------------|-----------------------------------|---|------------|------------|-----------|--------------|--|-----------|-----------|-----------|--------------|
| 01/2025 (1) | 1.261 | 64,6% | 815 | Integral: 250 Parcial: 400 Parentalidade: 55 | 250 | 400 | 55 | | Integral: 50 Parcial: 50 Parentalidade: 10 | 50 | 50 | 10 | |
| 02/2025 (1) | 881 | 23,8% | 210 | Integral:100 Parcial: 85 Parentalidade: 10 | 100 | 85 | 10 | 338 10 | Integral:10 Parcial: 15 Parentalidade: 10 | 10 | 15 | 10 | 32 00 |
| Subsídio Refeição aos Centros sem RU (2) | 227 | 72,2% | 164 | SR : 250 CEAVI: 25 CEPLAN: 25 CEO: 56 CESFI: 50 <u>CESMO: 08</u> TOTAL: 164 | | | | | | | | | |
| Total | 2.142 | 47,9% | 1.025 | | 350 | 485 | 65 | 348 | | 60 | 65 | 20 | 32 |

(1) Resolução Nº 32/2025 CAP

(2) Resolução Nº 58/2025 CAP

Legenda:

G=graduação

PG=Pós-graduação

I=Integral

P=Parcial

Pt=Parentalidade

SR=Subsídio Refeição

AUXÍLIO EMERGENCIAL:

| Mês | Centro | Quantidade | Valor | Total | Recebeu | Total |
|----------|--------|------------|--------|----------|-------------|---------------|
| Março | CAV | 03 | 468,00 | 1.404,00 | até junho | X 3= 4.212,00 |
| | CEFID | 03 | 468,00 | 1.404,00 | | X3=4.212,00 |
| | CEO | 04 | 468,00 | 1.872,00 | | X3=5.616,00 |
| | CEAVI | 01 | 468,00 | 468,00 | | X3=1.404,00 |
| | | 11 | | 5.148,00 | | 15.444,00 |
| Junho | CEART | 02 | 468,00 | 936,00 | até outubro | X4=3.744,00 |
| | FAED | 01 | 468,00 | 468,00 | | X4=1.472,00 |
| | | 03 | | 1.404,00 | | 5.516,00 |
| Julho | CAV | 01 | 468,00 | 468,00 | até outubro | X3=1.404,00 |
| | CEART | 01 | 468,00 | 468,00 | | X3=1.404,00 |
| | CEFID | 01 | 468,00 | 468,00 | | X3= 1.404,00 |
| | ESAG | 01 | 468,00 | 468,00 | | X3=1.404,00 |
| | FAED | 01 | 468,00 | 468,00 | | X3= 1.404,00 |
| | | 05 | | 2.340,00 | | 7.020,00 |
| Dezembro | CAV | 01 | 468,00 | 468,00 | | 468,00 |
| | CCT | 01 | 468,00 | 468,00 | | 468,00 |
| | CEART | 04 | 468,00 | 1.872,00 | | 1.872,00 |
| | CEO | 02 | 468,00 | 936,00 | | 936,00 |
| | CERES | 01 | 468,00 | 468,00 | | 468,00 |
| | CESFI | 07 | 468,00 | 3.276,00 | | 3.276,00 |
| | FAED | 02 | 468,00 | 936,00 | | 936,00 |

| | | | | | | |
|--------------|--|-----------|---------------|------------------|--|------------------|
| | | 18 | | 8.424,00 | | 8.424,00 |
| Total | | 40 | 468,00 | 18.720,00 | | 36.404,00 |

AUXÍLIOS PROPE CONFORME RESOLUÇÃO 032/2025:

| Integral | Parcial | Parentalidade | Emergencial |
|---------------------------|-------------------------|------------------------|------------------------|
| 400 vagas R\$ 1.300,00 | 550 vagas R\$ 780,00 | 65 vagas R\$ 480,00 | 55 vagas R\$ 468,00 |

QUANTIDADE DE DISCENTES ATENDIDOS PELO PRAFE:

| CENTRO | MÊS/QUANTITATIVO DE ALUNOS ATENDIDOS COM PRAFE EM 2025 até maio | | | | | | | | | | | | |
|---------------|--|-------------|-------------|------------|------------|------------|------------|------------|------------|------------|----------|----------|--------------|
| | JAN | FEV | MAR | ABR | MAI | JUN | JUL | AGO | SET | OUT | NOV | DEZ | TOTAL |
| CAV | 73 | 151 | 153 | 57 | 81 | 65 | 59 | 55 | 55 | 55 | 0 | 0 | 804 |
| CCT | 108 | 203 | 200 | 84 | 94 | 78 | 51 | 47 | 47 | 46 | 0 | 0 | 958 |
| CEAD | 41 | 42 | 42 | 9 | 8 | 6 | 1 | 1 | 1 | 1 | 0 | 0 | 152 |
| CEART | 69 | 112 | 112 | 43 | 53 | 42 | 32 | 29 | 26 | 25 | 0 | 0 | 543 |
| CEAVI | 26 | 41 | 42 | 20 | 20 | 18 | 9 | 9 | 9 | 9 | 0 | 0 | 203 |
| CEFID | 20 | 44 | 45 | 20 | 21 | 19 | 16 | 14 | 14 | 14 | 0 | 0 | 227 |
| CEO | 49 | 79 | 84 | 37 | 38 | 37 | 30 | 29 | 29 | 29 | 0 | 0 | 441 |
| CEPLAN | 31 | 58 | 56 | 24 | 28 | 26 | 14 | 11 | 11 | 11 | 0 | 0 | 270 |
| CERES | 58 | 101 | 97 | 27 | 33 | 28 | 23 | 22 | 21 | 21 | 0 | 0 | 431 |
| CESFI | 50 | 91 | 91 | 61 | 53 | 47 | 28 | 26 | 26 | 26 | 0 | 0 | 499 |
| CESMO | 2 | 4 | 4 | 2 | 3 | 3 | 2 | 2 | 2 | 2 | 0 | 0 | 26 |
| ESAG | 30 | 56 | 57 | 19 | 30 | 23 | 20 | 19 | 19 | 19 | 0 | 0 | 292 |
| FAED | 72 | 143 | 143 | 65 | 78 | 67 | 52 | 50 | 50 | 50 | 0 | 0 | 770 |
| TOTAL | 629 | 1125 | 1126 | 468 | 540 | 459 | 337 | 314 | 310 | 308 | 0 | 0 | 5616 |

Fonte: Secretaria de Assuntos Estudantis (SAE, dez. 2025).

QUANTIDADE DE DISCENTES ATENDIDOS PELO PROPE:

| CENTRO | MÊS/QUANTITATIVO DE ALUNOS ATENDIDOS COM PROPE EM 2025 - A PARTIR DE MAIO | | | | | | | | | | | | |
|--------------|---|----------|----------|-----------|------------|------------|------------|------------|------------|------------|-------------|-------------|-------------|
| | JAN | FEV | MAR | ABR | MAI | JUN | JUL | AGO | SET | OUT | NOV | DEZ | TOTAL |
| CAV | 0 | 0 | 0 | 3 | 92 | 93 | 59 | 94 | 93 | 93 | 122 | 122 | 771 |
| CCT | 0 | 0 | 0 | 0 | 123 | 127 | 51 | 123 | 122 | 121 | 141 | 141 | 949 |
| CEAD | 0 | 0 | 0 | 0 | 53 | 62 | 1 | 54 | 54 | 54 | 66 | 66 | 410 |
| CEART | 0 | 0 | 0 | 0 | 95 | 92 | 32 | 98 | 97 | 97 | 113 | 113 | 737 |
| CEAVI | 0 | 0 | 0 | 1 | 19 | 21 | 9 | 19 | 19 | 19 | 43 | 43 | 193 |
| CEFID | 0 | 0 | 0 | 3 | 40 | 43 | 16 | 40 | 40 | 40 | 50 | 50 | 322 |
| CEO | 0 | 0 | 0 | 5 | 38 | 39 | 30 | 36 | 35 | 35 | 77 | 77 | 372 |
| CEPLAN | 0 | 0 | 0 | 0 | 23 | 23 | 14 | 25 | 24 | 23 | 47 | 47 | 226 |
| CERES | 0 | 0 | 0 | 0 | 63 | 64 | 23 | 63 | 63 | 63 | 81 | 81 | 501 |
| CESFI | 0 | 0 | 0 | 0 | 45 | 45 | 28 | 44 | 44 | 43 | 86 | 86 | 421 |
| CESMO | 0 | 0 | 0 | 0 | 4 | 5 | 2 | 4 | 4 | 4 | 10 | 10 | 43 |
| ESAG | 0 | 0 | 0 | 0 | 40 | 37 | 20 | 40 | 39 | 39 | 50 | 50 | 315 |
| FAED | 0 | 0 | 0 | 0 | 87 | 85 | 52 | 92 | 92 | 92 | 127 | 126 | 753 |
| TOTAL | 0 | 0 | 0 | 12 | 722 | 736 | 337 | 732 | 726 | 723 | 1013 | 1012 | 6013 |

Fonte: Secretaria de Assuntos Estudantis (SAE, dez. 2025).

TOTAL FINANCEIRO DE AUXÍLIOS MENSAIS

| Mês | Valores |
|--------------|----------------------|
| Janeiro | 781.458,25 |
| Fevereiro | 771.875,59 |
| Março | 769.723,89 |
| Abril | 767.671,39 |
| Maiο | 1.090.434,69 |
| Junho | 1.019.451,64 |
| Julho | 1.027.459,58 |
| Agosto | 976.601,93 |
| Setembro | 973.008,57 |
| Outubro | 967.569,85 |
| Novembro | 994.630,66 |
| Dezembro | 1.003.494,00 |
| Total | 11.143.380,04 |

Fonte: Secretaria de Assuntos Estudantis (SAE, dez. 2025).

ACOMPANHAMENTO DE BOLSAS E PROGRAMAS DA SAE/UEDESC

A Secretaria de Assuntos Estudantis (SAE/UEDESC) acompanha os termos de compromisso relacionados às Bolsas de Auxílio Discente, que compreendem, em sua maioria, atividades vinculadas à rotina administrativa da Universidade do Estado de Santa Catarina (UEDESC).

BOLSA DE APOIO DISCENTE

A Bolsa de Apoio Discente é uma modalidade de bolsa regulamentada pela Resolução nº 03/2015 – CONSUNI, que estabelece as normas do Programa de Bolsa de Apoio Discente. Em 2025, a SAE administrou 129 Bolsas de Apoio Discente.

Conforme a Resolução CAP nº 32/2025, o valor mensal da bolsa é de R\$ 773,00, podendo ser acumulada com os auxílios permanência oferecidos pela Universidade.

MOVIMENTAÇÃO DAS BOLSAS DE APOIO DISCENTE EM 2025

| APOIO DISCENTE | | | |
|----------------|------------|--------------|-------------|
| Meses | Admissão | Desligamento | Prorrogação |
| Janeiro | 18 | 0 | 0 |
| Fevereiro | 15 | 4 | 1 |
| Março | 25 | 5 | 0 |
| Abril | 18 | 5 | 0 |
| Maio | 9 | 5 | 0 |
| Junho | 8 | 2 | 2 |
| Julho | 4 | 14 | 0 |
| Agosto | 12 | 6 | 0 |
| Setembro | 11 | 5 | 0 |
| Outubro | 8 | 0 | 0 |
| Novembro | 0 | 0 | 0 |
| Dezembro | 1 | 45 | 0 |
| TOTAL | 129 | 91 | 3 |

ESTÁGIO NÃO OBRIGATÓRIO

Os estudantes da UDESC e de outras Instituições de Ensino Superior (IES) têm a oportunidade de participar do Estágio Não Obrigatório, que tem como finalidade o desenvolvimento do estudante em ambiente de trabalho, promovendo a aquisição de hábitos de trabalho intelectual e a melhor adaptação ao meio social. O programa é regulamentado pelas Resoluções CONSUNI nº 29/2010, nº 47/2010 e nº 63/2014, em consonância com a Lei Federal nº 11.788/2008. O valor mensal da bolsa do Estágio Não Obrigatório é de R\$ 1.157,00, podendo ser acumulado com os auxílios permanência da Universidade. Em 2025, a SAE administrou 56 vagas de Estágio Não Obrigatório.

MOVIMENTAÇÃO DOS ESTÁGIOS NÃO OBRIGATÓRIOS EM 2025

| ESTÁGIO | | | |
|--------------|-----------|--------------|-------------|
| Meses | Admissão | Desligamento | Prorrogação |
| Janeiro | 4 | 1 | 0 |
| Fevereiro | 5 | 1 | 1 |
| Março | 3 | 0 | 0 |
| Abril | 13 | 2 | 1 |
| Maio | 3 | 1 | 1 |
| Junho | 5 | 1 | 0 |
| Julho | 9 | 3 | 0 |
| Agosto | 5 | 3 | 0 |
| Setembro | 5 | 1 | 0 |
| Outubro | 3 | 2 | 0 |
| Novembro | 1 | 0 | 0 |
| Dezembro | 0 | 5 | 0 |
| TOTAL | 56 | 20 | 3 |

DEMAIS PROGRAMAS DESENVOLVIDOS PELA SAE

Serviço de Atendimento Psicológico: O Serviço de Atendimento Psicológico integra a Política de Permanência Estudantil da UDESC e é organizado pela SAE, com o objetivo de oferecer aos estudantes acesso gratuito e remoto a atendimentos realizados por psicólogas(os) devidamente credenciados(as) no Conselho Regional de Psicologia.

Em 2025, o edital foi iniciado com atendimento aos Centros que contavam com profissionais credenciados no início do semestre letivo, com previsão de continuidade até janeiro de 2026.

ATENDIMENTOS POR CENTRO DE ENSINO EM 2025:

| Centro | Atendimentos | Alunos G | Alunos PG | Total alunos atendidos |
|------------------------|---------------------|-----------------|------------------|-------------------------------|
| CCT – março/agosto | 446 | 177 | 28 | 205 |
| CEAVI – abril/agosto | 53 | 8 | | 8 |
| CEFID – abril/setembro | 245 | 49 | 12 | 61 |
| CEPLAN – março/agosto | 104 | 21 | | 21 |
| CERES- março/agosto | 201 | 51 | | 51 |
| ESAG – março/agosto | 168 | 63 | | 63 |
| FAED- março/setembro | 473 | 56 | 11 | 67 |
| CEO -março/setembro | 0 | 0 | 0 | 0 |
| CAV – abril/setembro | 51 | 11 | 1 | 12 |
| | | 436 | 52 | 488 |
| CEART | 193 | | | |
| CEAD | 193 | | | |
| CESMO | 193 | | | |
| CESFI | 193 | | | |
| TOTAL | 2.513 | 436 | 52 | 488 |

SERVIÇO SOCIAL DA SAE/UDESC

O Serviço Social da SAE/UDESC desempenha papel fundamental na defesa dos Direitos Humanos, da igualdade e da justiça social no âmbito da comunidade universitária. Sua atuação é orientada pelo fortalecimento das redes de proteção e acolhimento, por meio da construção individual e coletiva de redes de apoio, bem como pela valorização das experiências, conhecimentos e realidades dos discentes.

Os atendimentos são realizados tanto por demanda espontânea, sem necessidade de agendamento, quanto por agendamento prévio, quando se faz necessária a realização de entrevistas, a solicitação e a conferência de documentos para a efetivação de direitos e o acesso às políticas de assistência estudantil da UDESC e demais programas institucionais.

O objetivo central do Serviço Social é promover o acolhimento e a escuta qualificada, contribuindo para a permanência estudantil, a conclusão do curso e a inserção dos estudantes no mercado de trabalho em suas áreas de formação.

MUSEU DA ESCOLA CATARINENSE

O Museu da Escola Catarinense (MESC) é um museu de ressonância que preserva, em seu acervo, materiais didáticos e mobiliário das escolas catarinenses, em grande parte provenientes das décadas de 1950 e 1960. Ao longo de 2025, o MESC desenvolveu ações articuladas ao tripé universitário: Ensino, Pesquisa e Extensão. No âmbito do Ensino, o museu recebeu atividades disciplinares de diferentes universidades públicas e privadas, com a realização de aulas abertas, encontros e mediações educativas.

Na Pesquisa, destacam-se duas bolsas (DCR e SET), vinculadas ao Edital FAPESC/UEDESC nº 035/2025, destinadas ao projeto Museu da Escola Catarinense: História e estética da materialidade, coordenado pela professora doutora Maria Cristina da Rosa Fonseca da Silva. Os estudos desenvolvidos deram visibilidade ao acervo do MESC por meio da produção de livros, materiais e documentos escritos e fotográficos.

No campo da Extensão, o museu estabeleceu parcerias com departamentos de centros de ensino da capital e com entidades da comunidade para a realização de eventos, ações educativas e mediações culturais. Destaca-se a Terceira Virada Cultural Antonieta de Barros, realizada em parceria com artistas e produtores culturais vinculados a movimentos periféricos e ao empoderamento de artistas pretos no cenário artístico-cultural de Florianópolis.

Outro destaque foi a formação artístico-cultural de aproximadamente 200 professores de Santa Catarina, realizada em parceria com o Laboratório Interdisciplinar de Formação de Educadores (LIFE) e a Associação de Arte-Educadores do Estado de Santa Catarina (AAESC). Essa ação resultou também em uma exposição de artes visuais com produções de professores de arte e na publicação de um livro que reúne experiências escolares exitosas no estado. O MESC promoveu ainda a formação de cerca de 100 musicistas, conduzida por artistas do meio cultural catarinense, com o objetivo de fortalecer a cultura popular em Florianópolis. Soma-se a isso o Programa Lixo Zero, voltado à conscientização ambiental de bares, restaurantes e do público frequentador da região do Centro Leste da cidade.

As atividades do museu contaram com fomento de R\$ 400.000,00, oriundos de emenda parlamentar da Assembleia Legislativa, por intermédio do deputado Marquito. Além das ações acadêmicas e culturais, a manutenção do edifício histórico foi uma atividade permanente ao longo do ano. O MESC ocupa um imóvel tombado como patrimônio de interesse histórico, protegido em nível estadual e municipal, o que exige cuidados rigorosos para sua conservação. Em 2025, com apoio da CEPO, foram reformadas três salas do museu, incluindo pintura e recuperação de forro. Também foi realizada licitação para a contratação de empresa especializada na elaboração de projetos de reforma ampla do edifício, interna e externamente, além de ações contínuas de zeladoria para minimizar problemas estruturais.

A visitação anual ao Museu da Escola Catarinense é composta por turistas nacionais, regionais e internacionais, além de escolas de Florianópolis e região, bem como participantes de eventos culturais e acadêmicos. A partir de maio de 2023, a instalação de uma catraca para registro de visitantes possibilitou um controle mais preciso do número de visitas. Complementarmente, o museu mantém um livro de visitas, de preenchimento facultativo, utilizado como referência para identificar a procedência dos visitantes que optam por se

registrar. Em 2025 tivemos 22.945 pessoas visitando o museu. Foi um ano próspero para o MESC, a expectativa de aumento de público aconteceu em quase duas mil pessoas, as escolas tiveram um aumento de visitas, os cursos tiveram público ativo e as atividades transcorreram de forma bastante satisfatória.

EVENTOS E ATIVIDADES

O MESC participa anualmente de importantes eventos culturais que fortalecem a relação entre o museu e a sociedade, promovendo a valorização do patrimônio e a democratização do acesso à cultura. Entre os destaques estão a Semana Nacional de Museus, realizada em maio; a Primavera dos Museus, em setembro; e o Parque das Profissões, evento voltado à apresentação da universidade a estudantes do ensino médio, do qual o MESC participou pela primeira vez em 2025. Essas ações oferecem uma programação diversificada, com exposições, oficinas, apresentações artísticas e debates, envolvendo a comunidade em atividades educativas, inclusivas e de reflexão sobre temas contemporâneos.

Ao longo de 2025, o MESC realizou 40 eventos, entre palestras, oficinas e apresentações de trabalhos, além de 16 exposições e 6 eventos acadêmicos. Foram promovidas ainda 18 atividades formativas, como cursos, oficinas e lançamentos de livros. Destacam-se também as 20 ações do projeto PROCULT 2024/2025 – Fim de Tarde no MESC, que reuniram cerca de 500 participantes. O museu acolheu mediações com grupos acadêmicos do ensino superior e estudantes do ensino fundamental e médio, consolidando-se como um espaço de cultura, aprendizagem e interação social. Essas iniciativas reforçam o compromisso do MESC com a acessibilidade, a educação e a promoção cultural, ampliando o engajamento da comunidade com a arte e o conhecimento.

Neste ano, o MESC implementou o projeto Museu em Evidência, com o objetivo de destacar partes do acervo que, embora relevantes, costumam receber menor visibilidade nas salas expositivas. Nesse ano, foram realizados dois destaques curatoriais. O primeiro valorizou peças do renomado arquiteto Jader Almeida, originalmente expostas na Sala Victor Meirelles, que passaram a ocupar o átrio do MESC, ampliando sua visibilidade junto ao público. O segundo destaque apresentou a coleção de carteiras escolares do museu, incluindo exemplares originais e miniaturas, despertando grande interesse dos visitantes.

Outra ação do Núcleo Educativo é o Cineclubes Presença. Uma parceria entre o MESC e o Programa de Extensão Laboratório Interdisciplinar de Formação de Educadores (LIFE), existente desde 2013, e passou a atuar no MESC em agosto de 2024. Sua proposta é promover a formação educativa e cinematográfica por meio de mostras temáticas gratuitas, contribuindo para a democratização do acesso ao cinema e para o debate de questões relevantes da sociedade contemporânea. As ações concentraram-se na curadoria, divulgação e realização de mostras cinematográficas mensais, com recortes temáticos, estéticos e históricos diversos, incluindo sessões abertas ao público, seguidas de debates e atividades complementares.

As sessões ocorrem, majoritariamente, às sextas-feiras, às 19h, no auditório do Museu da Escola Catarinense, com capacidade para 60 pessoas, sendo gratuitas e abertas ao público. Em 2025, foram realizadas 34 sessões de exibição, nas quais foram apresentados 36 filmes — considerando duas sessões com a exibição de dois curtas-metragens. O público manteve uma média de 20 participantes por sessão, totalizando aproximadamente 680 espectadores ao longo do ano.

Durante as duas últimas semanas de julho, realizou-se o projeto Férias de Julho no Museu, oferecendo oficinas gratuitas voltadas ao público infantojuvenil. A iniciativa proporcionou experiências artísticas e educativas, ampliando referências culturais por meio de diferentes linguagens da arte, além de incluir visitas guiadas ao espaço do museu. No período de 24 de julho a 2 de agosto, foram realizadas 12 oficinas temáticas, no horário das 13h30 às 17h30, com a participação de crianças e adolescentes de 4 a 12 anos. Ao todo, cerca de 250 crianças se inscreveram nas atividades, acompanhadas por aproximadamente 250 adultos, totalizando um público estimado de 500 pessoas atendidas pelo museu.

Outra ação no período, foi um curso de formação presencial com carga horária de 20 horas e certificação, destinado a 35 profissionais da rede municipal de ensino de Florianópolis. A formação, proposta e conduzida pela equipe do Núcleo Educativo do Museu, teve ampla adesão, o que se refletiu na manifestação dos participantes pelo interesse em novas edições e em outras formações com o mesmo formato.

Seguem abaixo cartazes de alguns eventos realizados em 2025:







RODA DE CONVERSA

CIRCUITO DE EXPOSIÇÕES POÉTICAS DA RELAÇÃO



PARTICIPANTES Aline Mararú, Barcabogante, da Silva, Elisa Larkin Nascimento, Juliana Crispe, Renata Felinto, Sérgio Adriano H, Soberana Ziza e Thainá Castro

20/09/2025 LOCAL Hall do Museu da Escola Catarinense
sábado das 14h às 17h - R. Saldanha Marinho, 196 - Centro, Florianópolis - SC

REALIZAÇÃO





EDITORA UNIVERSITÁRIA

A Editora UDESC tem como objetivo promover a produção, publicação e disseminação de conhecimento acadêmico e científico. Portanto, desempenha um papel essencial na promoção do conhecimento, pesquisa e educação, apoiando a missão educacional da Universidade e contribuindo para o avanço da sociedade como um todo.

A Editora UDESC é um Órgão Suplementar Superior vinculado e subordinado ao Gabinete do Reitor, com um Coordenador e um Conselho Editorial, normatizado pelo CONSUNI, e tem por finalidade promover e executar a política editorial da UDESC. A editora teve sua Política Editorial instituída por meio da RESOLUÇÃO Nº 051/2018 CONSUNI e seu regimento revisto por meio da RESOLUÇÃO Nº 036/2019 CONSUNI.

O Conselho Editorial é composto por integrantes dos Centros de Ensino da UDESC e reconduzido a cada dois anos, por meio de portaria específica. As atas das reuniões, desde 2004, encontram-se disponíveis para consulta no site da editora.

Desde sua criação em 1970, até 2025, tem-se conhecimento de que a Editora UDESC publicou no total 530 obras.

No ano de 2025 destacamos como principais atividades:

- Publicação das obras da Editora UDESC no Catálogo ABEU – Associação Brasileira de Editoras Universitárias;
- Publicação das obras da Editora UDESC no Sistema Pergamum e no Repositório Institucional da UDESC;
- Publicação dos Anais de eventos no Repositório Institucional da UDESC;
- Distribuições de exemplares das obras publicadas pelas Editoras UDESC para as bibliotecas do Sistema Acafe, escolas e atendidas as solicitações de doações;
- Divulgação dos e-books da Editora UDESC nas bienais e feiras de livros presenciais pela ABEU – Associação Brasileira de Editoras Universitárias;
- Envio dos publicados pela Editora UDESC para a Biblioteca Nacional, em atendimento à Lei de Depósito Legal;
- Solenidade de lançamento de 24 livros publicados pela Editora UDESC;
- Elaboração e disponibilização no site do Catálogo de obras para doação da Editora UDESC;
- Publicação de 23 livros impressos e 32 e-books;
- Edição e publicação de 12 Anais de eventos realizados pela UDESC.

Na tabela a seguir, é apresentada a contagem das publicações realizadas até o ano de 2025.

PUBLICAÇÕES DA EDITORA UDESC, COM ISBN, POR ANO E TIPO DE SUPORTE:

| ANO | TIPO DE SUPORTE | | | PUBLICAÇÕES |
|------|-----------------|-----------|--------|-------------|
| | PAPEL | DIGITAL | | |
| | | CD ou DVD | E-BOOK | |
| 2003 | 1 | - | - | 1 |
| 2004 | 1 | - | - | 1 |
| 2007 | 4 | - | - | 4 |
| 2008 | 6 | 5 | 1 | 12 |
| 2009 | 6 | - | - | 6 |
| 2010 | 15 | 2 | - | 17 |
| 2011 | 27 | 1 | 2 | 30 |
| 2012 | 16 | - | - | 16 |
| 2013 | 29 | 3 | 1 | 33 |
| 2014 | 19 | 2 | 7 | 28 |
| 2015 | 15 | - | 9 | 24 |
| 2016 | 14 | - | 16 | 30 |
| 2017 | 8 | 7 | 16 | 31 |
| 2018 | 15 | - | 15 | 30 |
| 2019 | 15 | - | 18 | 33 |
| 2020 | 10 | - | 17 | 27 |
| 2021 | 6 | - | 16 | 22 |
| 2022 | 5 | - | 17 | 22 |

| ANO | TIPO DE SUPORTE | | | PUBLICAÇÕES |
|--------------|-----------------|-----------|------------|-------------|
| | PAPEL | DIGITAL | | |
| | | CD ou DVD | E-BOOK | |
| 2023 | 5 | - | 17 | 22 |
| 2024 | 12 | - | 17 | 29 |
| 2025 | 23 | - | 32 | 55 |
| TOTAL | 252 | 20 | 201 | 473 |

Fonte: Editora UDESC (jan. 2026).

ESCRITÓRIO DE DIREITOS AUTORAIS – EDA

O Escritório de Direitos Autorais - EDA/SC é um Posto Avançado da Fundação Biblioteca Nacional (BN) decorrente do convênio de cooperação técnica entre a Fundação Biblioteca Nacional (RJ) e a UDESC (SC), homologado pela Resolução nº 011/2019 – CONSAD. O objetivo é facilitar o acesso do criador intelectual ao registro e/ou averbação de sua obra de forma rápida, segura e em conformidade com a Lei nº 9.610/98, e para isso realiza o recebimento das obras/trabalhos e documentos pertinentes, protocolando e enviando à sede, no Rio de Janeiro.

No ano de 2025, o Escritório de Direitos Autorais - EDA/SC realizou 143 atendimentos presenciais, 158 atendimentos por telefone e 103 atendimentos pela internet (e-mail) aos usuários, totalizando 404 atendimentos ao público. Desse total de atendimentos, foram protocolados 82 requerimentos de registro de obras e 1 requerimento de serviço, totalizando 83 serviços protocolados que foram devidamente encaminhados à Fundação Biblioteca Nacional (RJ) para análise e registro do direito autoral.

Figura 19 - Relatório Anual Posto EDA/SC – 2025

| Atividades | Jan | Fev | Mar | Abr | Mai | Jun | Jul | Ago | Set | Out | Nov | Dez | TOTAL |
|--------------------------------------|-----|-----|-----|-----|-----|-----|-----|-----|-----|-----|-----|-----|-------|
| PÚBLICO ATENDIDO (TOTAL) | 15 | 44 | 28 | 36 | 39 | 44 | 62 | 29 | 47 | 15 | 29 | 16 | 404 |
| Presencial | 2 | 13 | 12 | 19 | 9 | 10 | 37 | 10 | 14 | 7 | 6 | 4 | 143 |
| Telefone | 7 | 17 | 13 | 10 | 19 | 20 | 21 | 12 | 14 | 6 | 12 | 7 | 158 |
| Internet (e-mail) | 6 | 14 | 3 | 7 | 11 | 14 | 4 | 7 | 19 | 2 | 11 | 5 | 103 |
| Atividades | Jan | Fev | Mar | Abr | Mai | Jun | Jul | Ago | Set | Out | Nov | Dez | TOTAL |
| SERVIÇOS PROTOCOLADOS (TOTAL) | 1 | 9 | 4 | 16 | 5 | 7 | 23 | 5 | 6 | 3 | 2 | 2 | 83 |
| Requerimentos de registro | 1 | 9 | 4 | 16 | 5 | 7 | 23 | 5 | 6 | 3 | 1 | 2 | 82 |
| Requerimentos de serviço | 0 | 0 | 0 | 0 | 0 | 0 | 0 | 0 | 0 | 0 | 1 | 0 | 1 |

| Atividades | TOTAL |
|--------------------------------------|-------|
| PÚBLICO ATENDIDO (TOTAL) | 404 |
| Presencial | 143 |
| Telefone | 158 |
| Internet (e-mail) | 103 |
| Atividades | TOTAL |
| SERVIÇOS PROTOCOLADOS (TOTAL) | 83 |
| Requerimentos de registro | 82 |
| Requerimentos de serviço | 1 |

Gráfico 1 – Atendimento mensal ao Público no Posto EDA/SC, em 2025

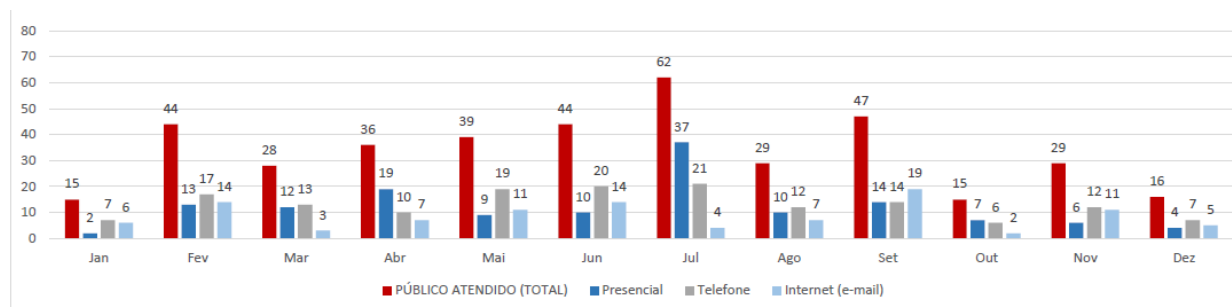

Fonte: Editora UDESC (2025).

Gráfico 2 – Total de atendimento ao público no Posto EDA/SC, em 2025

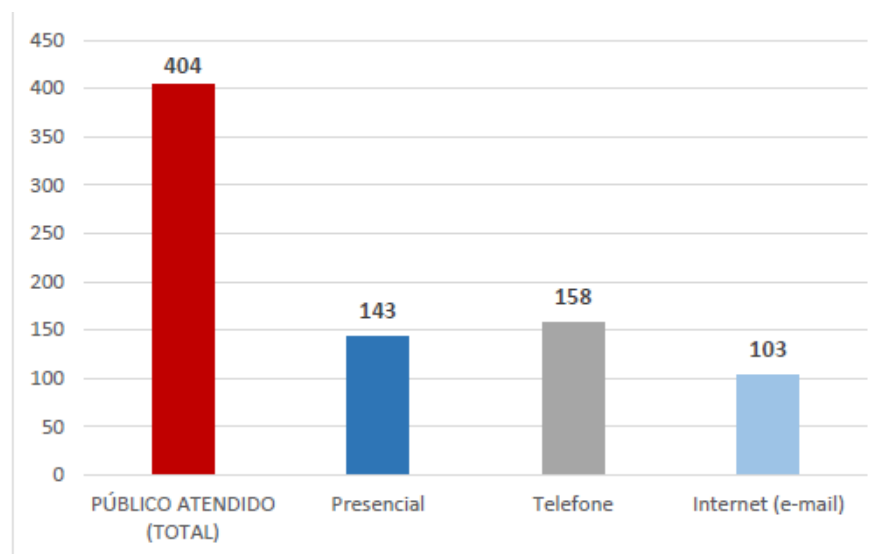

Fonte: Editora UDESC (2025).

Gráfico 3 – Serviços protocolados mensalmente no Posto EDA/SC, em 2025

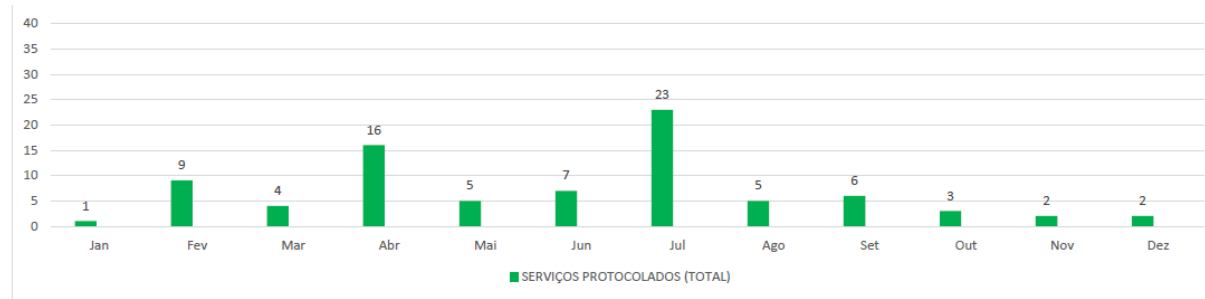

Fonte: Editora UDESC (2025).

Gráfico 4 – Total de Serviços protocolados no Posto EDA/SC, em 2025

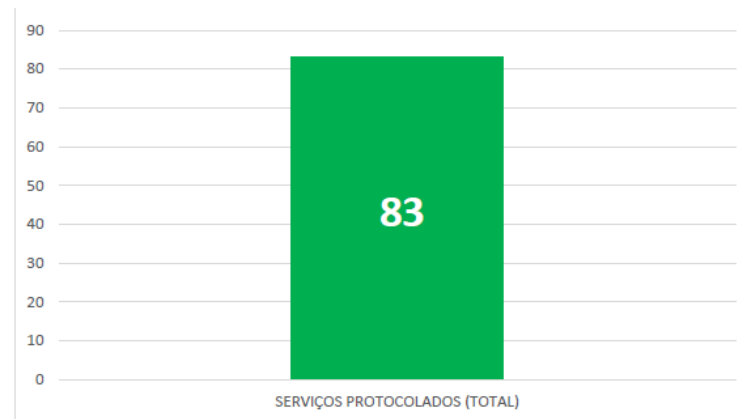

Fonte: Editora UDESC (2025).

SECRETARIA DE INOVAÇÃO, PARCERIAS E EMPREENDEDORISMO - SIPE

A Secretaria de Inovação, Parcerias e Empreendedorismo (SIPE) da Universidade do Estado de Santa Catarina (UDESC) é o ponto de convergência para a inovação, o empreendedorismo e a transferência de tecnologia. Nosso papel é apoiar a comunidade acadêmica e parceiros externos na criação de soluções inovadoras que gerem impacto social e econômico, impulsionando a interação com o ecossistema de inovação.

Principais Áreas de Atuação:

Inovação: Promoção e estímulo à criação de novas ideias e soluções tecnológicas.

Propriedade Intelectual: Proteção de criações acadêmicas e empresariais - Patentes, marcas, software, cultiars, direitos autorais, entre outros.

Empreendedorismo: Incentivo ao desenvolvimento de startups, spin-offs e negócios de base tecnológica.

Transferência de Tecnologia: Facilitação da transferência de conhecimento e tecnologia da universidade para o mercado.

Parcerias: Estabelecimento de parcerias estratégicas com instituições públicas e privadas.

Células de Trabalho:

Célula de Inovação e Propriedade Intelectual: Focada na gestão da propriedade intelectual e na promoção da transferência de tecnologia.

Célula de Gestão - SECORE (Setor de Controladoria de Convênios e Recursos Externos): Responsável pela gestão administrativa e financeira, incluindo prestação de contas e execução orçamentária.

Célula de Formalização: Gestão de contratos, convênios e acordos de parceria, assegurando a formalização legal de cada iniciativa.

Célula de Relacionamento com Fundações de Apoio: Coordena e fortalece as parcerias entre a UDESC e fundações de apoio, essenciais para a execução de projetos.

Cursos e Eventos

1º Challenge da UDESC

O Challenge Interno da UDESC tem como objetivo promover a integração e o desenvolvimento acadêmico e profissional dos alunos da Universidade, por meio da realização de atividades desafiadoras que estimulem a resolução criativa e inovadora de problemas, além de fomentar o trabalho em equipe e a cooperação entre diferentes centros de ensino da Universidade. Tema Central: “Desafios da gestão pública no desenvolvimento socioeconômico regional: inovação para transformar territórios”.

1ª FASE: Virtual - Atividades virtuais para preparação das equipes durante o mês de maio de 2025.

2ª FASE: Presencial - Atividades presenciais nas instalações do Inova Contestado, localizado no município de Caçador, nos dias 30, 31/05 e 01/06.

SÍNTESE DOS RESULTADOS DE 2025

- Receita registrada no exercício de 2025: R\$ 16.989.452,79.
- Recursos de anos anteriores (acompanhamento de execução): R\$ 14.788.784,94.
- Instrumentos formalizados em 2025:
 - 89 novos instrumentos;
 - 46 termos aditivos (27 para inclusão de novos projetos e 19 para prorrogação e/ou novos aportes de recursos).
- Instrumentos jurídicos ativos sob acompanhamento em 2025: 245.
- Bolsas pagas com recursos externos: 1.197 (sendo 932 bolsas a estudantes) com total captado para pagamento de bolsas de R\$ 3.694.280,28.
- Bolsa Estímulo à Inovação: 777 com total captado de R\$ 2.569.042,49. Dessas bolsas: 512 a estudantes e 265 a docentes.
- Descentralizações estaduais recebidas em 2025 (emendas parlamentares e outros projetos): R\$ 3.896.077,00.
 - Emendas parlamentares: 16 emendas, totalizando R\$ 2.641.977,00.
 - Outros projetos com secretarias: R\$ 1.254.100,00
- Além das emendas recebidas em 2025, foram executadas em 2025 emendas parlamentares estaduais de anos anteriores: 7 emendas, com valores descentralizados de R\$ 1.107.099,80.
- Unidades Prestadoras de Serviços (UPS) habilitadas: 21, com faturamento total em 2025 de R\$ 1.727.903,96.
- Royalties recebidos em 2025: R\$ 190.134,90.
- Rendimentos de aplicação financeira de instrumentos jurídicos depositados em contas específicas: R\$ 1.941.964,27.
- Atendimentos e assessoramentos do Programa SIPE Acelera, iniciativa da SIPE: 158.
- Propriedade Intelectual (2025): 4 marcas, 6 patentes, 8 registros de programa de computador e 40 comunicados de invenção.
 - Evolução do total de entregas (registros + comunicados) nos últimos anos: 1 (2021), 5 (2022), 4 (2023), 19 (2024) e 40 (2025).

DESTAQUES DE 2025

Síntese comparativa a partir dos relatórios setoriais de 2024 e 2025 (valores e quantidades).

- Receita registrada no exercício: R\$ 8.620.981,80 (2024) para R\$ 16.989.452,79 (2025), variação de R\$ 8.368.470,99 (97,1%).
- Instrumentos formalizados no exercício: 84 (2024) para 89 (2025), acréscimo de 5 (6,0%).
- Instrumentos jurídicos ativos sob acompanhamento: 216 (2024) para 245 (2025), acréscimo de 29 (13,4%).
- Bolsas pagas com recursos externos: 744 (2024) para 1197 (2025), acréscimo de 453 (60,9%).
- Bolsas de estímulo à inovação: 468 (2024) para 777 (2025), acréscimo de 309 (66,0%).
- Unidades Prestadoras de Serviços (UPS): 14 (2024) para 21 (2025) e faturamento de R\$ 881.219,84 para R\$ 1.727.903,96, variação de R\$ 846.684,12 (96,1%).
- Aprimoramento do acesso à proteção de propriedade intelectual: adoção do fluxo por Comunicado de Invenção, reduzindo barreiras de entrada e facilitando o encaminhamento das demandas pela comunidade acadêmica.

- Crescimento das entregas em propriedade intelectual: Comunicados de invenção: 19 (2024) para 40 (2025), acréscimo de 21 (110,5%). Registros (marcas + patentes + programa de computador): 3 (2024) para 18 (2025), acréscimo de 15 (500,0%).
- Atuação institucional ampliada com representação da UDESC em instâncias do ecossistema de inovação, incluindo o Conselho Municipal de Inovação de Florianópolis, a coordenação da Rede de Núcleos de Inovação Tecnológica de Santa Catarina, a Câmara de Inovação da ACAFE, o Conselho Curador da FEESC e o Inovagov SC, entre outros.

| Indicador | 2024 | 2025 | Variação |
|---|------------------|-------------------|--------------------------|
| Receita registrada no exercício | R\$ 8.620.981,80 | R\$ 16.989.452,79 | R\$ 8.368.470,99 (97,1%) |
| Instrumentos formalizados | 84 | 89 | 5 (6,0%) |
| Instrumentos jurídicos ativos sob acompanhamento | 216 | 245 | 29 (13,4%) |
| Bolsas pagas com recursos externos | 744 | 1197 | 453 (60,9%) |
| Bolsas de estímulo à inovação | 468 | 777 | 309 (66,0%) |
| UPS habilitadas | 14 | 21 | 7 (50,0%) |
| Faturamento total das UPS | R\$ 881.219,84 | R\$ 1.727.903,96 | R\$ 846.684,12 (96,1%) |
| Emendas parlamentares estaduais (quantidade) | 8 | 16 | 8 (100,0%) |
| Emendas parlamentares estaduais (valores) | R\$ 1.367.593,40 | R\$ 2.641.977,00 | R\$ 1.274.383,60 (93,2%) |
| Royalties | R\$ 26.136,58 | R\$ 190.134,90 | R\$ 163.998,32 (627,5%) |

INDICADORES CONSOLIDADOS EM 2025

| Indicador | Resultado 2025 |
|--|-------------------|
| Receita registrada no exercício | R\$ 16.989.452,79 |
| Recursos de anos anteriores (saldo informado) | R\$ 14.788.784,94 |
| Novos instrumentos formalizados | 89 |
| Termos aditivos celebrados (total) | 46 |
| Instrumentos ativos | 245 |
| Bolsas pagas com recursos externos (total) | 1.197 |
| Bolsas pagas a estudantes | 932 |
| Valor total captado para pagamento de bolsas | R\$ 3.694.280,28 |
| Bolsa Estímulo à Inovação pagas (total) | 777 |
| Valor captado para Bolsa Estímulo à Inovação | R\$ 2.569.042,49 |
| UPS habilitadas | 21 |
| Faturamento total das UPS | R\$ 1.727.903,96 |
| Royalties recebidos | R\$ 190.134,90 |
| Rendimentos de aplicação financeira | R\$ 1.941.964,27 |
| Emendas parlamentares estaduais recebidas (quantidade) | 16 |
| Emendas parlamentares estaduais recebidas (valor) | R\$ 2.641.977,00 |
| Outras descentralizações estaduais (exceto emendas) - quantidade | 2 |
| Emendas parlamentares estaduais de anos anteriores executadas em 2025 (quantidade) | 7 |
| Emendas parlamentares estaduais de anos anteriores executadas em 2025 (valor) | R\$ 1.107.099,80 |
| Outras descentralizações estaduais (exceto emendas) - valor | R\$ 1.254.100,00 |
| Atendimentos do Programa SIPE Acelera | 158 |
| PI 2025 - marcas | 4 |
| PI 2025 - patentes | 6 |
| PI 2025 - programas de computador | 8 |
| PI 2025 - comunicados de invenção | 40 |

Em 2025, a SIPE consolidou seu papel estratégico no apoio à Universidade do Estado de Santa Catarina na promoção da inovação, no fortalecimento de parcerias e no incentivo ao empreendedorismo, atuando de forma integrada com os centros de ensino e com a estrutura administrativa institucional.

Os resultados apresentados evidenciam a ampliação e o aperfeiçoamento das entregas, com avanços na formalização e gestão de instrumentos, no suporte à captação e execução de recursos externos, na proteção e gestão da propriedade intelectual e na qualificação do atendimento à comunidade acadêmica, inclusive por meio de iniciativas como o Programa SIPE Acelera.

SECRETARIA DE COOPERAÇÃO INTERINSTITUCIONAL E INTERNACIONAL - SCII

A Secretaria de Cooperação Interinstitucional e Internacional da UDESC (SCII) é um órgão suplementar vinculado à Reitoria. Esta Secretaria tem como objetivo fomentar as relações entre a UDESC e universidades estrangeiras e brasileiras, visando a gestão e a criação de acordos de cooperação que beneficiem os docentes, discentes e recursos humanos da instituição, além de propiciar um maior destaque da universidade no contexto internacional.

AÇÕES

DISCIPLINA DE PORTUGUÊS PARA ESTUDANTES INTERNACIONAIS

A oferta da disciplina de Língua Portuguesa para Estudantes Estrangeiros é um programa de extensão desenvolvido pela FAED que tem como principal objetivo introduzir os estudantes internacionais em mobilidade acadêmica na UDESC ao idioma português, com foco em situações do cotidiano e na integração ao contexto universitário e sociocultural brasileiro.

A iniciativa desempenha um papel estratégico no processo de internacionalização da UDESC, ao oferecer suporte linguístico institucional aos estudantes estrangeiros e ao reforçar o compromisso da universidade com a acolhida e a integração intercultural. Ao reduzir barreiras linguísticas, o programa favorece o aproveitamento acadêmico, estimula a participação em atividades extracurriculares e fortalece o intercâmbio cultural entre estudantes brasileiros e internacionais.

PROGRAMA BUDDY

O Programa Buddy é uma iniciativa da SCII que tem como objetivo apoiar a integração acadêmica, social e cultural dos estudantes internacionais à universidade. Em cada semestre, estudantes dos diferentes centros de ensino da UDESC podem se inscrever para atuar como padrinhos ou madrinhas dos estudantes estrangeiros, oferecendo orientação inicial, apoio acadêmico e auxílio na adaptação à rotina universitária e ao cotidiano local.

Além de facilitar a adaptação dos intercambistas, o programa promove a troca cultural entre estudantes brasileiros e estrangeiros, contribuindo para um ambiente universitário mais acolhedor e internacionalizado. Para os “buddies”, a experiência possibilita o desenvolvimento de competências interculturais e comunicativas, fortalecendo a formação acadêmica e ampliando a vivência internacional dentro da própria universidade, fenômeno conhecido por “internationalization at home”.

Em 2025, em duas edições do programa, foram mais de 134 inscrições recebidas.

WELCOME DAY

Em 2025, a UDESC promoveu mais uma edição do “Welcome Day”, ação organizada pela SCII com foco no acolhimento e na integração de estudantes internacionais em mobilidade acadêmica. A iniciativa reuniu estudantes de diferentes países e teve como objetivo apresentar a universidade, seus serviços e a comunidade acadêmica, marcando o início da vivência acadêmica e cultural dos intercambistas na instituição. Como parte da ação, os estudantes participaram de atividades de integração e de um roteiro cultural pelo Centro de Florianópolis, com visitas a espaços históricos e culturais da cidade.

PROGRAMA DE MOBILIDADE ESTUDANTIL (PROME)

O Programa de Mobilidade Estudantil (PROME) configura-se como uma das principais ações de internacionalização da UDESC, ao viabilizar a participação de estudantes em programas de mobilidade acadêmica internacional por meio de apoio financeiro institucional. Além de custear integralmente as passagens aéreas de ida e volta e a contratação do seguro-saúde, o PROME oferece um auxílio financeiro destinado a cobrir parte das despesas dos estudantes durante o período de mobilidade, contribuindo para a redução de barreiras socioeconômicas e para a ampliação do acesso a experiências acadêmicas no exterior.

Em 2025, a UDESC enviou, por meio do PROME, mais de 50 estudantes para cursar um semestre acadêmico no exterior, consolidando o programa como um diferencial institucional e como um instrumento estratégico para o fortalecimento da internacionalização da universidade.

PROGRAMA DE MOBILIDADE LIVRE (OUTGOING)

Além do PROME, a SCII também operacionaliza, semestralmente, o Programa de Mobilidade Livre (**Outgoing**), por meio do qual estudantes de graduação se inscrevem para cursar um semestre acadêmico no exterior em uma das universidades conveniadas da UDESC.

Ao longo do último ano, 44 estudantes participaram desse programa, realizando mobilidade acadêmica em universidades de países como Argentina, Portugal, Itália, Estados Unidos, Coreia do Sul, Alemanha, entre outros.

PROGRAMA DE MOBILIDADE LIVRE (INCOMING)

No âmbito da mobilidade acadêmica **incoming**, a UDESC recebe, semestralmente, estudantes estrangeiros oriundos de universidades conveniadas. Durante o período de estudos na UDESC, os estudantes participam de disciplinas regulares e de atividades acadêmicas nos diferentes Centros de Ensino, recebendo os créditos correspondentes às disciplinas cursadas e devidamente aproveitadas. O programa contribui para a internacionalização do ambiente acadêmico, promove a diversidade cultural nos campi e fortalece as parcerias institucionais, proporcionando uma experiência de intercâmbio enriquecedora para toda a comunidade acadêmica.

Em 2025, recebemos 82 alunos internacionais, matriculados em diferentes cursos de graduação em sete Centros de Ensino (ESAG, CCT, CERES, CEFID, CEART, FAED e CESFI).

PROGRAMA DE ESTUDANTES-CONVÊNIO DE GRADUAÇÃO (PEC-G)

O Programa de Estudantes-Convênio de Graduação (PEC-G) é uma política pública de internacionalização da educação superior coordenada pelo Governo Federal brasileiro, que oferece a estudantes estrangeiros de países com os quais o Brasil mantém acordos educacionais a oportunidade de cursar graduação completa em instituições de ensino superior

brasileiras sem pagamento de mensalidade. Criado oficialmente em 1965, o PEC-G completou 60 anos em 2025, sendo um dos mais tradicionais e importantes instrumentos de política externa e de cooperação educacional do Brasil, promovendo a formação acadêmica de milhares de estudantes ao longo de seis décadas.

A UDESC participa do PEC-G ao receber estudantes selecionados por meio dessa política pública, reafirmando seu compromisso com a internacionalização, a diversidade cultural e a cooperação acadêmica internacional.

Em 2025, a universidade recebeu 44 estudantes do PEC-G, de 11 diferentes nacionalidades, distribuídos em cursos de graduação ofertados por distintos Centros de Ensino da UDESC.

CONVÊNIOS INTERNACIONAIS

Em 2025, houve um avanço na ampliação de convênios internacionais da universidade, tendo sido firmadas 19 parcerias internacionais ao longo do ano, entre acordos com instituições prospectadas e a renovação de parcerias consolidadas.

Além da expansão numérica dos convênios, a UDESC também avançou na diversificação geográfica de suas parcerias internacionais em 2025, ao estabelecer cooperações com instituições localizadas em países menos tradicionais no histórico de intercâmbio acadêmico da universidade.

Destacam-se, nesse contexto, parcerias firmadas com instituições da Rússia, Hungria, China e México, ampliando o alcance internacional da UDESC e fortalecendo sua inserção em diferentes regiões e sistemas de ensino superior.

COVEST – COOEDENADORIA DE VESTIBULARES E CONCURSOS

Em relação aos processos de ingresso na UDESC, ao longo do ano foram ofertadas diferentes modalidades de seleção, diversificando as oportunidades de ingresso nos cursos de Graduação da Universidade, nas modalidades presencial, semipresencial e a distância (EaD). Os processos contemplaram tanto avaliações presenciais quanto formas alternativas de ingresso, garantindo maior acessibilidade aos candidatos.

No primeiro semestre, foi realizado o Vestibular de Inverno 2025-2, composto por duas modalidades:

- Vestibular com Provas Presenciais, destinado aos candidatos que optaram pela avaliação por provas; e
- Processo Seletivo por meio do Histórico Escolar, que permitiu a análise das notas do Ensino Médio como forma de classificação.

No segundo semestre, teve início o Vestibular de Verão 2026-1, igualmente estruturado em duas modalidades:

- Vestibular com Provas Presenciais, que registrou expressivo volume de inscritos em função de sua regularidade, de sua amplitude enquanto processo seletivo e do fortalecimento da imagem institucional da Universidade na sociedade catarinense;

- Processo Seletivo por meio do Histórico Escolar, novamente ofertado como alternativa de ingresso, permitindo maior democratização no acesso às vagas.

Paralelamente, a UDESC também disponibilizou vagas por meio do Sistema de Seleção Unificada (SISU), permitindo que candidatos utilizassem suas notas do Exame Nacional do Ensino Médio (ENEM), organizado pelo Ministério da Educação (MEC). Essa modalidade de ingresso ampliou o alcance da Universidade, possibilitando a participação de candidatos de diferentes regiões do país, diversificando o perfil discente e fortalecendo a inserção da instituição no cenário nacional de educação superior.

Todos esses processos seletivos registraram elevada procura e demonstraram o interesse crescente pelos cursos ofertados. O número de inscritos evidencia a consolidação da UDESC como instituição pública de referência em Santa Catarina e reforça a excelência e relevância social de seus cursos de Graduação.

2.5. Relacionamento com a Sociedade

Este capítulo tem por objetivo identificar a existência de estruturas na Unidade Gestora que garantam um canal de comunicação do cidadão com a unidade para fins de solicitações, reclamações, denúncias e sugestões, bem como, de mecanismos ou procedimentos que permitam verificar a percepção da sociedade sobre os serviços prestados pela unidade e as medidas para garantir a acessibilidade no seu âmbito.

DESCRIÇÃO DOS CANAIS DE ACESSO DO CIDADÃO AO ÓRGÃO

- Ouvidoria
- Site, Mídias Sociais e outros canais de relacionamento
- Rádio UDESC FM
- Campanhas publicitárias

OUVIDORIA

A ouvidoria é a área responsável pelo relacionamento com a sociedade de modo que sua competência primária é o recebimento das reclamações, solicitações, denúncias, sugestões, elogios e pedidos dentro dos critérios da Lei de Acesso à Informação (LAI) referentes à área de atuação e à prestação de serviços de qualidade. Dessa forma, contribui para a ampliação dos mecanismos de controle social e transparência na gestão do bem público pelo cidadão, com o consequente aperfeiçoamento da democracia.

Na tabela abaixo, é demonstrado o número de manifestações recebidas pela Ouvidoria da UDESC em 2025, após serem encaminhadas pela Ouvidoria Geral do Estado. Cada manifestação é recebida pela Ouvidoria Central da UDESC e, quando se trata de demanda de outra unidade da Universidade, é encaminhada à ouvidoria setorial, para levantamento das informações e elaboração da resposta com cada setor responsável.

| TIPOS DE DEMANDAS | 2025 |
|-------------------|------|
| Reclamações | 104 |
| Denúncias | 118 |

| | |
|--------------|------------|
| Sugestões | 03 |
| Elogio | 07 |
| Solicitações | 34 |
| Total | 265 |

Fonte: Secretaria de Comunicação da UDESC (jan.2026).

Além desses atendimentos, o sistema de Ouvidoria também recebe pedidos de informação por meio da LAI (Lei de Acesso à Informação). Em 2025, foram registrados 31 atendimentos relacionados à LAI. (Fonte: Ouvidoria da UDESC, jan. 2026).

SITE, MÍDIAS SOCIAIS E OUTROS CANAIS DE RELACIONAMENTO

O site da UDESC e as mídias sociais são importantes formas de comunicação com a sociedade, por meio da divulgação de notícias, informações de interesse público, campanhas institucionais e de atendimento ao cidadão.

A conta oficial da UDESC no Instagram (@UDESC.official) passou de 57 mil seguidores em 2024 para 73 mil em 2025. No Youtube (youtube.com/c/canalUDESC), o número de inscritos passou de 5,6 mil para 6,75 mil inscritos. A fanpage oficial da UDESC no Facebook (facebook.com/UDESC) conta com 73 mil seguidores. O TikTok, rede mais recente da universidade, conta com 1.197 seguidores. No site oficial foram publicadas, em 2025, mais de 2.600 notícias produzidas pela instituição, pelas equipes da Secretaria de Comunicação e das Assessorias de Comunicação em oito centros que possuem profissionais jornalistas. Deste total, 628 notícias foram produzidas pela Secretaria de Comunicação.

A Secretaria de Comunicação (Secom), além de realizar a produção de notícias da Reitoria – englobando o gabinete do reitor, as pró-reitorias, secretarias, órgãos suplementares e coordenadorias, também atende aos centros que não possuem profissionais de comunicação. Atualmente, são cinco centros atendidos pela Secom: UDESC Balneário Camboriú (Cesfi), UDESC Laguna (Ceres), UDESC Meio-Oeste (Cesmo), UDESC Oeste (CEO) e UDESC Planalto Norte (Ceplan).

Destaca-se, também, que diversas notícias produzidas são publicadas no portal do Governo de Santa Catarina, sendo distribuídas à imprensa e ampliando o acesso às informações sobre a universidade.

Outro canal de comunicação mantido para melhorar o relacionamento com a comunidade interna e externa é a UDESC em Rede, uma newsletter com notícias sobre a Universidade iniciada em 2018 e enviada para uma base de mais de 1.900 pessoas cadastradas. Em dezembro de 2025, o informativo completou 1.103 edições.

Em 2025, a UDESC também seguiu com a utilização do WhatsApp na comunicação com os alunos, servidores, egressos e comunidade em geral. Nessa ferramenta, mais de 7 mil pessoas estão cadastradas para receberem semanalmente informações direcionadas por público-alvo, a partir de listas de transmissão. Pelo aplicativo, também é feito atendimento em tempo real à população para tirar dúvidas.

Além do WhatsApp, a sociedade também é constantemente atendida em suas dúvidas por telefone, e-mail institucional oficial (comunicacao@UDESC.br / contato@UDESC.br), redes sociais e ouvidoria.

RADIO UDESC FM

A UDESC também mantém três emissoras educativas de rádio, em Florianópolis (100.1 FM), Joinville (91,9 FM) e Lages (106.9 FM), subordinadas à Secretaria de Comunicação da Universidade - Secom, com uma programação jornalística que divulga as ações de ensino, pesquisa e extensão da Universidade, além de programação musical que valoriza artistas locais de cada região.

Esse é um importante canal de relacionamento com os públicos internos e externos. As emissoras de rádio da UDESC são licenciadas pelo governo federal, por meio do Ministério das Comunicações e da Anatel, para operar sua programação diária, pautada em jornalismo e música, valorizando a produção cultural local em cada praça. Na grade de programação há conteúdo produzido pela equipe e por professores, técnicos e alunos, além de programas conveniados com instituições externas.

Em 2025, a Rádio UDESC Florianópolis reformulou alguns programas e produziu outros novos. Consta na programação da emissora em Florianópolis:

- Programas ao Vivo:

Programa 048 (manhã - das 8h30 às 10h30);

Estação UDESC (tarde - das 14h às 16h); ambos de segunda a sexta-feira.

- Programas jornalísticos produzidos:

Painel UDESC (ao vivo 1x na semana com 1 reprise) UDESC Entrevista (quinzenal);

Ciência Catarina (mensal).

- Programas Musicais produzidos 100% Brasil (com apresentação - diário) Lá Vem Elas (com apresentação - diário);

Especial UDESC (com apresentação - semanal com reprise) Som da Ilha (com apresentação - diário).

- Programas Musicais - só música Além da Noite (00h às 6h) Despertar da Ilha (6h às 7h);

Tons da Noite (20h às 23h);

Musical UDESC* (7h às 8h30/das 10h30 às 12h/das 22h às 00h).

- Boletins:

Repórter Ciência Sementes da Ciência Extensão UDESC C Você Agenda Cultural.

- Programa especial: Mini Doc UDESC 60 anos (3 edições) - finaliza em março de 2026.

- Programas em Parceria:

Spots Rádio Senado (tocam aleatoriamente na programação - sempre com informações educativas/serviço);

MIScuta (Museu da Imagem e do Som de SC) Podcast Intercâmbio (Carlito Costa) Supertônica (Rádio Cultura SP);

Solano Ribeiro (Rádio Cultura SP);

Encontro com o Maestro (Rádio Cultura SP) Tropicana Musical (Dr. Edwin Pitre-Vásquez) O Sul Em Cima (Kleiton Ramil).

- Outros:

ACAERT – spots;

TCE - informativos em forma de boletim ALESC – CONECTA.

A equipe da UDESC FM Florianópolis tem participado de coberturas de eventos, como a Maratona Cultural, Arvo festival, entre outros. Também realizou uma programação especial para o show 60 anos UDESC, com a cobertura e entrevista com Ney Matogrosso.

A Rádio UDESC Florianópolis também recebe visitas de artistas locais e de renome nacional, em diversas áreas: teatro, artes visuais, cinema, música etc. Tem também um canal direto com os artistas catarinenses por meio do Som da Ilha, que recebe diariamente músicas para a programação.

CAMPANHAS PUBLICITÁRIAS

Em 2025, foram realizadas cinco campanhas publicitárias pela Agência Moove, licitada para a UDESC. Por ordem de realização: Vestibular de Inverno 2025, UDESC 60 anos, Parque das Profissões 2025, Vestibular de Verão 2026 e Show Comemorativo.

As campanhas de Vestibular e UDESC 60 anos contaram com inserções em mídias offline (painéis de LED, busdoor, outdoor) em diversas regiões de Santa Catarina, além de mídia digital, prevendo ampla divulgação ao público externo e visando ampliar o acesso à universidade. Já a campanha pelo show comemorativo de 60 anos da UDESC contou com painéis de LED em Florianópolis.

Também foi produzido um novo vídeo institucional comemorativo, que integrou a campanha de 60 anos com o conceito ‘UDESC. A gente leva para a vida’. Em 2025, a gestão da UDESC firmou um convênio com a Secretaria de Estado da Comunicação (Secom/SC), para veiculação de mensagens institucionais nas principais redes de TV e em 250 rádios espalhadas por todo o território catarinense, associadas à Associação Catarinense de Emissoras de Rádio e Televisão (Acaert). A Secretaria de Comunicação da UDESC contribuiu ativamente com a produção dos 12 episódios, veiculados entre outubro e dezembro.

COMUNICAÇÃO INTERNA

Em 2025 a Secom avançou na área de comunicação interna, retomando um informativo direcionado especificamente aos servidores. Realizou-se uma pesquisa de comunicação interna com professores e técnicos, na qual foram obtidas 300 respostas (de um universo de 1800 servidores). Por meio da pesquisa identificou-se o perfil dos participantes, hábitos de mídia, percepções sobre a Comunicação da UDESC e sobre possíveis canais de comunicação interna mais adequados, além de espaço para sugestões.

A pesquisa embasou a criação de uma newsletter, enviada quinzenalmente aos e-mails dos servidores desde meados de outubro de 2025. As edições do Comunica UDESC sempre trazem ao rodapé do e-mail um link para uma pesquisa de satisfação dos leitores, com espaço para contribuições como críticas, elogios e sugestões. Ao longo das seis edições do fim de 2025, foram recebidas 27 manifestações, todas positivas.

Também no campo da comunicação interna, em outubro de 2025 foi realizada uma campanha em parceria da Secom com a Coordenadoria de Desenvolvimento Humano (CDH) por ocasião do Dia do Servidor Público. Intitulada “A gente é bem UDESC”, a campanha circulou por meio de vídeo e cartazes, trazendo servidores (professores e técnicos) de todas as unidades da universidade.

DESIGN

Em janeiro de 2025 foi formada a Comissão de Identidade Visual e Comunicação da UDESC, por meio da Portaria n. 6, de 07/01/2025, envolvendo representantes da Secom e professores do curso de Design da UDESC. A Comissão tem papel estratégico na interface junto à agência de publicidade licitada, no que diz respeito ao desenvolvimento de campanhas, e no planejamento de projetos relacionados à marca UDESC. Em 2025, atuou também na criação do selo comemorativo de 60 anos da UDESC.

Ao longo de 2025 a equipe de Design da Secretaria de Comunicação desenvolveu diversos projetos, produzindo materiais gráficos, materiais de representação, projetos editoriais, identidades visuais para eventos, entre outros. A equipe atuou também na orientação aos setores, entre outras atividades.

Destacam-se os projetos desenvolvidos para os eventos de 60 anos (solenidade oficial, corrida de rua Viva UDESC, exposição de fotografias, show comemorativo); o novo folder institucional da UDESC em comemoração aos 60 anos (versões em português e inglês); o catálogo do Prêmio Universitário de Fotografia; as campanhas “Outubro Rosa”, “Novembro Azul” e “A gente é bem UDESC”; os projetos para o UDESC+Ciência, para os jogos da universidade (JiUDESC e JisUDESC), para o Summit UDESC, para o 43º Seminário de Extensão Universitária da Região Sul (Seurs), para as recepções aos calouros, entre outros.

UDESC 60 ANOS

A Secretaria de Comunicação também contribuiu diretamente com as comemorações dos 60 anos da UDESC, nas áreas de jornalismo, design e publicidade. Uma série especial de conteúdos jornalísticos foi realizada, sendo possível relembrar a trajetória da instituição e conhecer exemplos de ações e projetos desenvolvidos pela universidade em Santa Catarina. Os conteúdos podem ser acessados em UDESC.br/60anos/noticias.

A Secretaria de Comunicação desenvolveu também identidades visuais, materiais gráficos e conteúdos para os eventos comemorativos de 60 anos, e atuou junto à agência licitada nas campanhas de 60 anos e novo vídeo institucional comemorativo.

Nas redes sociais, além dos conteúdos de campanha, também foram publicados vídeos com egressos da instituição, ressaltando o orgulho de suas trajetórias a partir da formação realizada na UDESC.

A Secom também coordenou a comunicação do show comemorativo de 60 anos da UDESC, evento que atraiu um público de mais de 30 mil pessoas na Beira-Mar Norte, em Florianópolis, no dia 7 de dezembro. Por meio do relatório de clipagem da assessoria de imprensa contratada para o evento, verificou-se que entre os dias 17 de novembro e 9 de dezembro de 2025 foram registradas pelo menos 209 clipagens de notas, releases e fotos publicadas em veículos de comunicação e em redes sociais, sem custos e de maneira orgânica, com o intuito de fortalecer ainda mais o show dos 60 anos da UDESC.

DIVULGAÇÃO CIENTÍFICA

Em 2025 a Secretaria de Comunicação implementou o projeto UDESC+Ciência. Com conteúdos jornalísticos acessíveis, a iniciativa destaca pesquisas, inovações e tecnologias desenvolvidas na universidade com o objetivo de aproximar a produção acadêmica da sociedade.

A iniciativa foi concretizada por meio do Edital de Chamada Pública FAPESC/UDESC nº 35/2025, com a disponibilização de uma bolsa da Fundação de Amparo à Pesquisa e Inovação do Estado de Santa Catarina (FAPESC). O projeto iniciou em setembro em 2025 e tem desenvolvido um banco de pautas da universidade. Ao longo do ano foram produzidas quatro reportagens em profundidade sobre pesquisas da UDESC, encaminhadas para a imprensa especializada:

- Pesquisa premiada da UDESC propõe políticas públicas transnacionais para mulheres migrantes
- UDESC Cefid avalia impactos da qualidade do ar em quem faz atividades físicas
- Segurança no trabalho: UDESC e Epagri produzem guia inédito para maricultores
- UDESC+Ciência: Pesquisa prevê número de turistas com dados da coleta de lixo

2.6. Mecanismos para medir a satisfação dos clientes

Como uma Instituição de ensino superior, a satisfação do cliente da UDESC é medida por meio do processo de autoavaliação institucional, com pesquisas realizadas com a comunidade acadêmica, formada por professores universitários, discentes e técnicos universitários. A referida avaliação é realizada de acordo com os 5 eixos do Sistema Nacional de Avaliação da Educação Superior (SINAES), englobando a sua infraestrutura física, planejamento e avaliação, desenvolvimento institucional, políticas acadêmicas e políticas de gestão, por meio do Sistema de Gestão Acadêmica (SIGA).

Docentes e discentes da graduação e pós-graduação respondem semestralmente, por meio de um módulo do SIGA, a Avaliação das Ações dos Cursos (AAC) e a Avaliação das Ações dos Programas de Pós-Graduação (AAPG), relacionadas à avaliação de questões acadêmicas dos cursos. Os técnicos universitários respondem bianualmente a pesquisa sobre sua percepção em relação a atuação da instituição, com foco nas Políticas de Gestão.

Para realizar essas ações, a UDESC conta com a Coordenadoria de Avaliação Institucional - COAI, um órgão suplementar superior vinculado ao Gabinete do Reitor, articulada com a Comissão Própria de Avaliação - CPA e as Comissões Setoriais de Avaliação – CSAs, para a elaboração e execução das atividades de avaliação da instituição e dos processos das atividades de ensino, pesquisa, extensão e gestão.

Os resultados das autoavaliações da Instituição, de acordo com a percepção dos professores, estudantes e técnicos universitários, estão disponíveis na página da Coordenadoria de Avaliação Institucional e, podem ser acessados pelo link: [Avaliação Institucional/Resultados](#).

AVALIAÇÃO EXTERNA - RECONHECIMENTO DE CURSOS E RECRENCIAMENTO INSTITUCIONAL

Além das avaliações internas, a UDESC é avaliada por órgãos reguladores como o Instituto Nacional de Estudos e Pesquisas (INEP/MEC) e o Conselho Estadual de Educação de Santa Catarina (CEE/SC), responsável pelo reconhecimento e renovação de reconhecimento dos cursos e pelo credenciamento da UDESC como instituição de ensino superior.

Os cursos de graduação que não realizam o ENADE ou não alcançam o conceito 3 no CPC, passam pelo processo de renovação de reconhecimento, por meio de uma visita in loco, obtendo desta forma o Conceito de Curso (CC). Igualmente, os cursos que estão em fase de reconhecimento. Em 2025, dois cursos passaram pelo processo de avaliação por comissões, obtendo os índices máximos: Engenharia de Software (CEAVI) renovação de reconhecimento e, Tecnologia em Análise e Desenvolvimento de Sistemas (CEAD), reconhecimento. Já a UDESC, passou pelo seu último credenciamento em 2016, alcançando o Conceito Institucional (CI) 4,72, em uma escala de 0 a 5.

RANKINGS NACIONAIS E INTERNACIONAIS

A UDESC também é avaliada por entidades privadas, e a excelência da instituição é constatada ao figurar em rankings nacionais e internacionais, como uma das melhores universidades do país.

PRINCIPAIS RESULTADOS DA UDESC DIVULGADOS EM 2025

A Universidade obteve nota máxima no Índice Geral de Cursos (IGC) referente ao ano de 2023, indicador de qualidade da educação superior, divulgado no ano de 2025, pelo Inep/MEC. O resultado representa um avanço em relação à avaliação anterior, posicionando a UDESC na 21ª colocação entre as 240 universidades e institutos federais brasileiros avaliados, além do 4º lugar entre as 38 universidades estaduais do país. No período, foram avaliadas 2.100 instituições de ensino superior no Brasil, abrangendo universidades, institutos federais, centros universitários e faculdades em todo o Brasil. Entre as 82 instituições avaliadas em Santa Catarina, apenas a UDESC e a Universidade Federal de Santa Catarina (UFSC) alcançaram a nota máxima no IGC 2023. O desempenho coloca a UDESC como a segunda melhor universidade do Estado e a quarta mais bem posicionada na região Sul.

Além da avaliação geral da Universidade, o Inep/MEC divulga também o ranking dos cursos de graduação avaliados no ano e que, juntamente com os resultados da pós-graduação, compõem o Índice Geral dos Cursos (IGC). Como o IGC considera o Conceito Preliminar de Curso (CPC) dos cursos avaliados no ano do cálculo e nos dois anos anteriores, sua divulgação refere-se sempre a um triênio. Outro índice divulgado é o IDD. O do MEC é o Indicador de Diferença entre os Desempenhos Observado e Esperado (IDD) que busca estimar o “valor agregado” pelo curso ao longo da graduação, comparando o desempenho observado dos concluintes no ENADE com o desempenho esperado, tendo como base o perfil acadêmico dos ingressantes (formação prévia, contexto, desempenho inicial).

INDICADORES DE QUALIDADE DA EDUCAÇÃO SUPERIOR - INEP/MEC

| Indicadores de Qualidade da Educação Superior – 2023* | | | | |
|---|--------|-------|-----|----------|
| CURSO | CENTRO | ENADE | IDD | CPC |
| Agronomia | CAV | 4 | 3 | 4 |
| Arquitetura e Urbanismo | CERES | 4 | 5 | 5 |
| Enfermagem | CEO | 4 | 4 | 4 |
| Engenharia Ambiental e Sanitária | CAV | 3 | 4 | 4 |
| Engenharia Ambiental e Sanitária (Extinção) | CEAVI | 2 | 3 | 3 |
| Engenharia Civil | CCT | 5 | 5 | 5 |
| Engenharia Civil | CEAVI | 4 | 4 | 4 |
| Engenharia de Alimentos | CEO | 2 | 3 | 3 |
| Engenharia de Produção – Mecânica | CEPLAN | 3 | 4 | 4 |

| | | | | |
|--|-------|---|---|----------|
| Engenharia de Produção e Sistemas | CCT | 4 | 4 | 4 |
| Engenharia Elétrica | CCT | 4 | 4 | 4 |
| Engenharia Florestal | CAV | 3 | 4 | 4 |
| Engenharia Mecânica | CCT | 4 | 5 | 4 |
| Engenharia Química | CEO | 3 | 3 | 4 |
| Fisioterapia | CEFID | 5 | 4 | 4 |
| Medicina Veterinária | CAV | 5 | 4 | 4 |
| Zootecnia | CEO | 4 | 5 | 4 |

* Último índice liberado pelo INEP, em 11/04/2025.

Fonte: INEP/MEC (2025).

POSIÇÃO DOS CURSOS, DE ACORDO COM CONCEITO CONTÍNUO ENADE:

| Conceito ENADE 2023* | | | | | | |
|--|---------------|------------------------|--|-----------------------------|--|---|
| CURSOS | CENTRO | Posição Total** | Total de Instituições avaliadas | Posição no Estado*** | Posição – Universidades e IFETs**** | Posição no Estado - Universidades e IFETs***** |
| Agronomia | CAV | 60ª | 414 | 9ª | 53ª | 9ª |
| Arquitetura e Urbanismo | CERES | 41ª | 565 | 2ª | 36ª | 2ª |
| Enfermagem | CEO | 192ª | 976 | 7ª | 129ª | 7ª |
| Engenharia Ambiental e Sanitária | CAV | 73ª | 204 | 5ª | 60ª | 5ª |
| Engenharia Ambiental e Sanitária (Extinção) | CEAVI | 149ª | 204 | 9ª | 110ª | 8ª |
| Engenharia Civil | CCT | 13ª | 917 | 2ª | 11ª | 2ª |
| Engenharia Civil | CEAVI | 78ª | 917 | 3ª | 66ª | 3ª |
| Engenharia de Alimentos | CEO | 43ª | 69 | 4ª | 43ª | 4ª |
| Engenharia de Produção - Mecânica | CEPLAN | 233ª | 637 | 24ª | 143ª | 12ª |
| Engenharia de Produção e Sistemas | CCT | 36ª | 637 | 4ª | 32ª | 4ª |
| Engenharia Elétrica | CCT | 40ª | 483 | 3ª | 34ª | 3ª |
| Engenharia Florestal | CAV | 23ª | 60 | 2ª | 23ª | 2ª |

| | | | | | | |
|-----------------------------|-------|-----------------|-----|----------------|-----------------|----------------|
| Engenharia Mecânica | CCT | 40 ^a | 506 | 3 ^a | 33 ^a | 3 ^a |
| Engenharia Química | CEO | 93 ^a | 186 | 7 ^a | 80 ^a | 7 ^a |
| Fisioterapia | CEFID | 19 ^a | 711 | 1 ^a | 15 ^a | 1 ^a |
| Medicina Veterinária | CAV | 23 ^a | 150 | 2 ^a | 23 ^a | 2 ^a |
| Zootecnia | CEO | 17 ^a | 111 | 2 ^a | 16 ^a | 2 ^a |

* Conceito liberado pelo INEP no ano de 2025 para cursos que realizaram ENADE 2023. O posicionamento foi baseado no conceito contínuo, de acordo com planilha divulgada pelo INEP.

** Posição do curso da UDESC em relação a todos os cursos que realizaram ENADE 2023.

*** Posição do curso da UDESC em relação a todos os cursos de Santa Catarina que realizaram ENADE 2023.

**** Posição do curso da UDESC em relação a todos os cursos de universidades (públicas e privadas) e IFETs que realizaram ENADE 2023.

***** Posição do curso da UDESC em relação a todos os cursos de universidades (públicas e privadas) e IFETs de Santa Catarina que realizaram.

AValiação Quadrienal 2025 da CAPES, referente ao quadriênio 2021–2024

Pela primeira vez, a UDESC obteve conceito 6, nota máxima na avaliação nacional da Coordenação de Aperfeiçoamento de Pessoal de Nível Superior (Capes) em programas de pós-graduação. Este indicador considera critérios como produção científica, internacionalização e qualidade da pesquisa. Os Programas de Pós-Graduação em História (PPGH) e Artes Cênicas (PPGAC) vem refletindo elevado desempenho acadêmico, impacto e relevância no cenário nacional. A Avaliação Quadrienal 2025 posiciona a UDESC entre as instituições públicas de destaque na pós-graduação brasileira.

RANKING UNIVERSITÁRIO DA FOLHA (RUF)

Outro indicador considerado tradicional é o Ranking Universitário da Folha de São Paulo (RUF). A 11^a edição do ranking da Folha avaliou as 204 universidades ativas no país, públicas e privadas. A UDESC ficou na 44^a colocação geral e, figura como a 8^a melhor universidade estadual brasileira. Nos dois casos, a universidade catarinense subiu uma posição em relação ao ranking de 2024. Entre as estaduais, a UDESC ficou atrás apenas de universidades de São Paulo (USP, Unicamp e Unesp), do Rio de Janeiro (Uerj e Uenf) e do Paraná (UEM e UEL). As instituições são classificadas a partir da avaliação em cinco áreas: ensino, pesquisa, mercado de trabalho, inovação e internacionalização.

Além de avançar uma posição entre as estaduais e no ranking geral, a UDESC também subiu nos quesitos ensino (da posição 50 para a 48) e mercado de trabalho (de 70 para 66). Entre as cinco áreas avaliadas, a UDESC vai melhor em pesquisa (47^o lugar). Nesse caso, foram analisados individualmente 25 cursos da UDESC. A nota final da UDESC no RUF foi 70,29, numa escala de zero a 100 pontos. Mais informações sobre os indicadores nacionais, estão no link: [Avaliação Institucional/Rankings Nacionais](#).

DESEMPENHO DOS CURSOS DA UDESC NO RANKING UNIVERSITÁRIO DA FOLHA DE SÃO PAULO (RUF) EM RELAÇÃO AOS EQUIVALENTES NAS OUTRAS INSTITUIÇÕES:

| Curso | Posição no Ranking | Nº de Instituições Avaliadas |
|---------------------------|---------------------------|-------------------------------------|
| Artes Plásticas e Visuais | 17 ^a | 84 |

| Curso | Posição no Ranking | Nº de Instituições Avaliadas |
|----------------------------------|---------------------------|-------------------------------------|
| Agronomia | 19º | 350 |
| Design | 20º | 140 |
| História | 23º | 235 |
| Medicina Veterinária | 24º | 450 |
| Engenharia Química | 27º | 95 |
| Computação | 29º | 615 |
| Educação Física | 30º | 705 |
| Administração de empresas | 30º | 1395 |
| Fisioterapia | 35º | 735 |
| Matemática | 36º | 230 |
| Física | 37º | 145 |
| Pedagogia | 37º | 970 |
| Geografia | 39º | 140 |
| Enfermagem | 39º | 1030 |
| Engenharia Elétrica | 53º | 430 |
| Arquitetura e Urbanismo | 58º | 540 |
| Engenharia Mecânica | 58 º | 430 |
| Engenharia Civil | 65 º | 820 |
| Engenharia de Produção | 73 º | 580 |
| Engenharia Ambiental | 74 º | 240 |
| Ciências Contábeis | 83º | 970 |
| Química | 91 º | 180 |
| Biologia | 138 º | 300 |

Fonte: RUF: Ranking Universitário Folha – Melhores universidades, instituições e cursos 2025.

RANKINGS INTERNACIONAIS

A UDESC está listada também entre as melhores instituições de ensino superior do mundo, segundo o ranking da organização **Times Higher Education** (THE 2025). Esta é a sexta vez seguida que a universidade integra a lista. Nesta edição, a THE avaliou 2.092 universidades de 115 países e territórios ao redor do globo. O **THE - World University Rankings** avaliou as instituições a partir de 18 indicadores de desempenho. Esses indicadores, que compõe uma nota de até 100 pontos, são agrupados em cinco áreas, cada uma com um peso específico no ranking: ensino (29,5), ambiente de pesquisa (29), qualidade da pesquisa (30), internacionalização (4) e parcerias com a indústria e patentes (7,5).

Mais informações sobre os indicadores internacionais, estão no link: [Avaliação Institucional/Rankings Internacionais](#).

POSIÇÃO DA UDESC RANKINGS INTERNACIONAIS - 2024/2025

| AVALIAÇÕES INTERNACIONAIS | POSIÇÃO | |
|---|---------|---------|
| | 2024 | 2025 |
| Times Higher Education - World University Rankings (THE - WUR) | 1501+ | 1501+ |
| Times Higher Education - Latin America University Rankings (THE-LAUR) | 60 | =70 |
| QS - World University Rankings (QS-WUR) | 1401+ | 1401+ |
| QS - Latin America University Rankings (QS-WUR-LAUR) | 251-300 | 251-300 |
| Webometrics Ranking of World Universities (WB-RWU) | 2834 | 2882 |
| Webometrics Ranking of World Universities - Latin America Rank (WB-RWU-LAR) | 172 | 143 |
| Webometrics Ranking of World Universities - País (WB-RWU-PAÍS) | 68 | 69 |

Fonte: Elaborado pela COAI, 2025.

QUANTITATIVO DE UNIVERSIDADES E PAÍSES AVALIADOS POR RANKING

| RANKING | 2024 | | 2025 | |
|-------------|---------------|--------|---------------|--------|
| | Universidades | Países | Universidades | Países |
| THE - WUR | 1907 | 108 | 2092 | 115 |
| THE - LAUR | 214 | 16 | 2100 | 115 |
| QS-WUR | 1498 | 104 | 1503 | 106 |
| QS-WUR-LAUR | 430 | 25 | 437 | 25 |

| | | | | |
|-------------|-------|-----|-------|-----|
| WB-RWU | 11996 | 200 | 33649 | 244 |
| WB-RWU-LAR | 3875 | 13 | 2331 | 13 |
| WB-RWU-PAÍS | - | 1 | 1263 | 1 |

GESTÃO ORÇAMENTÁRIA DA UNIDADE GESTORA

As informações constantes neste capítulo são relacionadas a Unidades Gestoras e os valores são liquidados.

2.7. Programas do Plano Plurianual – Exercício 2025 (Anexo V, Item II, Subitem A 1)

IDENTIFICAÇÃO DOS PROGRAMAS

| Programa | Público Alvo | Objetivo |
|--|--|--|
| 230 - CTI - Fomento à Ciência, Tecnologia e Inovação | Instituições de CTI; Empresas; Governo; Sociedade | Estimular, apoiar e fomentar o desenvolvimento econômico a partir da promoção da ciência, tecnologia e inovação, aumentando a produtividade e a competitividade da economia de Santa Catarina e também melhorar a prestação de serviços públicos à sociedade por meio de ações construídas conjuntamente com parceria com instituições públicas e privadas. |
| 348 - Gestão Ambiental Estratégica | População Catarinense | Realizar a gestão estratégica dos recursos naturais de Santa Catarina unindo a preservação ambiental com as demandas de crescimento econômico do estado. Elaborar, a partir de dados sobre características ambientais de cada região e da identificação das principais fontes emissoras de poluição, orientações sobre como fomentar a geração de trabalho e renda local mantendo o equilíbrio dos ecossistemas. |
| 350 - Gestão dos Recursos Hídricos | População Catarinense | Administração das águas catarinenses para que todos os usuários possam utilizá-la com qualidade e quantidade satisfatórias para atendimento aos vários usos. Preservação e conservação da água. Gerir de forma efetiva o direito aos recursos hídricos que compatibilize os múltiplos interesses dos usuários de água. Atuar preventiva e efetivamente no controle de cheias e de vazão de águas no estado. |
| 630 - Gestão do Ensino Superior | Sociedade, Governo e Servidores públicos estaduais | Gerir o Ensino superior para garantir a produção, sistematização, socialização e aplicação do conhecimento nos diversos campos do saber, por meio do Ensino, da Pesquisa e da Extensão, indissociavelmente articulados no Estado de Santa Catarina. |
| 850 - Gestão de Pessoas | Servidores públicos estaduais | Desenvolver ações administrativas e financeiras visando garantir aos órgãos do Estado, pessoal qualificado, comprometido e motivado à execução das políticas públicas a cargo do Governo do Estado. |
| 855 – Saúde Ocupacional | Servidores públicos | Promover e manter, no ambiente laboral, elevado grau de qualidade de vida no trabalho, protegendo a saúde dos servidores, promovendo o bem-estar físico, mental e social, prevenindo e controlando |

| | | |
|---|---------------------------|--|
| | | acidentes e doenças através da redução dos riscos, contribuindo para a melhor qualidade de vida e o aumento da produtividade, através de sistemas e métodos de gestão. |
| 900 - Gestão Administrativa - Poder Executivo | Órgãos do Poder Executivo | Gerir administrativa e financeiramente os órgãos do Poder Executivo do Estado. |
| 929 - Governança, Responsabilidade Ambiental e Social | Cidadãos catarinenses | Necessidade de aprimorar o direcionamento estratégico, controle e transparência na atuação do PJSC, com destaque à responsabilidade ambiental e social. |

**UDESC participa nestes programas e é responsável pelo programa 630.*

INDICADORES DOS PROGRAMAS

Abaixo, todos os indicadores são vinculados ao programa 630 – Gestão do Ensino Superior, que é de responsabilidade da UDESC.

| Código Indicador | Indicador | Fonte | Unidade de Medida | Descrição | Ano de Referência | Valor de Referência | Ano Final PPA | Valor Meta | Data da Atualização | Valor de Referência Atualizado |
|------------------|--|------------------|-------------------|--|-------------------|---------------------|---------------|------------|---------------------|--------------------------------|
| 155 | Bolsas concedidas a estudantes e estágio remunerado. | PROPLAN – UDESC | Unidade | Contagem da quantidade de bolsas e estágios remunerados concedidos a estudantes pela UDESC. (Vagas ocupadas e registradas no sistema SIGRH) | 2023 | 2281 | 2027 | 2525 | 30/10/2025 | 3080 |
| 157 | Grupos de Pesquisa com recursos financeiros. | PROPPG - UDESC | Unidade | Contagem da quantidade de grupos de Pesquisa que receberam recursos financeiros do PAP-FAPESC no exercício vigente. | 2020 | 131 | 2027 | 200 | 31/12/2025 | 129 |
| 160 | IGC - Índice Geral de Curso. | INEP - UDESC | Unidade | O Índice Geral de Cursos (IGC) é um indicador de qualidade que avalia as instituições de Ensino superior, sendo divulgado anualmente pelo Ministério da Educação (MEC). A nota do IGC pode variar de 1 a 5. Portaria MEC 515/14/06/2018. | 2021 | 3,64 | 2027 | 4 | 17/10/2025 | 4.053 |
| 163 | Titulados em mestrado. | PROPPG - UDESC | Unidade | Contagem de diplomados em cursos de mestrado no exercício. | 2022 | 428 | 2027 | 450 | 31/12/2025 | 281 |
| 358 | Qualificação do corpo docente. | PROEN-UDESC | Unidade | Quantidade de docentes com título de doutor/Quantidade total de docentes. | 2023 | 88% | 2027 | 95% | 31/12/2025 | 91,91% |
| 359 | Titulados em doutorado. | PROPPG-UDESC | Unidade | Contagem de diplomados em cursos de doutorado no exercício. | 2022 | 151 | 2027 | 200 | 31/12/2025 | 115 |
| 360 | Ações de extensão institucionalizadas realizadas. | PROEX-UDESC | Unidade | Contagem de ações de extensão realizadas com recursos da UDESC. | 2023 | 297 | 2027 | 340 | 31/12/2025 | 871 |
| 361 | Quantidade de pessoas atendidas por ações de extensão. | PROEX-UDESC(CEX) | Unidade | Contagem de população atendida em cada projeto de extensão. | 2023 | 646,06 | 2027 | 800 | 31/12/2025 | 854 |
| 420 | Quantidade de estagiários de pós-doutorado. | UDESC | Unidade | Contagem informada por centros de ensino. | 2024 | 47 | 2027 | 70 | 31/12/2025 | 75 |

| Código Indicador | Indicador | Fonte | Unidade de Medida | Descrição | Ano de Referência | Valor de Referência | Ano Final PPA | Valor Meta | Data da Atualização | Valor de Referência Atualizado |
|------------------|---|-------|-------------------|--|-------------------|---------------------|---------------|------------|---------------------|--------------------------------|
| 421 | Quantidade de estudantes da UDESC com experiência internacional em pós-graduação. | UDESC | Unidades | Contagem de estudantes em mobilidade internacional para pós-graduação. | 2024 | 11 | 2027 | 40 | 31/12/2025 | 29 |
| 422 | Quantidade de docentes com pós-doutoramento. | UDESC | Unidade | Contagem por análise curricular de docentes. | 2024 | 271 | 2027 | 300 | 01/01/2024 | 271 |

Fonte: Sistema SIGEF e ppa.sc.gov.br/indicadores.

2.8. Despesa por Programa - Exercício 2025

| Programas/Subações | Meta Financeira PPA | Empenhado | % (Empenhado/Meta) |
|---|---------------------|--------------------|--------------------|
| 230 - CTI - Fomento à Ciência, Tecnologia e Inovação | R\$ 23.833.520,00 | R\$ 6.880.595,90 | 29% |
| 12759 - Apoio a projetos desenvolvidos entre a UDESC e outras instituições | R\$ 23.833.520,00 | R\$ 6.880.595,90 | 29% |
| 630 - Gestão do Ensino Superior | R\$ 358.965.634,00 | R\$ 177.740.691,32 | 50% |
| 14842 - Consolidar as atividades de Pesquisa e Pós-Graduação - UDESC | R\$ 65.100.000,00 | R\$ 45.330.675,57 | 70% |
| 5310 - Custeio de bolsas de apoio a alunos - UDESC | R\$ 38.252.503,00 | R\$ 37.751.509,88 | 99% |
| 3201 - Consolidação do ensino de graduação - UDESC | R\$ 56.848.028,00 | R\$ 23.154.035,43 | 41% |
| 14833 - Realizar ações para assistência estudantil - UDESC | R\$ 17.000.000,00 | R\$ 15.784.509,66 | 93% |
| 16156 - Custear atividades de órgãos suplementares para aperfeiçoamento dos serviços da UDESC | R\$ 25.000.000,00 | R\$ 14.883.708,89 | 60% |
| 12758 - Consolidar as ações de extensão, cultura, esportes e eventos - UDESC | R\$ 41.737.959,00 | R\$ 12.483.619,17 | 30% |
| 5315 - Construção ou reforma de bens imóveis - UDESC/Lages - CAV | R\$ 10.000.000,00 | R\$ 9.471.624,27 | 95% |
| 12709 - Construção ou reforma de bens imóveis - UDESC/Ibirama - CEAVI | R\$ 6.000.000,00 | R\$ 6.439.698,46 | 107% |
| 14838 - Construção ou reforma de bens imóveis - UDESC/Florianópolis - CEFID | R\$ 11.527.144,00 | R\$ 4.121.686,39 | 36% |
| 5317 - Construção ou reforma de bens imóveis - UDESC/Joinville - CCT | R\$ 10.000.000,00 | R\$ 3.201.331,75 | 32% |
| 5314 - Aquisição de bens imóveis - UDESC | R\$ 6.500.000,00 | R\$ 2.575.000,00 | 40% |

| Programas/Subações | Meta Financeira PPA | Empenhado | % (Empenhado/Meta) |
|---|--------------------------|---------------------------|-----------------------|
| 14835 - Construção ou reforma de bens imóveis - UDESC/Florianópolis - FAED | R\$ 8.000.000,00 | R\$ 1.401.197,56 | 18% |
| 5312 - Construção ou reforma de bens imóveis - UDESC/Chapecó - CEO | R\$ 15.000.000,00 | R\$ 426.267,08 | 3% |
| 5320 - Construção ou reforma de bens imóveis - UDESC/Laguna - CERES | R\$ 6.000.000,00 | R\$ 381.411,23 | 6% |
| 15051 - Construção ou reforma de bens imóveis - UDESC/Florianópolis - Administração | R\$ 10.000.000,00 | R\$ 155.296,00 | 2% |
| 9111 - Construção ou reforma de bens imóveis - UDESC/Balneário Camboriú - CESFI | R\$ 6.000.000,00 | R\$ 139.592,22 | 2% |
| 14836 - Construção ou reforma de bens imóveis - UDESC/Florianópolis - CEART | R\$ 8.000.000,00 | R\$ 26.199,23 | 0% |
| 14837 - Construção ou reforma de bens imóveis - UDESC/Florianópolis - CEAD | R\$ 2.000.000,00 | R\$ 11.072,69 | 1% |
| 5318 - Construção ou reforma de bens imóveis - UDESC/São Bento do Sul - CEPLAN | R\$ 8.000.000,00 | R\$ 2.255,84 | 0% |
| 14834 - Construção ou reforma de bens imóveis - UDESC/Florianópolis - ESAG | R\$ 8.000.000,00 | R\$ - | 0% |
| 850 - Gestão de Pessoas | R\$ 649.999.409,00 | R\$ 532.958.432,04 | 82% |
| 7856 - Administração de pessoal e encargos sociais - UDESC | R\$ 641.949.409,00 | R\$ 528.133.527,13 | 82% |
| 5004 - Custeio de encargos com estagiários - UDESC | R\$ 4.500.000,00 | R\$ 3.929.341,34 | 87% |
| 5852 - Consolidar o desenvolvimento profissional dos servidores da UDESC | R\$ 3.550.000,00 | R\$ 895.563,57 | 25% |
| 855 - Saúde Ocupacional | R\$ 2.000.000,00 | R\$ 23.693,00 | 1% |
| 14843 - Promover saúde e segurança a servidores no contexto ocupacional - UDESC | R\$ 2.000.000,00 | R\$ 23.693,00 | 1% |
| 900 - Gestão Administrativa - Poder Executivo | R\$ 97.371.923,00 | R\$ 93.415.969,73 | 96% |
| 11038 - Gestão administrativa, manutenção e conservação das unidades da UDESC | R\$ 97.371.923,00 | R\$ 93.415.969,73 | 96% |
| TOTAL | R\$ 1.132.170.486 | R\$ 811.019.381,99 | 72% |

Fonte: SIGEF consulta via CIASC/Powerbi em 10/02/2026. UG 450022, Todas as fontes de recursos. Não constam subações de orçamentos de outras UGs, tais como: 12753,14267,15960,15966,14227.

2.9. Recursos Aplicados por Grupo de Natureza de Despesa – Execução 2022 a 2025 (Anexo V, Item II, Subitem 1)

| Gastos por Grupo de Natureza de Despesas | 2022 | 2023 | 2024 | 2025 | Total Liquidado |
|--|-----------------|-----------------|-----------------|-----------------|-------------------|
| 31 - Pessoal e Encargos Sociais | R\$ 395.314.831 | R\$ 403.681.988 | R\$ 466.682.746 | R\$ 525.842.336 | R\$ 1.791.521.901 |
| 33 - Outras Despesas Correntes | R\$ 96.302.485 | R\$ 126.221.594 | R\$ 128.915.709 | R\$ 147.150.117 | R\$ 498.589.905 |
| 44 - Investimentos | R\$ 53.606.404 | R\$ 77.511.456 | R\$ 62.276.144 | R\$ 71.210.126 | R\$ 264.604.130 |

| | | | | | |
|-------|-----------------|-----------------|-----------------|-----------------|-------------------|
| Total | R\$ 545.223.720 | R\$ 607.415.038 | R\$ 657.874.599 | R\$ 744.202.579 | R\$ 2.554.715.936 |
|-------|-----------------|-----------------|-----------------|-----------------|-------------------|

Fonte: SIGEF via CIASC Powerbi. UG 450022, Todas as fontes de recursos (2025), com arredondamento nenhuma casa decimal.

Em 2025 houve a concessão de ajuste salarial à inflação, a contar de Agosto/2025, conforme Lei Complementar nº 877/2025. É em razão desse ajuste, que o aumento de despesas do grupo Pessoal e Encargos Sociais de 2025 comparado a 2024 é de aproximadamente 13%.

2.10. Avaliação dos Programas – Execução 2025 (Anexo V, Item II, Subitem A 1)

Dos programas de governo em que a UDESC possui atuação, o que está sob sua responsabilidade é o programa 630 – Gestão do Ensino Superior.

DESCREVA DE QUE MANEIRA OS PROGRAMAS FORAM IMPLEMENTADOS

| Programa | Implementação |
|---|---|
| 0630 - Gestão do Ensino Superior | <p>O programa Gestão do Ensino Superior-0630 está sob a responsabilidade da UDESC e é implementado e acompanhado por meio de 24 subações, que resultam em 6 produtos. Os produtos medidos e esperados são: ações realizadas nas áreas de Ensino, Pesquisa, Extensão e Apoio Estudantil; bolsas concedidas, obras executadas; e imóveis adquiridos.</p> <p>Para o exercício de 2025, as três maiores destinações de recursos do programa são: consolidação das ações de pesquisa e pós-graduação (26,6%); bolsas de apoio ao Ensino, Pesquisa e Extensão (18,3%) e consolidação das ações de Ensino (13,2%).</p> <p>Destaca-se que, parte das ações de pesquisa é executada por meio de descentralização de recursos à FAPESC. Em 2025, a UDESC transferiu à Fundação de Amparo à Pesquisa e Inovação do Estado de Santa Catarina (FAPESC) o valor de R\$ 19.314.251, conforme autorização da PROPPG, referente às chamadas públicas 03/2023, 33/2024, 60/2024, 35/2025, 11/2025, fundamentadas no Termo de Mútua Colaboração em Ciência, Tecnologia e Inovação nº 13/2023 firmado entre a FAPESC e a UDESC.</p> <p>Os investimentos em aquisições, construções e reformas de bens imóveis são implementados a partir da priorização de cada Centro de Ensino da UDESC, observadas as orientações da Reitoria quanto à infraestrutura institucional e as condições técnicas, legais, orçamentárias e financeiras.</p> <p>As despesas com folha de pagamento e qualificação de servidores, bem como os custos administrativos com material de consumo e serviços terceirizados, constam em outros programas de governo. Ainda que não integram o programa 0630, essas despesas são fundamentais para a Universidade cumprir satisfatoriamente o objetivo previsto no programa Gestão do Ensino Superior-0630.</p> |

COMO É (FOI) REALIZADO O MONITORAMENTO DAS AÇÕES AO LONGO DA EXECUÇÃO DO PROGRAMA?

| Programa | Monitoramento |
|---|--|
| 0630 - Gestão do Ensino Superior | <p>O monitoramento é realizado com auxílio dos sistemas de gestão do Estado e sistemas próprios da UDESC. A Instituição utiliza dados orçamentários e financeiros do Sistema Integrado de Planejamento e Gestão Fiscal (SIGEF), bem como dados do Sistema Integrado de Gestão de Recursos Humanos (SIGRH), para o acompanhamento de valores pagos a servidores, estudantes e pesquisadores, tanto em folha de pagamento regular quanto em folha específica de pesquisadores.</p> <p>O registro da realização física dos objetos de execução manteve, em 2025, o controle ampliado a todas as subações, iniciado em 2022, em cumprimento ao Decreto n.º 1534/2021. Esse controle é realizado pela Pró-Reitoria de Planejamento, após definições de metas quantitativas definidas pelos setores responsáveis na Reitoria, pelas atividades da UDESC.</p> <p>Os programas e projetos de Ensino, Pesquisa e Extensão são monitorados pelas coordenações das Pró-Reitorias, qualitativamente por meio de relatórios individuais de execução dos projetos, e financeiramente, com base em análises fornecidas pelas Pró-Reitorias de Planejamento e de Administração. Em 2025, foram fornecidos aos gestores novos relatórios em Power BI, com atualização automática e periódica para esse fim.</p> <p>A oferta e o pagamento de bolsas a estudantes são acompanhados pela Secretaria de Assuntos Estudantis. A execução de obras e reformas é acompanhada pela Pró-Reitoria de Planejamento. A aquisição de imóveis é gerida pelo Gabinete do Reitor, com o apoio da Pró-reitoria de Planejamento.</p> |

QUAIS SÃO (FORAM) OS RESULTADOS ENCONTRADOS?

| Programa | Resultados |
|---|------------|
| 0630 - Gestão do Ensino Superior | |

COMO É (FOI) REALIZADA A AVALIAÇÃO DOS RESULTADOS PELO PROGRAMA?

| Programa | Avaliação |
|----------|-----------|
|----------|-----------|

0630 - Gestão do Ensino Superior

O programa mantém como principal resultado o acesso Ensino Superior. Assistência financeira e a oferta de cursos nos formatos ead e presencial garantem amplo atendimento à população catarinense, o que repercute em ganhos de produtividade nas empresas do Estado e em qualidade de vida para a população. Em 2025, houve continuidade da prática de ajuste dos valores de bolsas e auxílios estudantis conforme inflação do período. Foi implantada a atualização do programa de apoio financeiro para programa de permanência estudantil (PROPE), com oferta simplificando os tipos de auxílios e editais.

Em relação à seleção de candidatos para os cursos de graduação na UDESC, foi realizado o Vestibular de Inverno 2025, nas modalidades Provas Presenciais e Processo Seletivo – Histórico Escolar, que ofertou 1.093 vagas distribuídas em 37 cursos de graduação presenciais. Ao todo, 6.441 candidatos se inscreveram para concorrer às vagas. Além do Vestibular, outra forma de ingresso disponibilizada pela Universidade foi por meio do Sistema de Seleção Unificada (Sisu), no qual instituições públicas de ensino superior oferecem vagas a candidatos participantes do Exame Nacional do Ensino Médio (Enem), realizado pelo Governo Federal, por intermédio do Ministério da Educação (MEC). Para ingresso no segundo semestre de 2025, por meio do Sisu, foram ofertadas 361 vagas nessa modalidade.

Entre as ações de Ensino realizadas, foram apoiados 70 projetos de ensino de graduação por meio do edital PRAPEG com aplicação em todos os centros de ensino. No semestre 2025/1 permaneceram matriculados 10.899 alunos, entre estes 1.968 ingressantes no semestre. Foram formados 559 alunos. No período foram concluídas políticas e análises sobre a creditação das atividades de Extensão e Estágio probatório. Outros temas e discussões em andamento são a revisão da resolução CEG nº10/2020 (Concurso público docente), Ocupação docente, política de estágios, Licenciaturas, Evasão, Comitê Permanente para Acompanhamento de Egresso (CoPAE), Política institucional de educação a distância, Estudos de avaliação do rendimento acadêmico e extinção de exames.

Sobre as ações de Pesquisa e Pós-graduação, no período permaneceram matriculados 2.109 alunos, dos quais 430 ingressantes. Foram formados 234 alunos. Além disso foram diversas as ações em pesquisa, entre as quais destacamos:

- A UDESC Joinville recebeu, no dia 18 de março, a visita de representantes do Exército Brasileiro. Durante a visita, o exército apresentou a estrutura do CADESM e destacou o interesse do Exército Brasileiro em estabelecer parcerias com universidades para o desenvolvimento de projetos de pesquisa. As áreas de maior interesse incluem Robótica, Inteligência Computacional (Machine Learning), Nuvens Computacionais e Engenharia de Materiais, com foco em materiais autorregeneráveis.
- Em maio, foi disponibilizado a pesquisadores da Universidade do Estado de Santa Catarina (UDESC) a nova edição do Programa de Apoio à Pesquisa Aplicada (PAP Aplicada), ao todo são R\$ 12 milhões para estudos em Ciência, Tecnologia e Inovação.

Ações de Extensão são realizadas pela UDESC nas diversas regiões do estado. Podemos destacar para o período as ações abaixo:

- O Núcleo Extensionista da UDESC, por meio da Pró-Reitoria de Extensão (PROEX), iniciou as ações de 2025 com a Semana UniCom (Universidade-Comunidade) e iniciativas desenvolvidas junto às aldeias indígenas do Litoral Norte de Santa Catarina. Essas ações contam com importantes parcerias interinstitucionais, como o Instituto Federal de Santa Catarina (IFSC), a Universidade Federal de Santa Catarina (UFSC), entre outras colaborações estratégicas.
 - A Universidade do Estado de Santa Catarina (UDESC) aprovou a Política de Esporte Universitário, que regulamenta as atividades esportivas relacionadas à universidade em suas diferentes dimensões e manifestações, dentro e fora da instituição. Após passar por análises técnicas e jurídicas, a Resolução nº 038/2025 foi aprovada pelo Conselho Universitário (Consuni) na quinta-feira, 21 de agosto.
 - Em junho foram realizados em Florianópolis os Jogos Internos da UDESC (JiUDESC). A competição aconteceu no Complexo Esportivo do Sesi, em Blumenau, com participação de 1.100 estudantes, além de professores e técnicos dos 13 centros de ensino da instituição. As competições também servem como base para a seleção de atletas que representarão a UDESC em eventos regionais e nacionais, como os Jogos Universitários Catarinenses (JUCs) e os Jogos Universitários Brasileiros (JUBs).
 - Foi disponibilizada uma nova edição do Programa de Apoio à Extensão Universitária (Paex) para apoio a projetos e concessão de bolsas de extensão universitária.
 - O 3º Encontro das Empresas Juniores (EEJUDESC), realizado pela UDESC, ocorreu entre os dias 3 e 5 de julho em Florianópolis. O evento contou com atividades que buscam fortalecer as Empresas Juniores (EJs) e fomentar a cultura empreendedora entre os estudantes da instituição. A equipe vencedora foi premiada com a participação, com despesas pagas, no Encontro Nacional de Empresas Juniores, que aconteceu em João Pessoa, na Paraíba, de 28 a 31 de agosto.
 - O 43º Seminário de Extensão Universitária da Região Sul (SEURS 43) teve abertura oficial no Centro de Eventos Centro Serra. Concentrado no campus do CAV, o SEURS 43 voltou-se à troca de experiências sobre atividades extensionistas entre as instituições de ensino superior públicas da Região Sul e à programação cultural realizada no Centro Serra. Com mais de 1.200 inscritos, foram realizadas atividades especialmente nos prédios dos cursos de Agronomia e de Engenharia Florestal. Houve sessões de tertúlias, pôsteres, oficinas e diálogos abertos com atenção à temática geral desta edição – “Extensão e justiça socioambiental na transformação dos territórios”.
 - O Centro de Educação Superior do Meio-Oeste (Cesmo), da Universidade do Estado de Santa Catarina (UDESC), em Caçador, recebeu a terceira edição itinerante do Festival Internacional de Arte e Cultura José Luiz Kinceler (FIK) 2025.
- Quanto à imóveis e infraestrutura predial, foi adquirido um imóvel na cidade de balneário Camboriú para acréscimo de salas de aula ao centro de ensino CESFI. O período de janeiro a agosto de 2025 demonstra o avanço contínuo das ações de infraestrutura da UDESC, consolidando a

entrega de 17 obras concluídas e a execução regular de 27 obras em andamento, com destaque para grandes empreendimentos como o CEFID/Florianópolis e o Restaurante Universitário do CAV/Lages.

Entre as obras concluídas, destaca-se:

- CT-01262/2025 – Núcleo de Ciência, Tecnologia e Inovação do Leite – NCTI CEO/UEDESC (Pinhalzinho/SC): obra de relevância acadêmica e tecnológica para Santa Catarina.
- CT-01843/2023 – Reurbanização do CEAVI/UEDESC (Ibirama/SC): intervenção urbanística que requalificou o campus e seu entorno. É importante mencionar que continua em execução o restauro do prédio histórico que abriga o Instituto de Documentação e Investigação em Ciências Humanas (IDCH) do centro de ensino FAED. Também está em execução a obra para construção da EEB Dayse Werner Salles.

Demais obras concluídas:

Joinville:

- Centro de Projetos Multidisciplinares e de Visitação
- Sistema de Prevenção e Combate a Incêndio
- Instalação de Elevadores e Banheiros Acessíveis
- Substituição de Coberturas e Instalação de Policarbonato
- Projeto Executivo – Iluminação Externa – CCT

Lages:

- Construção de Alojamento e Depósitos – Fazenda Experimental
- Barracão Pré-Moldado – Pós-Graduação em Produção Vegetal
- Pátios, Estacionamentos e Sanitários de Apoio – CAV
- Reforma de Laboratórios e Reservatórios – CAV
- Construção do Laboratório de Nutrição Animal
- Depósito de Apoio aos Laboratórios de Engenharia Florestal

Guatambu

- Alojamento na Fazenda Experimental do CEO

São Bento do Sul

- Reforma e Pintura do CEPLAN

Laguna

- Projeto de Pista de Skate – CERES

| | |
|--|--|
| | <p>Ibirama</p> <ul style="list-style-type: none"> • Garagem e Espaço de Apoio – CEAVI <p>As ações refletem o compromisso com a melhoria contínua dos espaços físicos destinados ao ensino, pesquisa, extensão e gestão universitária.</p> |
|--|--|

QUAIS SÃO (FORAM) OS IMPACTOS CAUSADOS NA SOCIEDADE?

| Programa | Impacto |
|--|---|
| <p>0630 - Gestão do Ensino Superior</p> | <p>O principal impacto do programa sobre o público-alvo é a oferta do acesso a educação superior pública, gratuita e de qualidade. De forma complementar, atividades de Extensão, Pesquisa e Pós-Graduação impactam a melhoria da qualidade de vida no Estado e no aumento da produtividade das empresas e organizações catarinenses.</p> <p>Aproximadamente 11mil estudantes ao longo de dois semestres acessaram aulas e atividades de ensino superior em cursos de graduação oferecidos em todas as regiões do Estado. Neste ano, a UDESC também consolidou a expansão de sua base científica, alcançando 231 grupos de pesquisa cadastrados e 1.099 projetos de pesquisa ativos. Houve a concessão de 216 anuências institucionais para participação de docentes em editais de agências como CAPES, CNPq, FAPESC e FINEP. Também foram realizadas 871 ações de Extensão, em diversas áreas, atendendo aproximadamente 744 mil pessoas.</p> <p>A formação acadêmica, profissional e humana proporcionada pela universidade estadual contribui de forma estruturante para o desenvolvimento socioeconômico do Estado. O que pode ser comprovado pela disponibilidade de docentes altamente qualificados para instituições privadas, pela realização de parcerias com diferentes esferas de governo na solução de demandas públicas, pela oferta de cursos de especialização customizados para órgãos públicos e também pelo apoio a iniciativas de empreendedorismo e inovação.</p> |

2.11. Contingenciamento de Despesas – Exercício 2025 (Anexo V, Item II, Subitem A 3)

RAZÕES PARA CONTINGENCIAMENTO

No exercício 2025 não houve necessidade para contingenciamento de despesas por parte da UDESC.

EFEITOS PROVOCADOS

No exercício 2025 não houve necessidade para contingenciamento de despesas por parte da UDESC.

2.12. Bens e serviços executados por outra Unidade via descentralização de crédito

No exercício 2025 a UDESC transferiu para a Fundação de Amparo à Pesquisa e Inovação do Estado de Santa Catarina – FAPESC o valor de R\$ 24.966.781,66 por meio de descentralização de recursos, conforme autorização da PROPPG e referentes às chamadas públicas 04/2023, 03/2023, 33/2024, 60/2024, 11/2025, 35/2025 fundamentadas em Termo de Mútua Colaboração em Ciência, Tecnologia e Inovação nº 13/2023 firmado entre FAPESC e UDESC. Deste total descentralizado foram empenhados R\$ 18.672.818,90 .Do total descentralizado à SECOM para atender convênio, foram liquidados R\$ 13.189.787,80. Os recursos descentralizado à SED, foram empenhados e liquidados em totalidade.

Descentralizações de Créditos 2025

| DC | Data | Favorecida | Descrição | Subação | Fonte | Natureza Despesa | Valor Crédito Descentralizado |
|--------------|------------|-----------------|--|---------|---------------|------------------|-------------------------------|
| 2025DC000001 | 27/01/2025 | 280024 (FAPESC) | Descentralização de recursos à FAPESC visando atender ao Termo de Mútua Colaboração em Ciência, Tecnologia e Inovação nº 13/2023 entre FAPESC e UDESC e ao Edital de Chamada Pública FAPESC nº 33/2024 (NCTI), nos termos explicitados nos processos SGPes UDESC 33893/2023 e FAPESC 3667/2024 e 1712/2024. | 14842 | 1.500.100.000 | 339020-01 | R\$ 6.728.660,40 |
| 2025DC000002 | 04/02/2025 | 280024 (FAPESC) | Descentralização à FAPESC referente ao pagamento de bolsistas nos meses de janeiro a julho de 2025, aprovados na Chamada Pública FAPESC nº 03/2023 - Programa de Fomento à Pesquisa e Inovação em Áreas Estratégicas, nos termos solicitados no Ofício 3/2025/FAPESC/GEPCT/DIF por meio do SGPe FAPESC 1164/2023. | 14842 | 1.500.100.000 | 339018-02 | R\$ 847.000,00 |
| 2025DC000003 | 14/02/2025 | 280024 (FAPESC) | Descentralização de recursos à FAPESC visando atender ao Termo de Mútua Colaboração em Ciência, Tecnologia e Inovação nº 13/2023 entre FAPESC e UDESC e ao Edital de Chamada Pública FAPESC nº 33/2024 (NCTI), nos termos explicitados nos processos SGPes UDESC 33893/2023 e FAPESC 3667/2024 e 1712/2024. | 14842 | 1.500.100.000 | 339020-01 | R\$ 5.651.230,64 |
| 2025DC000069 | 16/09/2025 | 340001 (SECOM) | Descentralização de créditos para atender a termo de convênio assinado com a Secretaria de Estado da Comunicação, referente à operacionalização da veiculação de mensagens de utilidade pública, de caráter educativo e/ou informativo nos veículos representados pela Associação Catarinense de Emissoras de Rádio e Televisão (ACAERT), nos termos do SGPe UDESC 12431/2025. | 16156 | 1.500.100.000 | 339039-88 | R\$ 20.000.000,00 |

| DC | Data | Favorecida | Descrição | Subação | Fonte | Natureza Despesa | Valor Crédito Descentralizado |
|--------------|------------|-----------------|--|---------|---------------|------------------|-------------------------------|
| 2025DC000074 | 18/09/2025 | 280024 (FAPESC) | Descentralização de recursos à FAPESC visando atender ao Edital de Chamada Pública nº 35/2025 - Programa de Fomento à Pesquisa e Inovação em Áreas Estratégicas para Atender à Demanda da Sociedade Catarinense pela UDESC, nos termos explicitados no SGPe FAPESC 910/2025. | 14842 | 1.500.100.000 | 339018-02 | R\$ 1.706.950,00 |
| 2025DC000080 | 03/10/2025 | 280024 (FAPESC) | Descentralização à FAPESC conforme previsto no Termo de Mútua Colaboração em Ciência, Tecnologia e Inovação nº 13/2023 (SGPe UDESC 33893/2023), com vistas a contratar 90 projetos contemplados no Edital de Chamada Pública FAPESC nº 60/2024, nos termos explicitados no SGPe FAPESC 4121/2025. | 14842 | 1.500.100.000 | 339020-01 | R\$ 4.440.185,75 |
| 2025DC000081 | 03/10/2025 | 280024 (FAPESC) | Descentralização à FAPESC conforme previsto no Termo de Mútua Colaboração em Ciência, Tecnologia e Inovação nº 13/2023 (SGPe UDESC 33893/2023), com vistas a contratar 90 projetos contemplados no Edital de Chamada Pública FAPESC nº 60/2024, nos termos explicitados no SGPe FAPESC 4121/2025. | 14842 | 1.500.100.000 | 449020-01 | R\$ 2.733.315,87 |
| 2025DC000099 | 10/10/2025 | 450001 (SED) | Descentralização de recursos à Secretaria de Estado da Educação conforme Termo de Descentralização de Recursos nº 002/2025, cujo objetivo é viabilizar a execução de ações de interesse recíproco referentes à operacionalização e implementação de ações conjuntas entre UDESC e SED, nos termos do SGPe SED 177137/2025. | 11038 | 1.500.100.000 | 449052-52 | R\$ 21.813.340,00 |
| 2025DC000119 | 19/11/2025 | 280024 (FAPESC) | Descentralização à FAPESC conforme Termo de Mútua Colaboração em Ciência, Tecnologia e Inovação nº 13/2023 (SGPe UDESC 33893/2023). Os recursos serão utilizados para contratação dos projetos aprovados no Edital de Chamada Pública FAPESC nº 11/2025, nos termos solicitados através do SGPe FAPESC 4754/2025. | 14842 | 1.500.100.000 | 339020-01 | R\$ 1.570.610,05 |
| 2025DC000120 | 19/11/2025 | 280024 (FAPESC) | Descentralização à FAPESC conforme Termo de Mútua Colaboração em Ciência, Tecnologia e Inovação nº 13/2023 (SGPe UDESC 33893/2023). Os recursos serão utilizados para contratação dos projetos aprovados no Edital de Chamada Pública FAPESC nº 11/2025, nos termos solicitados através do SGPe FAPESC 4754/2025. | 14842 | 1.500.100.000 | 449020-01 | R\$ 1.288.828,95 |
| TOTAL | | | | | | | R\$ 66.780.121,66 |

Fonte: SIGEF (2025) – Relatório Imprimir Descentralização Crédito em 10/02/2025. Valor de Crédito pode ter sofrido anulação ou execução parcial ao longo do ano.

2.14. Qualificação e Capacitação, Saúde e Segurança do Trabalho e Movimentação dos Servidores

COORDENADORIA DE DESENVOLVIMENTO HUMANO - CDH

SETOR DE QUALIFICAÇÃO E CAPACITAÇÃO - SECAP

O Setor de Qualificação e Capacitação (SECAP) desempenha um papel estratégico no fortalecimento das competências dos servidores da UDESC, atuando como um catalisador para seu desenvolvimento técnico, comportamental e profissional.

Por meio de programas de capacitação e eventos para produção e disseminação de conhecimentos, o setor visa não apenas atender às demandas institucionais, mas também promover uma cultura de aprendizado constante.

Em colaboração com os Centros e demais setores da Universidade, o SECAP busca assegurar que os servidores estejam equipados com as habilidades e ferramentas necessárias para alcançar um desempenho de excelência em suas funções, contribuindo para a melhoria contínua dos processos e para a entrega de resultados que atendam às necessidades da sociedade, reforçando o compromisso da UDESC com a qualidade e a responsabilidade social.

CAPACITAÇÕES IN COMPANY – CURSOS ONLINE

Foram ofertados cursos e workshops na modalidade online, ampliando o alcance das ações formativas e favorecendo a participação de servidores de diferentes unidades:

- Ferramentas Office 365 – 4 turmas (jan–out/2025), com 214 participantes;
- Workshop Finanças Pessoais – Módulo I (mar/2025), com 26 participantes;
- Workshop Finanças Pessoais – Módulo II (abr/2025), com 28 participantes;
- Educação Inteligente: O Futuro com IA (out/2025), com 85 participantes.

Total de participantes em cursos online: 353 servidores.

CAPACITAÇÕES IN COMPANY – CURSOS PRESENCIAIS

As capacitações presenciais priorizaram temas aplicados à gestão pública, à conformidade legal e ao aprimoramento dos processos institucionais:

- Análise e Mapeamento de Processos – Detox WEGOV (jun/2025), com 27 participantes;
- LGPD e LAI na Prática (set/2025), com 38 participantes;
- Gestão Acadêmica no Ensino Superior (out/2025), com 30 participantes;
- Gestão e Fiscalização de Contratos, com 40 participantes.

Total de participantes em cursos presenciais: 135 servidores.

CONSOLIDADO GERAL DE PARTICIPAÇÃO – SECAP

- Modalidade online: 353 participantes;
- Modalidade presencial: 135 participantes;

Total geral de participantes em ações de capacitação do SECAP em 2025: 488 servidores.

EVENTOS INSTITUCIONAIS E AÇÕES TEMÁTICAS DE DESENVOLVIMENTO HUMANO

Em complemento às ações de capacitação formal, a CDH promoveu e apoiou, ao longo de 2025, eventos institucionais e campanhas temáticas voltadas à promoção de ambientes de trabalho seguros, saudáveis, inclusivos e alinhados às diretrizes de desenvolvimento humano.

- Evento “Assédio e Violência no Ambiente de Trabalho” – realizado de forma presencial e online, com a participação de 57 servidores, abordando prevenção, orientações institucionais, aspectos legais e fortalecimento da segurança psicológica no ambiente laboral;
- Dia do Servidor – ação institucional especial pertencente ao calendário de comemorações dos 60 anos da UDESC, com a participação de 276 servidores de todos os centros de ensino e Reitoria. O evento foi realizado em Florianópolis e contou com a apresentação da dupla de psicólogos denominada Os Mentalistas e da palestrante Maryana com Y, fortalecendo o reconhecimento, a valorização e o engajamento do corpo funcional;
- Campanha “Sinal Vermelho” em parceria com o TJ/SC – realizada em formato híbrido, com a participação de 56 servidores (online e presencial), reforçando a conscientização e o enfrentamento da violência, em articulação com o Tribunal de Justiça de Santa Catarina.

PROGRAMA DE ORIENTAÇÃO PARA APOSENTADORIA – POPA 2025

No exercício de 2025, a CDH coordenou a realização do Programa de Orientação para Aposentadoria (POPA), voltado à preparação dos servidores para a transição da vida laboral para a aposentadoria, abordando aspectos legais, financeiros, psicossociais e de planejamento de vida.

- Período de realização: outubro de 2025;
- Número de participantes: 25 servidores.

A ação contribuiu para o fortalecimento do cuidado institucional com o servidor, promovendo informação qualificada e apoio ao planejamento pessoal e profissional.

AÇÕES DE CAPACITAÇÃO VIA PROCAPT

Além das capacitações ofertadas diretamente pelo SECAP, em 2025 foram viabilizadas ações formativas por meio do Programa de Apoio a Capacitação de Técnicos Universitários (PROCAPT) da Reitoria, atendendo demandas específicas dos servidores.

Total de capacitações realizadas via PROCAPT/Reitoria: 55 ações.

Essas iniciativas fortalecem as ações de desenvolvimento individual e a adequação das capacitações às necessidades institucionais.

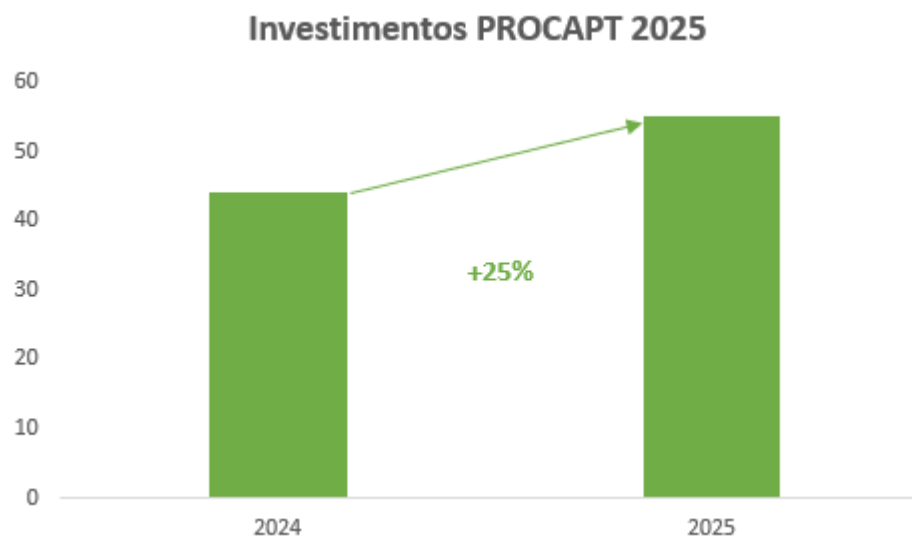

AFASTAMENTOS PARA QUALIFICAÇÃO – CDH

No âmbito da política institucional de incentivo à qualificação formal, a CDH acompanhou e processou afastamentos para cursos de pós-graduação stricto e lato sensu, contribuindo para o aprimoramento acadêmico e técnico do quadro de servidores.

O incremento no quantitativo de afastamentos em relação ao ano anterior reflete o investimento contínuo na formação avançada, com impacto direto na qualidade e excelência das atividades administrativas, acadêmicas, de ensino, pesquisa e extensão.

TÉCNICOS UNIVERSITÁRIOS:

- 6 afastamentos para mestrado;
- 4 afastamentos para doutorado.

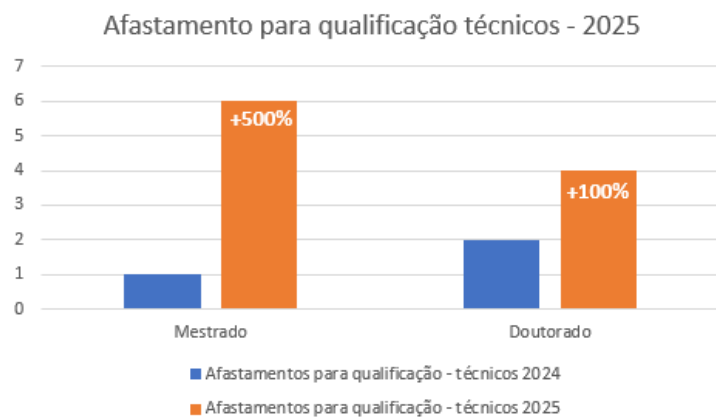

DOCENTES:

- 4 afastamentos para doutorado;
- 33 afastamentos para cursos de pós-doutorado.

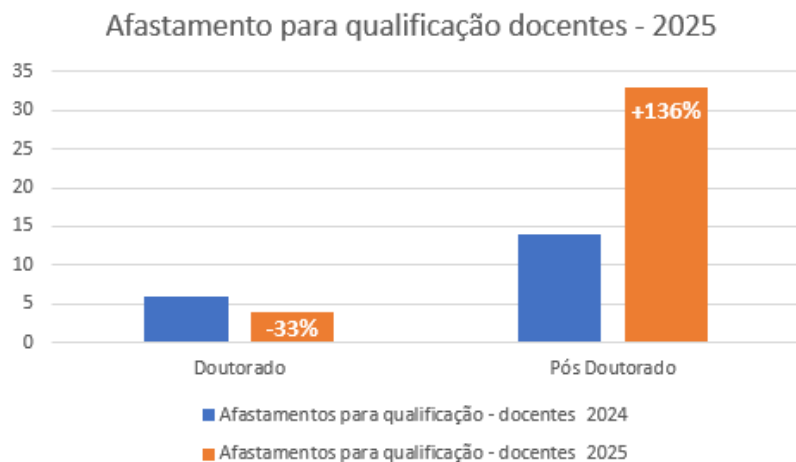

INDICADORES: QUALIFICAÇÃO DE DOCENTES

Indicador 1*: Percentual de professores Mestres: 7,88%

Apresenta a proporção de servidores ocupantes do cargo de Professor Universitário que possuem a titulação máxima de Mestre na sua área de atuação.

Indicador 2*: Percentual de professores Doutores: 91,17%

Apresenta a proporção de servidores ocupantes do cargo de Professor Universitário que possuem o título de Doutor na sua área de atuação.

Indicador 3***: Percentual de professores afastados para doutoramento e pós-doutoramento: 5%

Apresenta a proporção de servidores ocupantes do cargo de Professor Universitário que se encontram afastados em capacitação.

QUALIFICAÇÃO DOCENTE 2025

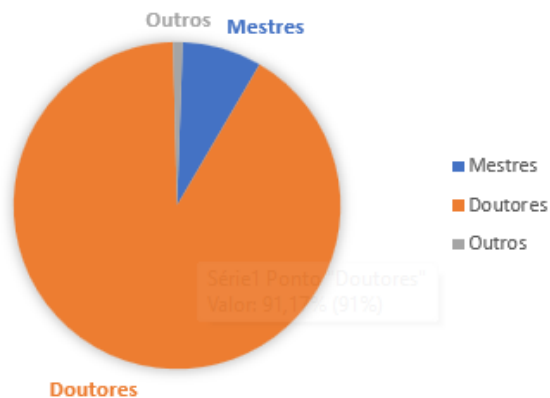

SAÚDE E SEGURANÇA DO TRABALHO – AÇÕES DE ENFERMAGEM

As ações de Saúde e Segurança do Trabalho foram fundamentais para a promoção da saúde e do bem-estar não apenas dos servidores, mas de toda a comunidade acadêmica. Destaca-se, no exercício de 2025, o fortalecimento da equipe multiprofissional de saúde do servidor, com impacto direto na ampliação da capacidade de promoção da saúde através de ações de saúde institucional.

Esse avanço ocorreu por meio da posse da enfermeira Daiany Pianezzer de Souza Lapazini, que passou a integrar o quadro da CDH, e da cedência da psicóloga Rafaela Luiza Trevisan, vinculada à Secretaria de Estado da Administração (SEA). A ampliação da equipe contribuiu para uma atuação mais integrada, qualificada e contínua nas áreas de saúde mental e promoção do bem-estar no ambiente de trabalho.

As atividades tiveram como foco a prevenção, a conscientização e a disseminação de informações qualificadas, utilizando estratégias presenciais, materiais informativos e comunicação institucional.

CAMPANHA SETEMBRO AMARELO – PREVENÇÃO DO SUICÍDIO

A campanha Setembro Amarelo foi realizada com a distribuição de cartazes informativos nos 13 Centros de Ensino e na Reitoria, além da divulgação de conteúdos temáticos no site institucional da CDH e redes sociais.

Como ação central da campanha, em 10 de setembro, foi promovida a palestra “Conecte, Escute, Apoie: Passos para ajudar quem pensa em desistir”, ministrada pelo Corpo de Bombeiros Militar de Santa Catarina.

- Participantes presenciais: 38 pessoas;
- Participantes remotos: 30 pessoas;

Total de participantes diretos: 68 pessoas, além do público indiretamente impactado pelos materiais informativos, cuja mensuração não é possível.

CAMPANHA OUTUBRO ROSA – PREVENÇÃO DO CÂNCER DE MAMA

No mês de outubro, foi realizada a campanha Outubro Rosa, com foco na prevenção do câncer de mama. Foram distribuídos cartazes informativos em todos os campi da Universidade, bem como realizadas divulgações no site institucional da CDH e nas redes sociais, impactando centenas de pessoas. A campanha contou ainda com a participação da Rede Feminina de Combate ao Câncer, que ministrou a palestra “A importância do diagnóstico precoce para o câncer de mama”, alcançando diretamente 15 participantes.

CAMPANHA NOVEMBRO AZUL – SAÚDE DO HOMEM E PREVENÇÃO DO CÂNCER DE PRÓSTATA

No mês de novembro, foi desenvolvida a campanha Novembro Azul, dedicada à prevenção do câncer de próstata e à promoção da saúde do homem. Foram distribuídos cartazes e flyers informativos nos 13 Centros de Ensino e na Reitoria, além da divulgação de conteúdos no site institucional da CDH e nas redes sociais, impactando centenas de pessoas.

COORDENAÇÃO GERAL

Em conjunto com o CRH Central, a CDH acompanhou as nomeações e posses de técnicos universitários do Edital 002/2022 (Técnico Universitário de Desenvolvimento). Foram empossados 26 Técnicos Universitários de Desenvolvimento, nas funções de Analista de Sistemas, Jornalista, Economista, Enfermeiro, Profissional de Educação Física, Contador e Pedagogo.

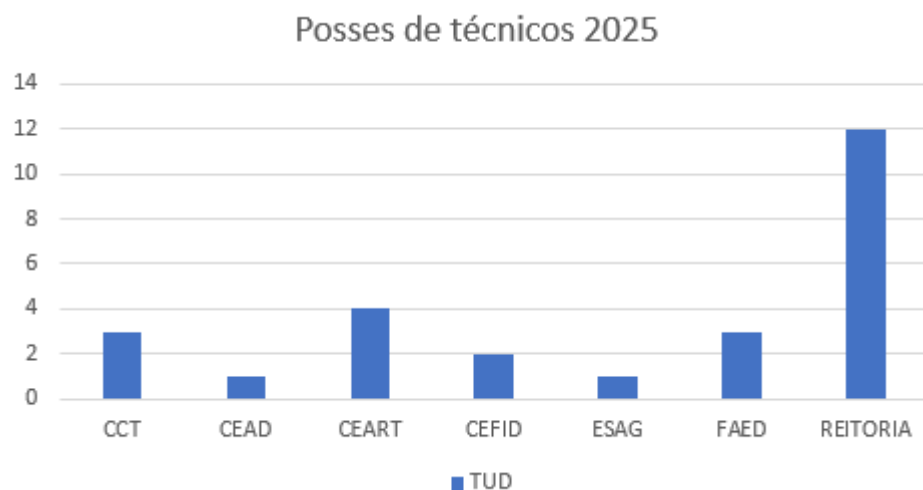

Foram realizadas 23 movimentações de servidores técnicos, entre atribuições de exercício e remoções.

Além disso, a Coordenação Geral da CDH esteve atuante nas seguintes comissões:

- Comissão Permanente de Saúde e Segurança (CPSS);
- Comissão Executiva responsável pela condução e pela elaboração do Plano de Desenvolvimento Institucional - PDI (2026-2030) da UDESC;
- Comissão Temática "Gestão de Pessoas" do Plano de Desenvolvimento Institucional - PDI (2026-2030) da UDESC;
- Comissão Organizadora do Concurso Público para os cargos de Técnico Universitário de Desenvolvimento e Técnico Universitário de Suporte do Quadro Permanente de Pessoal da UDESC.

GESTÃO DO PATRIMONIO E INFRAESTRUTURA

2.15. Gestão do Patrimônio Imobiliário

A Coordenadoria de Engenharia, Projetos e Obras (CEPO) é responsável pelo planejamento, contratação, fiscalização e gestão técnica das obras, reformas, manutenções prediais e serviços de engenharia da Universidade do Estado de Santa Catarina (UDESC), desempenhando papel estratégico na qualificação da infraestrutura universitária.

Para atender as demandas de infraestrutura física a Universidade vem realizando investimentos que viabilizam o seu funcionamento, com instalações e equipamentos, que proporcionam as condições adequadas às atividades finalísticas.

No ano de 2025, a UDESC concluiu **24** obras e serviços de engenharia, distribuídos entre diversos centros de ensino e campi, totalizando o investimento de R\$ 4.135.745,98.

Entre as obras concluídas, destacam-se:

- CT-01843/2023 – Reurbanização do CEAVI/UDESC (Ibirama/SC): intervenção urbanística que requalificou o campus e seu entorno.
- CT-00410/2022 – Restauro do IDCH: obra de relevância acadêmica para ensino, pesquisa e extensão da universidade.

Obras Concluídas em 2025

| Contrato SICOP | Município | Valor Total Contratado (R\$) | Valor Investido 2025 (R\$) | Título / Objeto |
|----------------|-----------|------------------------------|----------------------------|---|
| CT-01843/2023 | Ibirama | R\$ 14.505.611,83 | R\$ 5.992.142,90 | Reurbanização do Centro de Educação Superior do Alto Vale do Itajaí – CEAVI – Campus V – Ibirama/SC |
| CT-01963/2021 | Joinville | R\$ 4.148.909,91 | R\$ 880.460,58 | Adequações do Sistema de Prevenção e Combate a Incêndio do Campus CCT/UDESC – Joinville/SC |

| Contrato SICOP | Município | Valor Total Contratado (R\$) | Valor Investido 2025 (R\$) | Título / Objeto |
|----------------|---------------|------------------------------|----------------------------|--|
| CT-00410/2022 | Florianópolis | R\$ 2.488.256,36 | R\$ 1.480.692,16 | Execução do restauro e reforma da DAPE/FAED/UDESC – Florianópolis/SC |
| CT-01476/2021 | Joinville | R\$ 2.021.632,39 | R\$ 726.879,86 | Aquisição e instalação de elevadores e plataformas elevatórias e construção de banheiros acessíveis no Campus CCT/UDESC – Joinville/SC |
| CT-00605/2023 | Lages | R\$ 892.138,71 | R\$ 33.240,10 | Reforma das edificações do Tambo – Setor de Gado Leiteiro – CAV/UDESC – Lages/SC |
| CT-02667/2023 | Lages | R\$ 398.170,15 | R\$ 61.070,54 | Execução do preventivo contra incêndio e pânico nos prédios do CAV/UDESC – Lages/SC |
| CT-03093/2024 | Laguna | R\$ 379.374,24 | R\$ 379.374,24 | Construção do Banco de Germoplasma de Galinhas Caipiras de Ovos Azuis – UDESC Laguna |
| CT-01069/2023 | Florianópolis | R\$ 208.027,69 | R\$ 76.505,40 | Serviços de restauro arquitetônico para fiscalização da obra da DAPE/FAED/UDESC – Florianópolis/SC |

Total de Obras Concluídas: 8

Valor Total Investido em 2025: R\$ 9.630.365

OBRAS EM EXECUÇÃO

Atualmente, encontram-se 17 contratos de obras e serviços de engenharia em execução nos diversos campi da UDESC, representando um investimento global contratado de R\$ 15.141.047,39, com significativa execução financeira no exercício de 2025.

Entre as obras em execução, destacam-se:

- CT-00772/2025 – Construção da nova unidade do CEFID/UDESC (Florianópolis), cuja execução apresenta avanço acima do cronograma previsto, sendo uma das maiores obras da universidade em andamento.
- CT-00302/2022 – Bloco Cirúrgico – Hospital Veterinário CAV/UDESC (Lages/SC): obra de relevância social e acadêmica.
- CT-01262/2025 – Restaurante Universitário do CAV/UDESC (Lages/SC): obra de relevância social e acadêmica, voltada à permanência estudantil.

| Contrato SICOP | Município | Valor Total Contratado (R\$) | Valor Investido 2025 (R\$) | Título / Objeto |
|----------------|--------------------|------------------------------|----------------------------|--|
| CT-01880/2025 | Chapecó | R\$ 19.601.180,52 | R\$ 0,00 | Prédio do Curso de Enfermagem – CEO/UDESC |
| CT-00302/2022 | Lages | R\$ 16.717.322,03 | R\$ 5.531.728,84 | Bloco Cirúrgico – Hospital Veterinário CAV/UDESC |
| CT-00772/2025 | Florianópolis | R\$ 11.034.240,00 | R\$ 4.784.162,45 | Nova Unidade do CEFID – Florianópolis |
| AA-01953/2021 | Lages | R\$ 7.928.873,15 | R\$ 1.683.459,66 | Reforma do Prédio da Agronomia – CAV |
| CT-01262/2025 | Lages | R\$ 5.348.165,28 | R\$ 1.426.200,44 | Restaurante Universitário – CAV/UDESC |
| CT-00451/2025 | Joinville | R\$ 1.712.391,17 | R\$ 1.251.581,32 | Melhoria do Sistema Elétrico – CCT |
| CT-01079/2022 | Florianópolis | R\$ 297.000,00 | R\$ 66.000,00 | Projetos Executivos da Nova Reitoria e CEAD |
| CT-01069/2025 | Ibirama | R\$ 484.900,00 | R\$ 395,643,33 | Subestação de Energia – CEAVI/UDESC |
| CT-00533/2025 | Joinville | R\$ 241.133,64 | R\$ 161.637,07 | Projetos Executivos – Planetário Digital |
| CT-00005/2024 | Florianópolis | R\$ 203.402,61 | R\$ 41.890,05 | Projeto executivo CEART |
| CT-00174/2025 | Joinville | R\$ 169.386,80 | R\$ 169.386,80 | Cercamento – UDESC Joinville |
| CT-00004/2024 | Florianópolis | R\$ 163.943,78 | R\$ 0,00 | Projeto executivo ESAG |
| CT-01717/2025 | Balneário Camboriú | R\$ 149.250,00 | R\$ 0,00 | Projetos de Engenharia – CESFI |
| CT-00838/2025 | Florianópolis | R\$ 69.900,00 | R\$ 0,00 | Sistema Preventivo e Reforma do RU – Campus I |
| CT-00439/2025 | Pinhalzinho | R\$ 35.000,00 | R\$ 25.000,76 | Levantamento Topográfico – Campus Oeste |

Total de Obras em Execução: 15.

Valor Total Investido em 2025: R\$ 15.141.047,39.

MANUTENÇÕES EM 2025

No início de agosto de 2025 iniciaram as manutenções prediais nos diversos centros e Reitoria.

| Contrato SICOP | Município | Valor Total Contratado (R\$) | Valor Investido 2025 (R\$) | Título / Objeto |
|----------------|---------------|------------------------------|----------------------------|-------------------------------------|
| CV-00912/2025 | Lages | R\$ 400.000,00 | R\$ 0,00 | Manutenção Predial – CAV |
| CF-00001/2025 | Florianópolis | R\$ 400.000,00 | R\$ 253.310,31 | Manutenção Predial – CEFID |
| ES-00001/2025 | Florianópolis | R\$ 400.000,00 | R\$ 65.338,00 | Manutenção Predial – ESAG/UDESC |
| RE-00001/2025 | Florianópolis | R\$ 400.000,00 | R\$ 121.270,71 | Manutenção Predial – Reitoria/UDESC |
| CV-00912/2025 | Joinville | R\$ 350.000,00 | R\$ 0,00 | Manutenção Predial – CCT |
| CR-00912/2025 | Laguna | R\$ 300.000,00 | R\$ 0,00 | Manutenção Predial – CERES/UDESC |

| | | | | |
|---------------|--------------------|----------------|---------------|--|
| CE-00001/2025 | Florianópolis | R\$ 250.000,00 | R\$ 46.731,11 | Manutenção Predial – CEART/UDESC |
| CP-00001/2025 | Chapecó | R\$ 250.000,00 | R\$ 49.716,77 | Manutenção Predial – CEO |
| CP-00001/2025 | São Bento do Sul | R\$ 200.000,00 | R\$ 96.437,26 | Manutenção Predial – CEPLAN |
| CI-00912/2025 | Ibirama | R\$ 200.000,00 | R\$ 0,00 | Manutenção Predial – CEAVI |
| CS-00912/2025 | Balneário Camboriú | R\$ 150.000,00 | R\$ 0,00 | Manutenção Predial – CESFI |
| FA-00001/2025 | Florianópolis | R\$ 150.000,00 | R\$ 56.078,61 | Manutenção Predial – FAED/UDESC |
| ME-00001/2025 | Florianópolis | R\$ 100.000,00 | R\$ 32.156,99 | Manutenção Predial – Museu da Escola Catarinense |
| CM-00001/2025 | Caçador | R\$ 80.000,00 | R\$ 0,00 | Manutenção Predial – CESMO/UDESC |
| BU-00001/2025 | Florianópolis | R\$ 80.000,00 | R\$ 0,00 | Manutenção Predial – Biblioteca Universitária |
| CD-00001/2025 | Florianópolis | R\$ 80.000,00 | R\$ 0,00 | Manutenção Predial – CEAD/UDESC |

Total de Obras em Execução: 16.

Valor Total Investido em 2025: R\$ 721.039,76.

PROJETOS ARQUITETÔNICOS E SERVIÇOS TÉCNICOS

A partir de julho de 2025, a CEPO intensificou a retomada de contratos e projetos que se encontravam paralisados, como a Academia da Reitoria e os Blocos 1 e 2 do CEPLAN. Com a equipe técnica atual, composta por dois engenheiros e um arquiteto, a Coordenadoria vem finalizando o desenvolvimento dos projetos arquitetônicos necessários ao lançamento de novas licitações, assegurando a continuidade e a conclusão dessas obras.

Além disso, a CEPO atuou na emissão de pareceres técnicos estratégicos, a exemplo de sua participação no Concurso de Projetos para o Novo CEFID, bem como na organização de grupos de trabalho voltados à concepção de equipamentos estruturantes para a Universidade. Entre essas iniciativas, destacam-se o Centro de Eventos da UDESC, o Centro de Esportes do Campus I e o Plano de Urbanização do Campus I, com foco na acessibilidade, no desenho universal e na qualificação dos espaços públicos universitários.

2.16. Informações sobre Imóveis Locados de Terceiros

No exercício 2025, a UDESC manteve algumas locações de imóveis para as atividades de Ensino, Pesquisa e Extensão e administrativas dos Centros de Ensino.

Relação de todos os imóveis locados, devidamente atualizada, com o número do SIGEP; o nome ou sigla da unidade administrativa e operacional ocupante; o endereço completo, inclusive CEP; a metragem quadrada do imóvel; a quantidade de servidores e colaboradores que atuam no local; o valor mensal e total do aluguel; a data do contrato original e a data de vencimento da locação:

- **Número do SIGEP: 6349**

- nome ou sigla da unidade administrativa e operacional ocupante: Centro de Educação Superior do Oeste – CEO;
- endereço completo, inclusive CEP: Rua Sete de Setembro, 91D, Centro. Chapecó/SC. CEP: 89.801-140;
- metragem quadrada do imóvel: área útil: 2.100m² - área total: 3.300m²;
- quantidade de servidores e colaboradores que atuam no local: 33 servidores que atuam no local. Ainda, há aproximadamente 230 alunos, entre graduação e pós-graduação;
- valor mensal e total do aluguel: Valor mensal: R\$ 48.728,17. Valor total (12 meses): R\$ 584.738,04;
- data do contrato original: assinado originalmente em 06/08/2013;
- data de vencimento da locação: vigência até 31/12/2026.

- **Número do SIGEP: 6704**

- nome ou sigla da unidade administrativa e operacional ocupante: IDCH - Instituto de Documentação e Investigação em Ciências Humanas;
- endereço completo, inclusive CEP: Rua Lauro Linhares, 2055, sala 602 e 601 (Torre Flora) – Trindade – CEP: 88036-003 - Florianópolis – SC;
- metragem quadrada do imóvel:

Sala 601:

área privativa: 82,85 m2 área uso comum: 24,97 m2 área total: 107,82 m2

Sala 602:

área privativa: 36,98 m2 área uso comum: 11,14 m2 área total: 48,12 m2;

- quantidade de servidores e colaboradores que atuam no local: 3 servidores;
- valor mensal e total do aluguel: Valor mensal: R\$ 4.314,03. Valor total (11 meses): R\$ 44.434,51;
- data do contrato original: 10/11/2021;
- data de vencimento da locação: 09/11/2026.

- **Número do SIGEP: 6846**

- nome ou sigla da unidade administrativa e operacional ocupante: CEPLAN - Centro de Educação do Planalto Norte – UDESC;
- endereço completo, inclusive CEP: Arena Bola de Ouro LTDA - Rua Germano Kock, 455, Centenário, São Bento do Sul, SC, CEP:89.283-04;
- metragem quadrada do imóvel: 1.769,80 m2;
- quantidade de servidores e colaboradores que atuam no local: nenhum (quadras esportivas locadas para atividades dos acadêmicos);
- valor mensal e total do aluguel: Valor mensal: R\$ 560,00. Valor total (12 meses): R\$ 6.720,00;
- data do contrato original: 16/07/2024;
- data de vencimento da locação: 31/12/2026.

2.17. Gestão da Frota de Veículos

Para atendimento às demandas de transporte relacionadas ao desenvolvimento das atividades de Ensino, Pesquisa, Extensão e Administração, a UDESC dispõe de frota própria composta por 122 veículos, distribuídos entre os treze Centros de Ensino e a Reitoria. A frota é constituída por automóveis, caminhonetes, furgões, caminhões de carga, micro-ônibus e ônibus.

Com o objetivo de promover a renovação da frota, no ano de 2025 foram realizadas baixas de veículos considerados inservíveis, por meio de leilão conduzido pela Secretaria de Estado da Administração. Paralelamente, foi deflagrado processo licitatório visando à aquisição de novos veículos, com previsão de entrega para o início de 2026, incluindo furgão tipo Van Cargo, micro-ônibus e vans de passageiros, em atendimento às demandas da UDESC.

COMPOSIÇÃO ATUAL DA FROTA DA UDESC

| Tipo | Quantidade |
|---------------------|------------|
| Automóvel | 59 |
| Caminhonete | 32 |
| Furgão/Caminhão | 05 |
| Ônibus/Micro-ônibus | 26 |
| TOTAL | 122 |

Fonte: PROAD/SETRAN (2025).

Para a gestão da frota, a Universidade utiliza o Sistema de Gerenciamento de Veículos e Equipamentos (GVE), do Governo do Estado de Santa Catarina, que permite o controle de toda a frota pela web. A utilização do referido sistema é determinada pelo Decreto Estadual nº 311/2011.

Além da utilização dos veículos da frota, os deslocamentos necessários para realização das atividades finalísticas e administrativas da instituição também são atendidos por meio de contratos firmados com prestadores de serviços de locação de veículos com motorista e aquisição de passagens rodoviárias e aéreas.

2.18. Gestão da Tecnologia da Informação (TI)

A área de Tecnologia da Informação e Comunicação é composta pela SETIC -Secretaria de Tecnologia de Informação e Comunicação, e pelas Coordenadorias de Informática dos Centros de Ensino da UDESC que são subordinadas hierarquicamente aos Diretores dos respectivos Centros e tecnicamente subordinadas à SETIC.

A SETIC é um órgão Suplementar Superior vinculado à Reitoria, que tem como finalidade prover o planejamento, políticas, padrões e soluções de TIC – Tecnologia da Informação e da Comunicação para toda a UDESC, aprimorando os processos de gestão da informação, e possui a seguinte estrutura organizacional: I - Setor de Sistemas Administrativos; II - Setor de Sistemas Acadêmicos; III - Setor de Suporte Técnico de TIC; IV - Setor de Infraestrutura de TIC; V – Setor de Administração de Dados; e VI - Setor de Portais Corporativos.

A partir de 2025, a área de Tecnologia da Informação concentrou esforços na renovação de licenças e adequação de contratos, especialmente no projeto de virtualização de laboratórios, em razão da mudança no modelo de comercialização da empresa fornecedora, garantindo a continuidade do suporte e do serviço. No campo do desenvolvimento de aplicações, deu-se continuidade à ampliação do cluster de desenvolvimento em OpenShift, bem como ao início de estudos para implantação de soluções de inteligência artificial, visando integração com os sistemas institucionais. Atualmente, a maior parte das aplicações da universidade encontra-se hospedada nessa plataforma.

Em relação à infraestrutura do datacenter, 2025 foi marcado por estudos para a execução do novo projeto e pela necessidade de direcionar esforços à mitigação de problemas relacionados à infraestrutura elétrica (no-breaks e geradores), o que postergou a migração para o novo espaço para o início de 2026. Também foram realizados treinamentos da equipe nos novos equipamentos adquiridos, mantendo a política de redistribuição de equipamentos substituídos para os centros de ensino.

Na área de segurança de dados, teve início o Projeto UData, com foco na aplicação centralizada de regras de anonimização de dados sensíveis e na integração de diferentes bases de dados. Mantiveram-se investimentos em segurança ativa e passiva, incluindo soluções de backup, proteção de ambientes de produção e laboratórios virtuais, além da consolidação de firewalls de rede e de aplicações web.

Quanto à segurança e expansão da infraestrutura de rede, em 2025 foram adquiridos equipamentos adicionais para substituição de dispositivos obsoletos e renovadas licenças de equipamentos ainda em garantia. Destaca-se também a entrega da REMEP-Chapecó pela RNP, ampliando o link do CEO em Chapecó para 1 Gbps, permanecendo como desafio para 2026 o atendimento da unidade de Pinhalzinho. No videomonitoramento, foi lançado, ao final de 2025, edital para aquisição de novas câmeras e licenças, ampliando a cobertura e a capacidade de retenção das imagens.

O Projeto Equipa Servidor seguiu ativo em 2025, embora em ritmo reduzido devido ao encerramento temporário de contrato. Ainda assim, foram entregues 26 notebooks, totalizando 669 equipamentos distribuídos desde o início do projeto.

No âmbito dos sistemas institucionais, foi concluída em 2025 a implantação do Módulo de Extensão do SIGAA, incluindo a migração de dados do SIGPROJ e o lançamento de edital de projetos em fluxo contínuo. Também tiveram início as tratativas para implantação do Módulo de Graduação EAD, com previsão de conclusão em 2026, e foi apresentado o Módulo de Estágios como futura substituição do sistema atual.

O sistema de gestão do Restaurante Universitário registrou, em 2025, 457.565 refeições concedidas a estudantes em cinco unidades, além da integração para gerenciamento de refeições em eventos institucionais, contabilizando mais 3.166 refeições. Em 2025, iniciou-se ainda o desenvolvimento de um sistema de controle da carga horária docente, com foco na automatização das informações e na redução de pagamentos retroativos. O ano foi encerrado com um protótipo funcional, pendente de validação junto às áreas de negócio.

Foram realizadas também diversas integrações e ajustes em sistemas estratégicos, como SICAVI, GIA, SGBR, Minha Biblioteca e Pergamum, adequando-os a novas demandas institucionais e a mudanças de fornecedores externos. Por fim, em consonância com a revisão do Plano de Desenvolvimento Institucional (PDI), foi iniciada em 2025 a elaboração do Plano Diretor de Tecnologia da Informação (PDTI 2026–2028), em parceria com a UFRN. O documento encontra-se em fase final de elaboração, com previsão de submissão ao Conselho Universitário em 2026.

2.19. Transferência de Recursos a Terceiros pela Unidade Gestora (Anexo V, Item IV)

No exercício de 2025 a UDESC não realizou transferência de recursos a terceiros.

2.20. Transferência de Recursos de Terceiros para a Unidade Gestora (Anexo V, Item IV) Contratos e Convênios.

Recursos de anos anteriores totalizam totalizam R\$14.788.784,94 e a Receita registrada no ano de 2025 foi de R\$ 16.990.149.51.

Em 2025, a UDESC firmou 89 instrumentos (contratos de prestação de serviço, convênios financeiros e não financeiros e termos de cooperação), 27 Termos Aditivos para inclusão de novos projetos e 19 Termos aditivos de prorrogação e/ou novos aportes de recursos.

Valores recebidos em 2025:

| Tipo de Instrumento/Parceria | Fontes | Total |
|---|---------------|--------------------------|
| Convênios Federais oriundos de Emendas Parlamentares | 1.569.224 | R\$ 13.200,00 |
| Convênios Federais | 1.570.228 | R\$ 10.048.059,94 |
| Convênios e Contratos com Municípios | 1.572.235 | R\$ 507.777,60 |
| Patrocínios | 1.575.228 | R\$ 20.000,00 |
| Contratos e Acordos de Parceria | 1.599.240 | R\$ 4.108.820,42 |
| Prestações de serviços especializados prestados por laboratórios habilitados (UPS) | 1.599.240 | R\$ 148.893,73 |
| Prestações de serviços especializados prestados por laboratórios habilitados (UPS) - Arrecadados por DARE | 1.599.240 | R\$ 11.298,65 |
| Ganho econômico oriundo da Transferência de Tecnologia e Licenciamentos (Royalties) | 1.599.260 | R\$ 190.134,90 |
| Rendimentos de Aplicação financeira de Instrumentos Jurídicos depositados em contas específicas | 1.599.285 | R\$ 1.941.964,27 |
| TOTAL | | R\$ 16.990.149,51 |

| INDICADOR | RECEITA 2025 |
|--|-------------------------|
| Quantidade de bolsas pagas com recursos externos | 1197 |
| Quantidade de bolsas pagas à alunos | 932 |
| Quantidade de bolsas Inovação pagas | 777 |
| Quantidade de bolsas de Inovação pagas à alunos | 512 |
| Quantidade de bolsas de Inovação pagas à docentes | 265 |
| Valor total captado para pagamento de bolsas | R\$ 3.694.280,28 |
| Valor total captado para pagamento de bolsas de Inovação | R\$ 2.569.042,49 |
| Quantidade Unidades de Prestação de Serviços (UPS) | 21 |
| Faturamento das UPS em 2025 | R\$ 1.727.903,96 |
| Quantidade de Unidades Produtoras (UP) | 4 |
| Faturamento das UP em 2025 | R\$ - |
| Total de Instrumentos jurídicos Ativos | 245 |
| Quantidade de Emendas Parlamentares Recebidas | 16 |
| Total de Emendas Parlamentares Recebidas - Valores Descentralizados | R\$ 2.641.977,00 |
| Quantidade de Emendas Parlamentares Recebidas - Anos anteriores | 7 |
| Total de Emendas Parlamentares Recebidas – Valores Descentralizados – Anos Anteriores | R\$ 1.107.099,80 |

PRINCIPAIS INSTITUIÇÕES POR VALORES RECEBIDOS EM 2025 – INSTRUMENTOS JURÍDICOS

Ranking com base nos recebimentos registrados em 2025 por instituição (não inclui rendimentos de aplicação, royalties e outras classificações fora do detalhamento por instrumento).

| Instituição | Total recebido em 2025 (R\$) |
|---|------------------------------|
| Financiadora de Estudos e Projetos - FINEP | R\$ 9.205.375,90 |
| Petróleo Brasileiro S/A - Petrobrás | R\$ 653.453,36 |
| ARCELORMITTAL BRASIL S.A. | R\$ 614.812,66 |
| SECRETARIA DE ESTADO DO PLANEJAMENTO | R\$ 466.200,00 |
| PREFEITURA MUNICIPAL DE LAGES | R\$ 453.997,60 |
| Ministério da Pesca e Aquicultura | R\$ 451.934,04 |
| Tribunal De Justiça Do Estado De Santa Catarina - TJ/SC | R\$ 399.618,70 |
| Coordenação de Aperfeiçoamento de Pessoal de Nível Superior - CAPES | R\$ 390.750,00 |
| FUNDO DE MELHORIA DO CORPO DE BOMBEIROS - FUMCBM | R\$ 372.188,46 |
| WEG EQUIPAMENTOS ELETRICOS S.A. | R\$ 287.145,42 |

BOLSAS PAGAS COM RECURSOS EXTERNOS (RESUMO POR ORIGEM)

Consolidação das bolsas pagas com recursos externos em 2025, conforme extrações dos sistemas e consolidação setorial.

| Origem/indicador (conforme base) | Quantidade | Valor (R\$) |
|---|--------------|-------------------------|
| Projetos diversos pagos pelo SIGRH | 919 | R\$ 2.591.369,86 |
| Bolsas do Projeto – Recursos Hídricos | 51 | R\$ 280.513,38 |
| Outros – Convênios/Transferegov | 153 | R\$ 255.447,61 |
| Bolsas vinculadas ao laboratório de DNA | 25 | R\$ 237.666,65 |
| Bolsas do Projeto – Ecosab | 25 | R\$ 221.786,66 |
| Bolsas do Projeto – MPA | 24 | R\$ 107.496,12 |
| Total | 1.197 | R\$ 3.694.280,28 |

DESCENTRALIZAÇÕES ESTADUAIS 2025

Emendas parlamentares estaduais (2025): 16 emendas, total R\$ 2.641.977,00. Outras descentralizações (exceto emendas): 2 projetos, total R\$ 1.254.100,00.

| Centro | Valor total em emendas 2025 (R\$) |
|----------|-----------------------------------|
| CEART | R\$ 1.266.977,00 |
| REITORIA | R\$ 600.000,00 |
| CEAD | R\$ 475.000,00 |
| ESAG | R\$ 200.000,00 |
| FAED | R\$ 100.000,00 |

Abaixo lista das emendas parlamentares estaduais em 2025:

| DESCENTRALIZAÇÕES – PROJETOS E EMENDAS ESTADUAIS - 2025 | | | | |
|---|---|--------------|----------|----------------|
| DEPUTADO | OBJETO | Nº DA EMENDA | CENTRO | VALOR |
| Deputado Estadual Marquito | Destinação de repasse para as atividades comemorativas de aniversário de 40 anos da UDESC/CEART. | 2277 | CEART | R\$ 275.000,00 |
| Deputado Estadual Marquito | Apoio financeiro para mapear questões territoriais em comunidades urbanas/territoriais em SC, através da UDESC. | 2283 | CEART | R\$ 291.977,00 |
| Deputado Estadual Marquito | Apoio financeiro para a Virada Cultural Antonieta de Barros, através da UDESC. | 2284 | REITORIA | R\$ 100.000,00 |
| Deputado Estadual Marquito | Apoio financeiro para programa de educação ambiental com foco nos estabelecimentos do Centro-Leste. | 2287 | REITORIA | R\$ 100.000,00 |
| Deputado Estadual Marquito | Apoio financeiro p/execução de Seminários Regionais de Educação,Relações Raciais e Ações Afirmativas na UDESC. | 2296 | CEAD | R\$ 275.000,00 |
| Deputado Estadual Marquito | Apoio financeiro ao carnaval de rua de Fpolis, formação de blocos baterias fanfarras e circo, através da UDESC. | 2298 | REITORIA | R\$ 100.000,00 |
| Deputado Estadual Marquito | Apoio financeiro para acessibilidade em Libras, através da UDESC, em Santa Catarina. | 2301 | CEAD | R\$ 100.000,00 |
| Deputado Estadual Marquito | Apoio financeiro ao Grupo de Pesquisa Infância, Cidadania e Redes Educativas da UDESC. | 2315 | FAED | R\$ 100.000,00 |
| Deputado Estadual Marquito | Apoio financeiro para implementação do Museu Digital de Artes Cênicas na UDESC. | 2318 | CEART | R\$ 200.000,00 |

| Deputado Estadual Marquito | Apoio financeiro p/ execução da Política do Cuidado, e Seminário junto à Frente única do Cuidado e UDESC. | 2323 | CEAD | R\$ 100.000,00 |
|--|--|-------------------|----------|-------------------------|
| Deputado Estadual Marquito | Apoio financeiro para as ações do Grupo Coordenado de Gestão de Risco e Desastres - CEPED-UDESC. | 2329 | ESAG | R\$ 100.000,00 |
| Deputado Estadual Marquito | Apoio financeiro para formação de profissionais da educação com objetivo de disseminar arte e cultura em SC. | 2337 | REITORIA | R\$ 100.000,00 |
| Deputado Estadual Marquito | Apoio financeiro para mapeamento e documentação dos grupos de Boi de Mamão presentes no litoral do Estado. | 3388 | CEART | R\$ 200.000,00 |
| Deputado Estadual Marquito | Apoio financeiro para o fomento e a divulgação da Lei Estadual que institui o Dia da Cultura Oceânica em SC. | 3405 | REITORIA | R\$ 200.000,00 |
| Deputado Estadual Marquito | Apoio financeiro para oficinas de elaboração e implementação dos Planos Municipais da Primeira Infância em SC. | 3406 | ESAG | R\$ 100.000,00 |
| Deputado Estadual Marquito | Apoio financeiro às ações continuadas do NUDHA. | 3386 | CEART | R\$ 300.000,00 |
| TOTAL: R\$ 2.641.977,00 | | | | |
| OUTROS PROJETOS | | | | |
| ORIGEM | OBJETO | Nº DO INSTRUMENTO | CENTRO | VALOR |
| Secretaria de Estado do Meio Ambiente e da Economia Verde - SEMAE/SC | PROJETO ECOSAB | 2070/2024 | CERES | R\$ 800.100,00 |
| Secretaria de Estado do Meio Ambiente e da Economia Verde - SEMAE/SC | PROGRAMA SC ÁGUAS | 1045/2025 | CEAVI | R\$ 454.000,00 |
| TOTAL - PROJETOS POR DESCENTRALIZAÇÃO DE RECURSOS | | | | R\$ 3.896.077,00 |

Fonte: CIPI (2026).

| UNIDADE PRESTADORA DE SERVIÇOS | UNIDADES PRESTADORAS DE SERVIÇOS - RECEITA 2025 | | | | DOA UDESC (10%) | FATURAMENTO DARE | TOTAL ARRECADADO |
|---|---|----------|--------|----------------------|-----------------|------------------|------------------|
| | RESOLUÇÃO DE HABILITAÇÃO | CONTRATO | CENTRO | FATURAMENTO FUNDAÇÃO | | | |
| Laboratório de Tecnologia da Madeira III | Resolução nº 38/2019 - CAP | 04/2020 | CAV | R\$ 8.200,00 | R\$ 820,00 | R\$ 0,00 | R\$ 8.200,00 |
| Laboratório de Produção e Sanidade Animal | Resolução nº 71/2021 - CAP | 18/2024 | CAV | R\$ 3.270,25 | R\$ 327,03 | R\$ 0,00 | R\$ 3.270,25 |

| | | | | | | | |
|--|-------------------------------|----------|-------|-------------------------|-----------------------|---------------------|-------------------------|
| Laboratório Oficial de Análise de Sementes - LASO | Resolução nº 14/2020 - CAP | 19/2020 | CAV | R\$ 363.421,98 | R\$ 36.342,19 | R\$ 0,00 | R\$ 363.421,98 |
| Laboratório de Análise do Solo (Rotina) | Resolução nº 38/2024 - CAP | 38/2024 | CAV | R\$ 10.724,00 | R\$ 1.072,40 | R\$ 180,00 | R\$ 10.904,00 |
| Laboratório de Tecnologia da Madeira II | Resolução nº 67/2021 - CAP | 39/2021 | CAV | R\$ 31.380,00 | R\$ 3.138,00 | R\$ 0,00 | R\$ 31.380,00 |
| Unidade de Estabilização de Fauna Marinha | Resolução nº 56/2023 - CAP | 40/2024 | CERES | R\$ 138.024,00 | R\$ 0,00 | R\$ 0,00 | R\$ 138.024,00 |
| Núcleo de Processamento de Energia Elétrica - nPEE | Resolução nº 30/2020 - CAP | 45/2020 | CCT | R\$ 4.000,00 | R\$ 400,00 | R\$ 0,00 | R\$ 4.000,00 |
| Laboratório de Análise Instrumental - LAI | Resolução nº 29/2020 - CAP | 48/2020 | CCT | R\$ 3.813,00 | R\$ 381,30 | R\$ 0,00 | R\$ 3.813,00 |
| Laboratório de Bacteriologia - CEDIMA | Resolução nº 58/2020 - CAP | 51/2021 | CAV | R\$ 100.835,00 | R\$ 10.083,50 | R\$ 0,00 | R\$ 100.835,00 |
| Laboratório de Raio-X, Microscopia Eletrônica de Varredura e Microscopia Eletrônica de Transmissão | Resolução nº 18/2019 - CONSAD | 52/2019 | CCT | R\$ 66.889,68 | R\$ 6.688,97 | R\$ 0,00 | R\$ 66.889,68 |
| Laboratório de Ecotoxicologia Terrestre (LET) e Ecologia do Solo (LES) | Resolução nº 106/2024 - CAP | 57/2024 | CAV | R\$ 89.830,11 | R\$ 8.983,01 | R\$ 0,00 | R\$ 89.830,11 |
| Laboratório de Patologia Animal (LAPA) | Resolução nº 11/2022 - CAP | 69/2022 | CAV | R\$ 43.066,00 | R\$ 4.306,30 | R\$ 0,00 | R\$ 43.066,00 |
| Hospital de Clínicas Veterinárias Prof. Lauro Ribas Zimmer | 31/2019 - CONSAD | 116/2019 | CAV | R\$ 836.421,29 | R\$ 83.642,09 | R\$ 9.448,65 | R\$ 845.869,94 |
| Laboratório de Plasma | Resolução nº 39/2019 - CONSAD | 152/2019 | CAV | R\$ 16.450,00 | R\$ 1.645,00 | R\$ 0,00 | R\$ 16.450,00 |
| Núcleo Interdisciplinar de Polímeros - NIPOL | Resolução nº 78/2024 - CAP | 84/2024 | CCT | R\$ 280,00 | R\$ 28,00 | R\$ 0,00 | R\$ 280,00 |
| Laboratório de Reprodução Animal - REPROCAV | 33/2025 - CAP | 80/2025 | CAV | R\$ 0,00 | R\$ 0,00 | R\$ 0,00 | R\$ 0,00 |
| Núcleo de Espectroscopia | 79/2025 - CAP | | CCT | R\$ 0,00 | R\$ 0,00 | R\$ 0,00 | R\$ 0,00 |
| Laboratório de Engenharia de Combustão e Fluidos - LECOMF | 97/2025 - CAP | | CCT | R\$ 0,00 | R\$ 0,00 | R\$ 0,00 | R\$ 0,00 |
| Laboratório de Vibrações Estruturas Leves - LAVEL | 98/2025 - CAP | | CCT | R\$ 0,00 | R\$ 0,00 | R\$ 0,00 | R\$ 0,00 |
| TOTAL | | | | R\$ 1.716.605,31 | R\$ 157.858,09 | R\$ 9.628,65 | R\$ 1.726.233,96 |

Fonte: CIPI (2026).

OUTRAS PRESTAÇÕES DE SERVIÇOS - ARRECAÇÃO POR DARE

| UNIDADE PRESTADORA DE SERVIÇO | CENTRO | VALOR ARRECADADO 2025 |
|--------------------------------|--------------|-----------------------|
| Laboratório de Doenças Infecto | CAV | R\$ 595,00 |
| Laboratório de Parasitologia | CAV | R\$ 1.075,00 |
| | TOTAL | R\$ 1.670,00 |

Fonte: CIPI (2026).

PROPRIEDADE INTELECTUAL (NIT) – RESULTADOS EM 2025

A evolução a seguir apresenta a quantidade de entregas relacionadas à Propriedade Intelectual, incluindo registros (marcas, patentes e programas de computador) e comunicados de invenção, conforme consolidação setorial do NIT.

| Tipo | 2021 | 2022 | 2023 | 2024 | 2025 |
|--------------------------------|------|------|------|------|------|
| Marcas | 0 | 0 | 1 | 1 | 4 |
| Patentes | 1 | 2 | 3 | 2 | 6 |
| Programa de Computador | 0 | 3 | 0 | 0 | 8 |
| Comunicados de Invenção | 0 | 0 | 0 | 19 | 40 |

Principais variações recentes: em 2024 a 2025, comunicados de invenção: 19 para 40 (+21; 110,5%). Registros (marcas + patentes + programa de computador): 3 para 18 (+15; 500,0%).

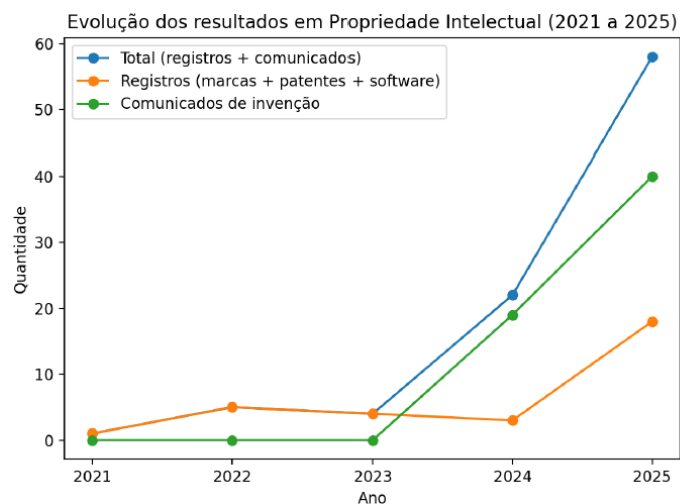

LICITAÇÕES E CONTRATOS

Informações sobre licitações e contratos: a) informação sobre os valores anuais das despesas realizadas referentes a aquisições e contratações de bens e serviços, por modalidade de licitação, bem como as decorrentes de dispensas e inexigibilidades de licitação; b) indicação do órgão de imprensa oficial, nos termos do art. 6º, XIII, da Lei nº 8.666/1993, Lei nº 10.520/2002, Lei nº 14.133/2021.

2.21. Valores Anuais de Licitações e Contratos por Modalidade (Anexo V, Item V, Alínea A)

| Modalidade/Forma | Obras e Serviços de Engenharia (A) | Compras (B) | Contratação de Serviços (C) | Total Geral (A+B+C) |
|--|------------------------------------|-----------------------|-----------------------------|------------------------|
| Não Aplicável | | | R\$ 586.873.785 | R\$ 586.873.785 |
| Pregão Eletrônico Lei 14.133 | | R\$ 29.801.304 | R\$ 20.350.445 | R\$ 50.151.749 |
| Licitação Inexigível - Lei 14.133 | | R\$ 27.676.975 | R\$ 14.960.434 | R\$ 42.637.409 |
| Pregão Eletrônico - Lei 10.520 | R\$ 71.505 | R\$ 1.737.467 | R\$ 27.095.468 | R\$ 28.904.440 |
| Concorrência - Lei 8.666 | R\$ 13.510.348 | R\$ 15.240 | R\$ 1.751.689 | R\$ 15.277.277 |
| Concorrência - Lei 14.133 | R\$ 6.836.697 | | R\$ 2.068.749 | R\$ 8.905.446 |
| Dispensa de Licitação - Lei 14.133 | R\$ 111.695 | R\$ 1.712.091 | R\$ 3.035.077 | R\$ 4.858.863 |
| Suprimento de Fundos | | R\$ 56.230 | R\$ 2.432.221 | R\$ 2.488.451 |
| Tomada de Preços - Lei 8.666 | R\$ 1.895.572 | | | R\$ 1.895.572 |
| Dispensa de Licitação por Valor - Lei 14.133 | R\$ 212.537 | R\$ 321.305 | R\$ 250.418 | R\$ 784.261 |
| Dispensa de Licitação - Lei 8.666 | | | R\$ 674.246 | R\$ 674.246 |
| Concurso - Lei 14.133 | | | R\$ 471.800 | R\$ 471.800 |
| Licitação Inexigível - Lei 8.666 | | R\$ 72.995 | R\$ 176.224 | R\$ 249.219 |
| Pregão Presencial - Lei 14.133 | | R\$ 20.226 | | R\$ 20.226 |
| Dispensa de Licitação por Valor - Lei 8.666 | | R\$ 6.390 | R\$ 3.445 | R\$ 9.835 |
| Total Geral | R\$ 22.638.354 | R\$ 61.420.223 | R\$ 660.144.002 | R\$ 744.202.579 |

Fonte: SIGEF consulta via CIASC/Boavista, 11/02/2026.

* Na coluna modalidade/forma, as indicações da Lei nº 10.520/2002 e Lei nº 8.666/1993 aparecem citadas conforme constam no sistema SIGEF .

Quanto às despesas da modalidade não aplicável, em grande parte constituem despesas de pagamento de folha de pessoal e encargos sociais. Entretanto, as despesas como folha de pessoal não são oriundas de processo licitatório, nem tramitam na Coordenadoria de Licitações e Compras - CLC, tendo sido os valores gerados diretamente via sistema SIGRH.

| ELEMENTO DE DESPESA | LIQUIDADO |
|---|------------------------|
| 31- Despesas de folha de pagamento de pessoal | R\$ 525.842.336 |
| 339036 - Outros Serv. Terceiros - Pessoa Física | R\$ 43.946.316 |
| 339018 - Auxílio Financeiro a Estudantes | R\$ 11.197.893 |
| 339113 - Obrigações Patronais | R\$ 1.677.564 |
| 339091 - Sentenças Judiciais | R\$ 1.443.740 |
| 339047 - Obrigações Tributárias e Contributivas | R\$ 901.372 |
| 339039 - Outros Serviços Terceiros - Pessoa Jurídica | R\$ 580.121 |
| 339093 - Indenizações e Restituições | R\$ 454.740 |
| 339020 - Auxílio Financeiro a Pesquisadores | R\$ 308.630 |
| 339092 - Despesas de Exercícios Anteriores | R\$ 167.580 |
| 339147 - Obrigações Tributárias e Contributivas | R\$ 76.936 |
| 339040 - Serviços de Tecnologia da Informação e Comunicação - Pessoa Jurídica | R\$ 58.404 |
| 339193 - Indenizações e Restituições | R\$ 56.945 |
| 339031 - Premiações Culturais, Artísticas, Científicas, Desportivas e Outras | R\$ 51.998 |
| 339008 - Outros Benefícios Assistenciais | R\$ 41.040 |
| 339049 - Auxílio-Transporte | R\$ 33.669 |
| 339014 - Diárias - Civil | R\$ 23.212 |
| 339032 - Material, Bem ou Serviço de Distribuição Gratuita | R\$ 10.618 |
| 339192 - Despesas de Exercícios Anteriores | R\$ 520 |
| 339140 - Serviços de Tecnologia da Informação e Comunicação - Pessoa Jurídica | R\$ 151 |
| TOTAL | R\$ 586.873.785 |

Fonte: SIGEF consulta via CIASC/Boavista, 11/02/2026.

2.22. Recomendações expedidas pelo órgão de controle interno (Anexo V, Item V, Alínea C e D)

Apresenta-se, a seguir, a síntese das análises efetuadas pela unidade de controle interno nos processos de licitação e contratos referentes ao exercício de 2025 da Universidade. As apreciações tiveram caráter preventivo e orientativo, com o intuito de subsidiar o Gestor na adoção de ações corretivas e no aprimoramento das rotinas operacionais. As recomendações apresentadas tiveram como principal objetivo o aperfeiçoamento na gestão de recursos e processos, visando assegurar maior transparência, eficiência e conformidade com as normativas vigentes.

As inconformidades são, em maioria, de natureza formal, relacionadas ao cumprimento de exigências procedimentais e documentais, e saneadas na devolução dos pareceres. Não houve constatação de danos ao erário.

Principais Improriedades Identificadas:

1. AUSÊNCIA DA ANÁLISE DE RISCOS

A análise de risco tem como objetivo identificar, avaliar e permitir a adoção de estratégias de mitigação de potenciais riscos nas aquisições e execução dos contratos.

A ausência da análise de riscos foi identificada em processos de compra direta, refletindo o mero cumprimento formal com a anexação do documento adotado como padrão no Estado. Observou-se que existe uma iniciativa para adoção de uma metodologia que análise mais específica para as contratações da UDESC. Ainda que em implementação e fase de ajustes, merece menção positiva.

Unidades afetadas: REITORIA e CAV.

Recomendações: Inclusão do mapa de riscos padrão adotado na administração estadual, se aplicável ao objeto; Complementação do mapa riscos com indicação das ocorrências observadas na execução de licitações e contratos similares, possibilitando o aprimoramento da gestão e mitigação de problemas recorrentes.

2. DEMANDA DE CONTRATAÇÃO (COMPRA OU PRESTAÇÃO DE SERVIÇO) NÃO INCLUÍDA NO PLANO DE CONTRATAÇÕES ANUAL (PCA)

O Plano de Contratações Anual (PCA) tem como objetivo planejar e organizar as contratações realizadas pela Administração Pública ao longo do ano. Ele deve ser elaborado com base nas necessidades da gestão pública, levando em consideração a previsão orçamentária e os projetos a serem executados.

A falta de previsão ocorre principalmente nos processos de compra direta, e indicam o desconhecimento dos responsáveis do que é o PCA, da necessidade de inclusão de dispensas e inexigibilidades, assim como a falta de rotinas de planejamento das unidades, expondo a Universidade à inexecução do planejamento orçamentário e financeiro, bem como à descontinuidade de contratações essenciais no desenvolvimento de suas atividades fim.

Unidades afetadas: Todas as unidades.

Recomendações: Alteração do PCA para inclusão das demandas; Instruir gestores e demandantes a respeito do Plano de Contratação Anua - PCA, da importância do planejamento das aquisições e sua inclusão no PCA para o correto cumprimento da legislação e atendimento das demandas dos Centros de Ensino.

3. AUSÊNCIA, INCONSISTÊNCIA OU INSUFICIÊNCIA DOS ESTUDOS TÉCNICOS PRELIMINARES (ETPS)

O Estudo Técnico Preliminar embasa a tomada de decisões quanto à viabilidade e necessidade de contratação, garantindo que a escolha da melhor solução seja baseada em dados técnicos e concretos, oferecendo uma base técnica robusta para o processo de aquisição.

Alguns processos analisados apresentam dificuldades técnicas de elaboração, que incluem principalmente o desconhecimento e a falta de capacitação, a indisponibilidade de tempo para elaboração adequada, e falhas no processo de planejamento. O preenchimento, embora cumpra a legislação, por vezes é protocolar, e carece de aprofundamento e metodologia.

O histórico de contratações, por exemplo, por vezes não apresenta dados básicos de consumo e valores globais licitados e consumidos anteriormente, o que compromete o embasamento da metodologia de quantificação do objeto contratado.

Durante a análise, verificou-se em um processo a ausência de correlação entre utilização do serviço e atividades fim da Universidade, gerando descompasso e possível afronta a legislação e aos princípios que regem a administração pública.

Unidades afetadas: Reitoria e CCT.

Recomendações: Devolução dos valores gastos em ações incompatíveis com as finalidades da Universidade. Capacitação agentes públicos acerca do ETP, com elaboração de processos modelo, e a ampliação da adoção de metodologias de análise e avaliação de riscos que permitam a elaboração de processos de aquisição mais robustos e eficientes.

4. AUSÊNCIA DE PUBLICAÇÃO EM MÍDIAS SOCIAIS

A publicação em mídias sociais garante maior transparência e acesso à informação, permitindo que o público em geral tenha conhecimento dos atos da administração pública relacionados à contratação e aos processos licitatórios. A falta dessa publicação pode prejudicar a visibilidade da contratação e reduzir a confiança pública nas decisões da administração.

Unidades afetadas: REITORIA.

Recomendações: Publicação do resultado do certame nos canais de mídia social, ou a juntada da comprovação da publicação, caso tenha sido realizada.